

STATISTISK TIÅRSOVERSIGT 2023

TEMA

Flere unge med fritidsjob på ti år

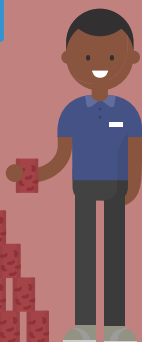

Statistisk Tiårsoversigt 2023

Tema:

Flere unge med fritidsjob på ti år

Statistical ten-year review 2023

Statistisk Tiårsoversigt 2023

Udgivet af Danmarks Statistik

August 2023

64. årgang

ISBN 978-87-501-2433-7 trykt udgave

ISBN 978-87-501-2434-4 elektronisk version

ISSN 0070-3583

Pris: 245,00 kr. inkl. 25 pct. moms. Prisen er inkl. ekspeditionsgebyr og forsendelse

Oplag: 1.000

Sats: Danmarks Statistik

Tryk: Stibo Complete A/S

Redaktion Marianne Kjær Mackie
Pia Dyrby Poulin

Forside Grafik af Danmarks Statistik

Kortdata Styrelsen for dataforsyning og effektivisering

Adresse Danmarks Statistik
Sejrøgade 11
2100 København Ø

www.dst.dk

dst@dst.dk

Telefon 39 17 39 17

E-publikation og pdf-udgave Pdf-udgaven af bogen på dst.dk/tiaar rummer links til regneark med tal bag bogens tabeller og grafer

Tidligere årgange På www.dst.dk/tiaar kan du gratis downloade alle pdf-udgaver af bogen.

Tidligere temaartikler:

1996: Sundhed og sygdom - socialt set

1997: Miljø

1998: Overførselsindkomster

1999: Indvandrere

2000: Børn og deres familier

2001: Boligen

2002: Skatter og skattetryk

2003: Iværksættere og nye virksomheder

2004: Arbejdsstyrken

2005: Det offentlige økonomi

2006: De videregående uddannelser

2007: Danmark - en åben økonomi

2008: Fødsler og dødelighed i Danmark – set i et internationalt perspektiv

2009: Dansk økonomis udslip af drivhusgasser

2010: Bobler og finanskrise – danske konjunkturudsving 1999-2010

2011: Ældrestyrken kommer – de ældres indkomster, opsparing og forbrug

2012: Digitalisering af hverdagen

2013: De unges levevilkår

2014: Danske virksomheder i en globaliseret verden

2015: Indkomst, forbrug, fordeling og krisen

2016: Danmark – et lille land med stigende forskelle

2017: Arbejdsliv, pension og dødelighed

2018: Indbyggere og jobs samles i byerne

2019: Danmark og danskerne i 70 år

2020: Verdensmålene – en opskrift på en bæredygtig udvikling

2021: Flere biler trods grønne visioner

2022: Flere unge iværksættere – men hvem er de?

© Danmarks Statistik 2023

Du er velkommen til at citere fra denne publikation. Angiv dog kilde i overensstemmelse med god skik. Det er tilladt at kopiere publikationen til privat brug. Enhver anden form for hel eller delvis gengivelse eller mangfoldiggørelse af denne publikation er forbudt uden skriftligt samtykke fra Danmarks Statistik. Kontakt os gerne, hvis du er i tvivl.

Forord

Tal giver kun mening, når man kan sætte dem i perspektiv med andre tal for at se, om det går op eller ned, er stort eller småt. Statistisk Tiårsoversigt giver dette perspektiv og et let og overskueligt overblik over de seneste ti års udvikling i samfundet og økonomien. Bogen er derfor meget velegnet til undervisning. Du kan finde tallene bag grafer, kort og tabeller i regneark ved at klikke på overskriften i pdf-gaven, som kan hentes gratis på dst.dk/tiaar.

Årets tema sætter spot på unges fritidsarbejde, som er steget på ti år og er mere udbredt end i vores nordiske nabolande. Hver tredje ung mellem 13 og 17 år har i dag et fritidsjob. Jo ældre de bliver, jo flere har arbejde – og jo flere timer arbejder de om ugen. De yngste på arbejdsmarkedet går mest med reklamer, mens de ældre ofte arbejder bag kassen i supermarkedet eller i restauranten, når vi går ud og spiser.

Troværdighed er meget vigtigt for Danmarks Statistik. Hvis der bliver fundet fejl i bogens tabeller, vil en rettet version af den pågældende side blive lagt på vores hjemmeside på www.dst.dk/tiaar.

Tiårsoversigtens indhold er lavet af de kontorer i Danmarks Statistik, der arbejder med de enkelte statistikområder. Redaktionen består af Marianne Kjær Mackie og Pia Dyrby Poulin.

Redaktionen blev afsluttet 30. juni 2023.

Danmarks Statistik, august 2023

Birgitte Anker, rigsstatistiker
Steen Dahl Pedersen, kommunikationschef

SIGNATURFORKLARING

- Nul.
- o Mindre end 0,5 af den anvendte enhed.
- 0,0 Mindre end 0,05 af den anvendte enhed.
- Tal kan efter sagens natur ikke forekomme.
- .. Oplysning for usikker eller angives ikke af diskretionshensyn
- ... Oplysningen foreligger ikke.
- * Anføres ved foreløbige eller anslåede tal.
- | Databrud i en tidsserie. Tallene før og efter databruddet er ikke helt sammenlignelige.
- Ordet kan findes i afsnittet med ordforklaringer.

Som følge af afrundinger kan summen af tallene i tabellerne afvige fra totalen.

Indhold

	Temaartikel:	
	Flere unge med fritidsjob på ti år	7
	Oversigtsfigurer	16
 Borgere	Indledning	18
	Befolkning	19
	Demokrati.....	28
	Uddannelse	29
	Kultur og fritid	34
	Arbejde og indkomst	38
	Sociale forhold og sundhed	51
	Forbrug	63
	Boligforhold	67
	Kriminalitet	69
	Trafikulykker	72
 Erhvervsliv	Indledning	74
	Erhvervslivets struktur og økonomi	75
	Landbrug	80
	Fiskeri	84
	Industri	86
	Byggeri og anlæg.....	87
	Ejendomshandel	90
	Handel	92
	Transport	94
	Serviceerhverv	96
	Overnatninger og rejser	98
	Finansiel sektor	100
	Miljø og energi	101
 Økonomi	Indledning	105
	Nationalregnskab	106
	Offentlig økonomi	135
	Prisindeks	147
	Valuta, renter og værdipapirer	149
	Betalingsbalance og udenrigshandel	151
 En verden udenfor	Indledning	161
	EU	162
	International statistik	166
	Begreber	190
	Ordforklaringer	196
	Officielle kilder til at forstå samfundsudviklingen	203
	Stikordsregister	204

Flere unge med fritidsjob på ti år

Af Magnus Nørtoft, Pernille Stender og Fenja Søndergaard Møller

Introduktion og hovedpointer

Fritidsjob som ung ser ud til at have en række positive effekter fx på chancen for at gennemføre en uddannelse og være beskæftiget senere i livet. Men hvem er det, der har et fritidsjob, og hvordan har udviklingen været de seneste ti år?

I 2021 havde 35 pct. af alle unge på 13-17 år et fritidsjob. Det er den højeste andel i ti år og 5 procentpoint højere end i 2014, hvor andelen var lavest med 30 pct. I alle år har andelen været 3-4 procentpoint højere for piger end for drenge.

Jo ældre man er, jo mere tilbøjelig er man til at have et fritidsjob. Andelen med fritidsjob er højest blandt de 17-årige og lavest blandt de 13-årige. Det er også blandt de 17-årige, at andelen med fritidsjob er steget mest – fra 52 pct. i 2011 til 61 pct. i 2021. Andelen af de 13-årige med fritidsjob har ligget stabilt på 11-13 pct. i hele perioden. Samtidig er det de 17-årige, der arbejder mest og tjener mest. Medianlønnen for en måned i beskæftigelse var 3.000 kr. for 17-årige i 2021. For 13-årige var den 550 kr.

De fleste unge har job i bestemte brancher. Hver tredje (32 pct.) af de 13-17-årige med fritidsjob arbejdede i branchen *supermarkeder og varehuse mv.* i 2021, mens 13 pct. arbejdede på *restauranter*. Blandt de 13-14-årige med et job arbejdede flest inden for *post og kurer tjenester*, som bl.a. omfatter omdeling af reklamer.

Der er geografisk forskel på andelen af unge med fritidsjob. Flest unge bosiddende i Jylland havde job i 2021, idet 17 af de 20 kommuner med de højeste andele var jyske. Andelene var lavest i Gentofte, Frederiksberg og Københavns Kommuner.

Omfanget af fritidsjob varierer også med de unges familieforhold. Andelen med fritidsjob var i 2021 lavest i familier med lave indkomster eller i familier med forældre uden for arbejdsmarkedet, hvilket ofte er sammenfaldende.

Der er også forskel på andelen med fritidsjob på tværs af oprindelse. Andelen i job er steget mere for efterkommere end for indvandrere og personer med dansk oprindelse. I 2021 steg andelen med fritidsjob blandt 17-årige efterkommere til 64 pct. Dermed var unge efterkommere lige så ofte i beskæftigelse som unge med dansk oprindelse, hvor 62 pct. af de 17-årige havde et arbejde.

Unge i Danmark skiller sig ud sammenlignet med jævnaldrende i Sverige og Norge. Det er langt mere udbredt med fritidsjob blandt unge i Danmark end hos naboerne i Norden. I Danmark arbejdede 36 pct. af alle 15-årige i 2021, mens det i Norge var 12 pct. og i Sverige 4 pct.

Flere unge med fritidsjob på ti år

Andelen af unge med et fritidsjob var i 2021 på det højeste niveau i ti år. Her havde 35 pct. eller 119.500 af de 13-17-årige et arbejde. Andelen var lavest i 2014, hvor 30 pct. havde job. Dermed er andelen steget 5 procentpoint siden 2014. Udviklingen i de unges beskæftigelse er sket samtidig med, at andelen af beskæftigede i befolkningen (16-64-årige) tilsvarende er steget fra 72 pct. i 2014 til 77 pct. 2021.

I alle årene fra 2011-2021 har pigerne i højere grad haft et arbejde end drengene med en beskæftigelsesfrekvens, der ligger 3-4 procentpoint højere. Beskæftigelsesfrekvensen er andelen af aldersgruppen, som er i arbejde. I 2021 svarede det til, at 61.300 piger var i beskæftigelse, mens det samme gjaldt 58.100 drenge.

Både i den samlede befolkning og blandt de unge var der et fald i beskæftigelsen i 2020, som især skyldes nedlukningerne i forbindelse med COVID-19.

Andel beskæftigede 13-17-årige piger og drenge. 2011-2021

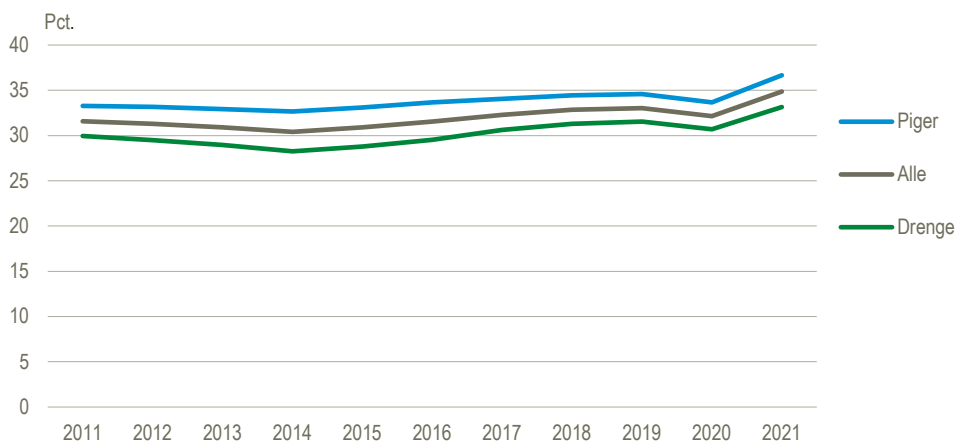

Hvad er et fritidsjob?

I denne artikel ses der på gruppen af 13-17-årige og deres beskæftigelse. I artiklen er "beskæftigelse", "arbejde" og "fritidsjob" defineret på samme måde. Man er beskæftiget, når man arbejder mindst én time i referenceugen, der for beskæftigelse er sidst i november. Kun betalt arbejde indgår i opgørelsen, og sort arbejde er ikke med.

Der findes ingen international definition af et "fritidsjob", men ofte forbindes et fritidsjob med et job, som man har ved siden af sin skolegang/uddannelse. Langt hovedparten i gruppen på 13-17 år er i gang med en uddannelse samtidig med, at de har et fritidsjob.

Blandt de 13-15-årige, der havde et fritidsjob i 2021, var 99,5 pct. under uddannelse. Blandt de 16-17-årige drejede det sig om 93,8 pct. Nogle af de unge i aldersgruppen 16-17 år var desuden i gang med et hovedforløb på en erhvervsuddannelse, og deres "fritidsjob" kan derfor være et job som elev eller lærling. Det er dog ikke muligt entydigt at adskille beskæftigelse i forbindelse med hovedforløb fra anden beskæftigelse.

De 17-årige arbejder oftest og mest

Jo ældre de unge er, jo flere har et arbejde. Beskæftigelsesfrekvensen har således været højest for de 17-årige og lavest for de 13-årige i alle årene fra 2011-2021.

Beskæftigelsen er desuden steget mest for de 17-årige i perioden fra 2011 til 2021. I 2011 var 52 pct. i arbejde, mens det gjaldt 61 pct. i 2021. Beskæftigelsen blandt de 13-årige har ligget stabilt på 11-13 pct. i hele perioden.

Andel beskæftigede 13-17-årige. 2011 og 2021

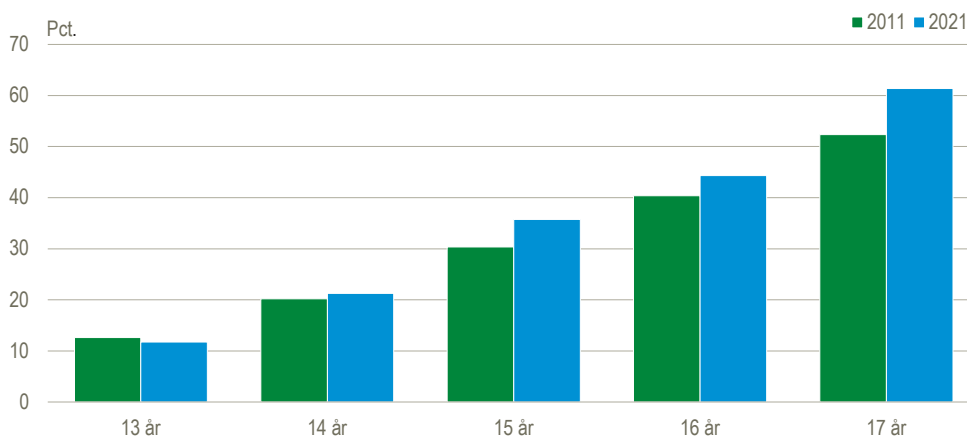

Arbejdstiden for unge kan bedst beskrives med medianen. Det er den midterste værdi i et sorteret datasæt, som dermed deler datasættet i to lige store grupper. Ved at bruge medianen i stedet for gennemsnittet undgår man, at enkelte unge med en meget høj arbejdstid trækker gennemsnittet højt op.

Medianen for arbejdstid er steget i alle aldersgrupper fra 2020 til 2021. Medianen for arbejdstid stiger, ligesom andelen med et fritidsjob, med alderen, så de 13-årige arbejder mindst og de 17-årige mest. I alle årene har medianarbejdstiden for 17-årige ligget omkring 7 timer om ugen, mens den for 13-14-årige var 2-3 timer om ugen.

13-17-åriges median for ugentlig arbejdstid. 2011-2021

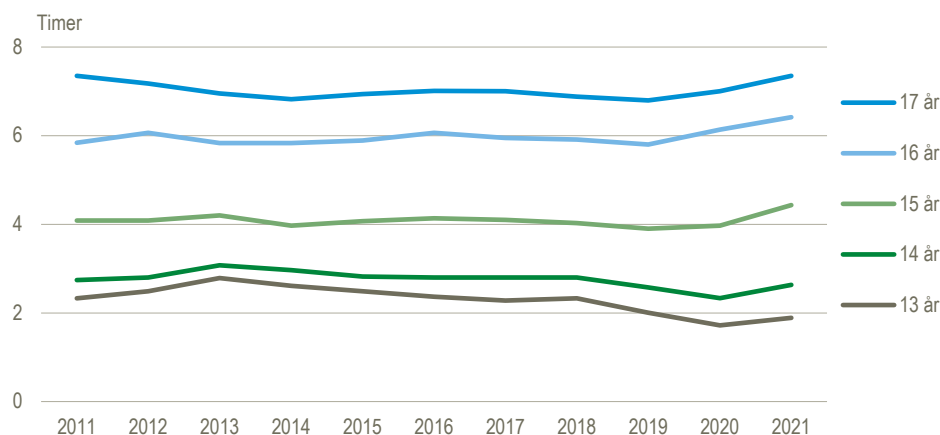

17-årige tjener mere end 13-16-årige

Jo ældre de unge er, jo mere tjener de. Medianlønnen var 3.000 kr. for en måned for 17-årige i beskæftigelse i 2021. For 13-årige var den 550 kr. Lønforskellen skyldes forskel i arbejdstid og i nogen grad forskel i timeløn.

13-17-åriges medianløn pr. måned. 2011-2021

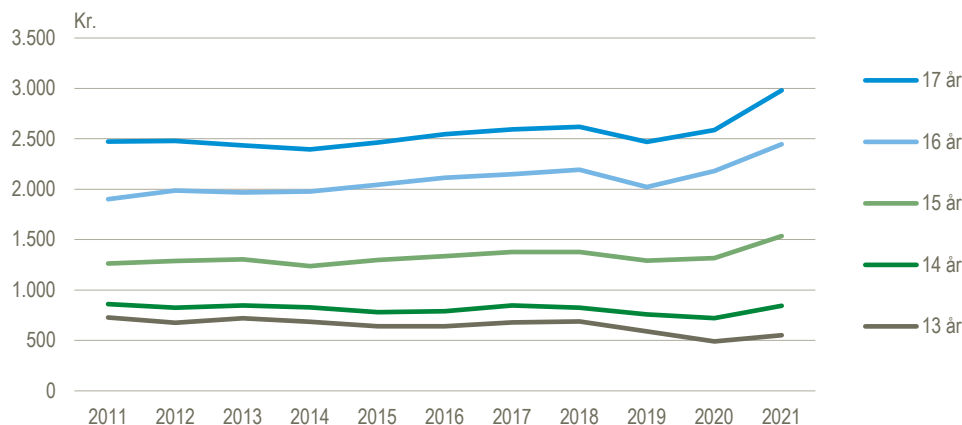

Næsten hver anden ung arbejder i supermarked, varehus eller på restaurant

Unge arbejder ofte i supermarkeder eller på restauranter. I 2021 arbejdede næsten en tredjedel (32 pct.) af unge med fritidsjob i branchen *supermarkeder og varehuse mv.*, hvilket svarer til 38.000 unge. 15.800 unge arbejdede i branchen *restauranter*, hvilket svarede til 13 pct. af de beskæftigede i aldersgruppen. Til sammenligning arbejdede knap 4 pct. af alle beskæftigede i Danmark inden for *supermarkeder og varehuse mv.* og knap 4 pct. inden for *restauranter*. De unge er altså stærkt overrepræsenteret i disse to brancher.

Top-5 brancher med flest beskæftigede 13-17-årige. 2021

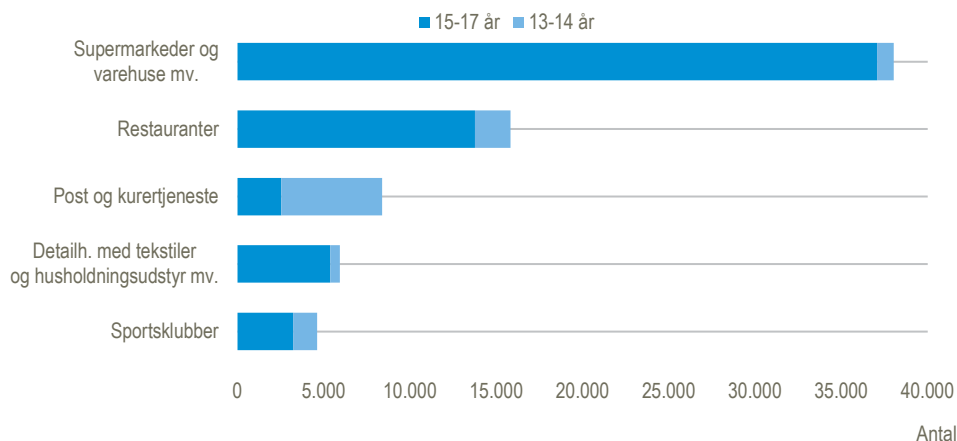

Supermarkeder og varehuse mv. samt *restauranter* beskæftiger typisk unge på 15 år eller derover. Den største branche for de 13-14-årige er *post og kurertjenester*, som bl.a. omfatter at gå med reklamer. I 2021 havde 5.800 svarende til 26 pct. af de beskæftigede 13-14-årige arbejde i denne branche.

Det er de samme brancher, der dominerer de unges arbejdsmarked i alle årene. Inden for *restauranter* er antallet af beskæftigede i aldersgruppen dog steget med 4.500 personer fra 2020 til 2021.

Hver tredje ansat i supermarkeder er under 18 år

De unge udgjorde 34 pct. af alle beskæftigede i branchen *supermarkeder og varehuse mv.* og 15 pct. af alle beskæftigede i branchen *restauranter* i 2021. Der er også en stor andel af unge beskæftigede inden for *post og kurertjeneste* (30 pct.) samt

sportsklubber (16 pct.). Til sammenligning udgjorde 13-17-årige 4 pct. af samtlige beskæftigede på tværs af brancher.

Unge arbejder typisk færre timer end deres ældre kollegaer. Derfor er andelen af arbejdstimer, som de unge leverer, væsentligt lavere end den andel, de udgør af alle ansatte. I *supermarkeder og varehuse mv.* udførte de unge 15 pct. af det samlede antal arbejdstimer i 2021, mens de inden for *post og kurer-tjeneste* kun udførte 3 pct. af timerne. Blandt alle beskæftigede stod de unge for ca. 1 pct. af arbejdstimerne.

13-17-åriges andel af alle beskæftigede og alle arbejdstimer i top-5 brancher med flest beskæftigede 13-17-årige. 2021

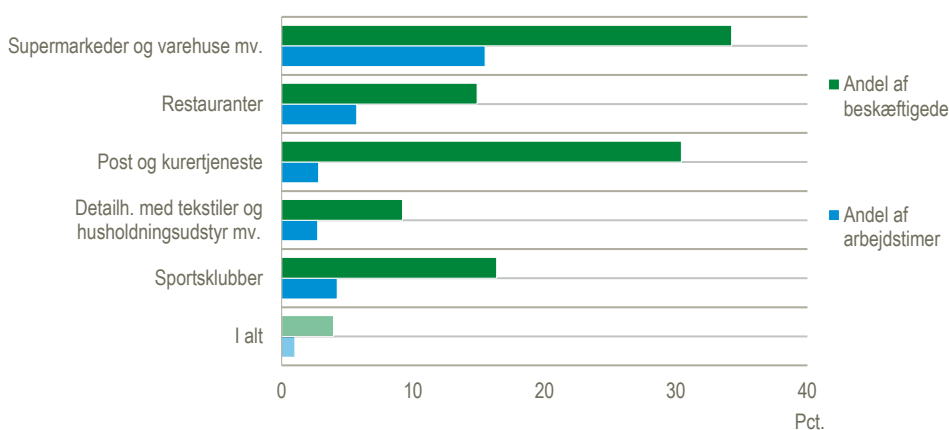

Udvalgte regler for fritidsjob

[Bekendtgørelse om unges arbejde](#) fra maj 2021 beskriver regler for beskæftigelse af unge under 18 år, der arbejder for en arbejdsgiver. Nogle vigtige punkter er:

- Personer under 13 år må som udgangspunkt ikke arbejde
- Er man 13-15 år eller omfattet af undervisningspligt, må man højst arbejde to timer på skoledage og syv timer dagligt i weekenden
- Er man fyldt 15 år, må man arbejde to timer på skoledage og otte timer om dagen i weekenden
- På en hel skoleuge må man højst arbejde 12 timer, og i ferier må man ikke arbejde mere end 35 timer pr. uge.
- Unge på 13-15 år eller omfattet af undervisningspligten må ikke arbejde efter kl. 20 om aftenen og før kl. 6 om morgenen

Unge under 18 år kan [ifølge SKAT](#) tjene op til 38.400 kr. (i 2023) uden at betale skat. Det svarer til 3.200 kr. om måneden i gennemsnit.

Unge arbejder oftest om sommeren

I alle årene siden 2011 har flest 13-17-årige haft et arbejde i juli og august, mens færrest har arbejdet i februar. 2021 skiller sig ud ved, at beskæftigelsen var lav i de første måneder og derefter steg kraftigt, så den fra juni måned og frem var højere end de andre år. I august 2021 toppede beskæftigelsen med 123.700 unge eller 36 pct. af de

13-17-årige. Beskæftigelsen var lavest i februar måned samme år, hvor 99.200 unge havde fritidsjob (29 pct.). Den kraftige stigning i 2021 skal ses i sammenhæng med, at restriktionerne i forbindelse med COVID-19 gradvist blev ophævet fra marts 2021.

Andel beskæftigede 13-17-årige de enkelte måneder

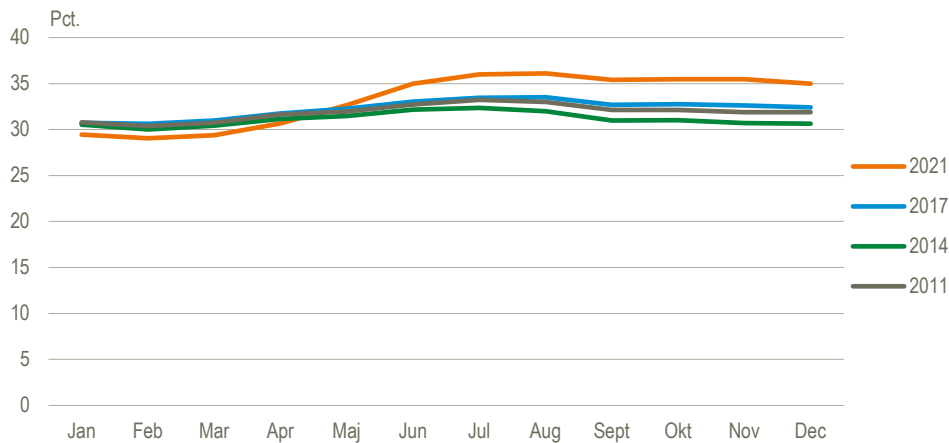

Efterkommere er oftest i beskæftigelse

Andelen af beskæftigede unge varierer med herkomst, dvs. om de unge er af dansk oprindelse, indvandrere eller efterkommere. Vi sammenligner her de 17-årige, da aldersfordelingen i grupperne kan være forskellig, og netop alderen betyder meget for, hvor mange der har et job. Blandt efterkommere har alderssammensætningen desuden ændret sig siden 2011.

Blandt de 17-årige er beskæftigelsesfrekvensen for efterkommere steget mere end for indvandrere og personer af dansk oprindelse. 47 pct. af de 17-årige efterkommere var beskæftiget i 2011. I 2021 overhalede efterkommernes beskæftigelse på 64 pct. beskæftigelsen hos personer med dansk oprindelse på 62 pct. Beskæftigelsen for indvandrere lå i hele perioden lavere end for de øvrige grupper.

Også blandt alle 13-17-årige har beskæftigelsen blandt efterkommere overhalet beskæftigelsen blandt unge med dansk oprindelse. Det skete i 2019.

Andel beskæftigede 17-årige efter herkomst. 2011-2021

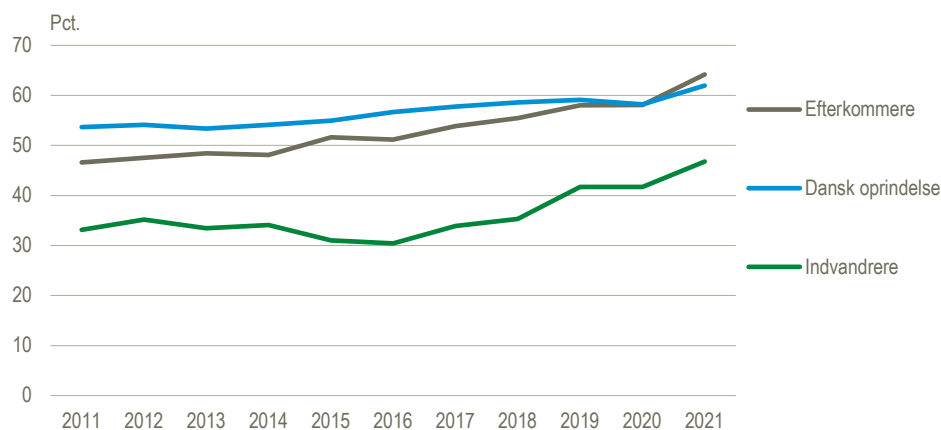

Færrest unge i arbejde i familier med lav indkomst

Andelen af unge med job er lavest i familier med de laveste indkomster eller familier i 1. indkomstdecil. Indkomstdeciler er en inddeling af de unges familier i ti lige store grupper efter deres indkomst. Familier med de 10 pct. laveste indkomster er samlet i 1. decil, de næstlaveste i 2. decil, osv. frem til 10. decil, hvor den tiendedel af familierne med de højeste indkomster er samlet.

Beskæftigelsesfrekvensen i 2021 var lavest for unge fra familier i 1. indkomstdecil, hvor 21 pct. af de 13-17-årige havde et fritidsjob. Andelen af unge i arbejde steg i 2021 frem til 8. decil, hvor den toppede. Her var 38 pct. i beskæftigelse. Derfra faldt beskæftigelsesfrekvensen igen, og i 10. decil havde 34 pct. af de unge et arbejde.

Samme mønster fandtes også i 2011, men på et lavere niveau, da beskæftigelsesgraden dengang var lavere i alle indkomstdeciler end i 2021. 2. decil har haft den største stigning på 7 procentpoint i beskæftigelsesgraden fra 2011 til 2021.

Opdelingen i indkomstdeciler er baseret på den ækvivalerede disponible indkomst, dvs. den indkomst, familierne har til rådighed efter betaling af skat og renter og omregnet, så man kan sammenligne familier af forskellig størrelse.

Andel beskæftigede 13-17-årige efter familiens ækvivalerede disponible indkomst.

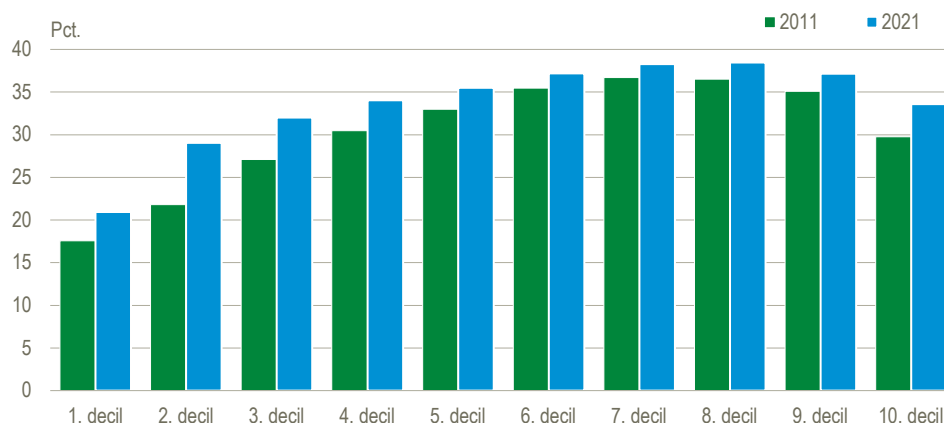

Efterkommere er overrepræsenterede blandt familier i de nederste indkomstdeciler. Som tidligere nævnt har efterkommere samlet set dog nogenlunde samme beskæftigelsesfrekvens som personer med dansk oprindelse. Det skyldes, at efterkommere i de nederste deciler oftere er i arbejde end unge med dansk oprindelse i de nederste deciler. Fx havde 61 pct. af de 17-årige efterkommere i 2. indkomstdecil et arbejde i 2021, mens det gjaldt 42 pct. af de jævnaldrende unge med dansk oprindelse.

Flest unge med job i familier med voksne i arbejde

Andelen af 13-17-årige i beskæftigelse er højere i familier, hvor familiens indkomst primært kommer fra arbejde end i familier, hvis indkomst primært kommer fra overførselsindkomster. I 2021 havde 36 pct. af de 13-17-årige fra familier med beskæftigelse som primær indkomst et fritidsjob, mens det gjaldt for 31 pct. af de unge fra familier med overførselsindkomst som primær indkomst.

Andelen af unge med fritidsjob er lavere blandt familier på overførselsindkomst i alle årene, mens forskellen på de to grupper er blevet mindre siden 2014, hvor forskellen var 10 procentpoint. I 2021 var forskellen 5 procentpoint.

Forskellen på de to grupper skal ses i lyset af gruppernes indkomst. Familier på overførselsindkomst hører typisk til i de tre indkomstdeciler med lavest indkomst, hvor de unge i mindre grad har et fritidsjob end i de øvrige deciler. Når man alene ser de unge inden for en enkelt indkomstdecil, forsvinder forskellen mellem grupperne i 2021. Blandt unge i 2. indkomstdecil havde 30 pct. fra familier på overførselsindkomst et fritidsjob i 2021, mens det gjaldt 28 pct. af unge fra familier i arbejde. I 2014 var beskæftigelsen højere i ni ud af ti indkomstdeciler blandt unge fra familier i arbejde end blandt unge fra familier på overførselsindkomst.

Andel beskæftigede 13-17-årige fordelt efter familiens primære indkomstkilde

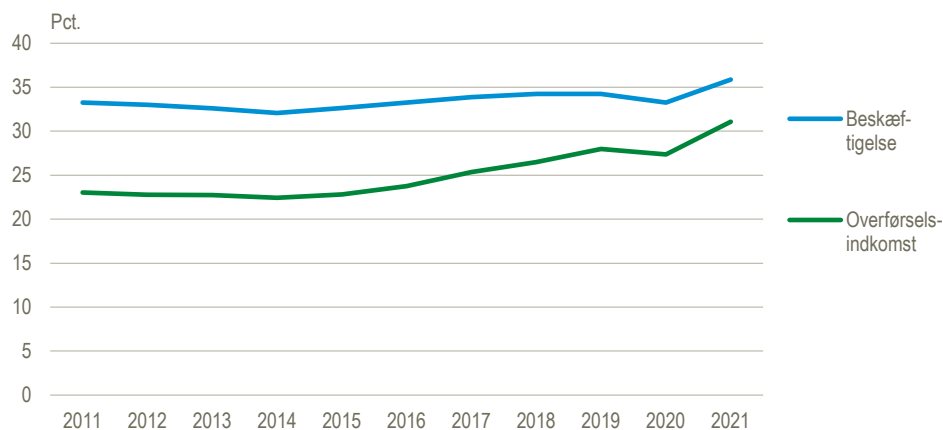

Højest andel med arbejde i Varde og Ringkøbing-Skjern

Andelen af de 13-17-årige med et fritidsjob er generelt højest i jyske kommuner. Beskæftigelsesfrekvensen var i 2021 højest i Varde og Ringkøbing-Skjern Kommuner, hvor 46 pct. af de unge havde job. Derefter kom Ærø og Lemvig Kommuner med 44 pct. Blandt de tyve kommuner med højest beskæftigelsesfrekvens i 2021 var 17 jyske. Ud over Ærø Kommune var også Langeland Kommune (40 pct.) og Solrød Kommune (39 pct.) blandt de tyve kommuner med højest beskæftigelsesfrekvens.

Modsat var færrest unge i arbejde i en række kommuner tæt på København. Således var beskæftigelsen lavest i Gentofte Kommune (26 pct.) efterfulgt af Frederiksberg Kommune (28 pct.) og Københavns Kommune (29 pct.). Med 33 pct. beskæftigede unge var Århus Kommune den kommune vest for Storebælt med relativt færrest beskæftigede 13-17-årige.

Generelt var beskæftigelsen lavere i kommuner tæt på de største byer (København, Århus, Odense og Aalborg) og højere i kommuner langt fra storbyerne. Beskæftigelsen er siden 2014 steget hvert år i alle områder af landet (undtagen i 2020).

Forskellen i beskæftigelsesfrekvenser mellem kommuner kan være sammenfaldende med forskelle i familieindkomster. Der er dog også geografiske forskelle, hvis der fokuseres på unge i familier i samme indkomstgruppe. Ser man fx på unge i familier i 7. indkomstdecil, så var beskæftigelsesfrekvensen fx 51 pct. i Varde Kommune og 29 pct. i Gentofte Kommune.

Andel beskæftigede 13-17-årige i kommunerne. 2021

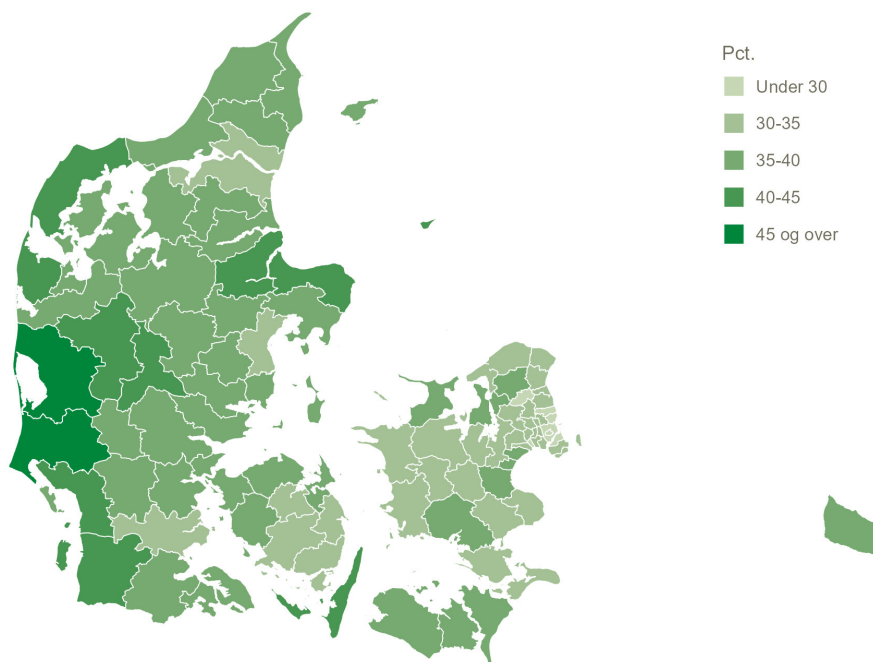

Unge under 18 år arbejder oftere i Danmark end i Norge og Sverige

Danske unge under 18 år er oftere i beskæftigelse end deres jævnaldrende i Sverige og Norge. Der er ikke tilgængelige data for 13-14-årige fra Norge, så dette afsnit sammenligner kun beskæftigelsen for 15-17-årige. I alle aldre i aldersgruppen var beskæftigelsesfrekvenserne højere i Danmark end i Norge og Sverige i 2021. I Danmark arbejdede 36 pct. af de 15-årige i 2021, mens det var 12 pct. i Norge og 4 pct. i Sverige. Blandt de 17-årige var beskæftigelsesfrekvensen 61 pct. i Danmark, imens frekvensen var 36 pct. i Norge og 19 pct. i Sverige.

I alle tre lande har de 17-årige oftere et fritidsjob end de 16-årige, som igen oftere har et arbejde end de 15-årige.

Andel beskæftigede 15-17-årige i Danmark, Norge og Sverige. 2021

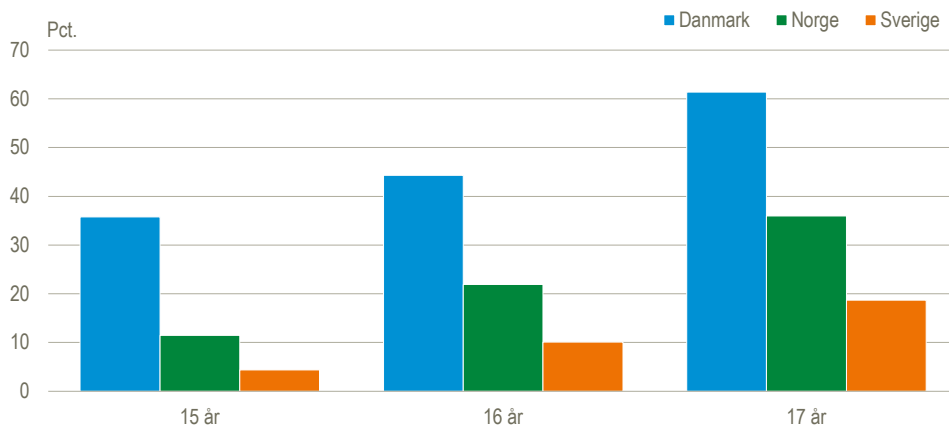

Økonomisk vækst

Økonomisk vækst måles normalt som den procentvise ændring i bruttonationalproduktet (BNP) angivet i faste priser, dvs. uden inflation. Der var generelt høje vækstrater fra sidst i 1950'erne til den første oliekrise i 1973. Først i 1980'erne var der igen fem år med høje vækstrater. Væksten gav dog et betydeligt underskud på betalingsbalancen. Økonomien blev strammet, og syv års lavvækst fulgte frem til 1993, hvor et nyt længere opsving startede. Efter en kort periode med lav vækst i årene efter årtusindskiftet fulgte et økonomisk opsving, som i 2008 blev afløst af finanskrisen, økonomisk nedgang og et historisk stort fald i BNP. Først i 2015 kom væksten igen over 2 pct., og det niveau holdt i de efterfølgende år. COVID-19 og nedlukningen medførte en markant negativ vækst i BNP i 2020, men i årene efter er økonomien kommet i gang igen. I 2022 var der en vækst i BNP på 3,8 pct.

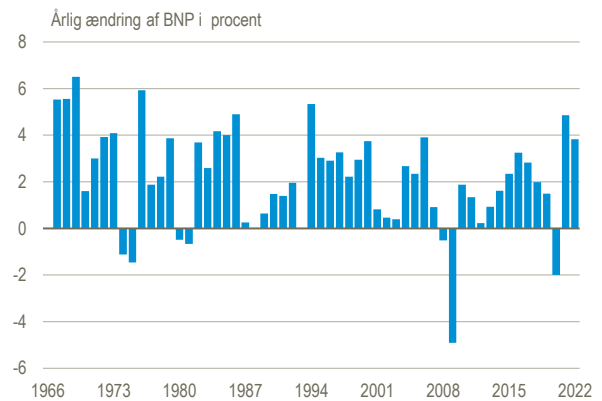

Betalingsbalance, investeringer og opsparing

Indtil 1990 havde Danmark underskud på betalingsbalancen (de løbende poster), men siden har der været betalingsbalanceoverskud med undtagelse af 1998. Et overskud på betalingsbalancen betyder, at vi som land sparer mere op (bruttoopsparing), end vi vælger at investere i Danmark (bruttoinvesteringer). Dermed investeres pengene i udlandet i stedet. Den voksende investering i udlandet, bl.a. i form af danske datterselskaber i udlandet, har givet anledning til en stigende formueindkomst og dermed også et stigende betalingsbalanceoverskud. De udenlandske investeringer har især taget fart siden årtusindskiftet. I 2022 udgjorde overskuddet på betalingsbalancen 13,1 pct. af BNP.

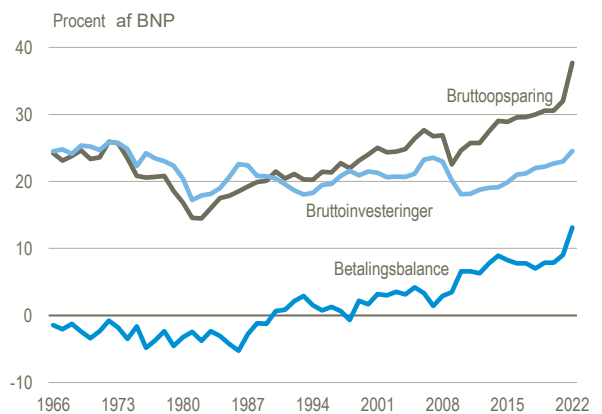

Udlandsgæld og -formue

Danmarks nettoformue over for udlandet afhænger i høj grad af udviklingen på betalingsbalancens løbende poster. Alt andet lige stiger udlandsgælden, når der er underskud på betalingsbalancens løbende poster og omvendt. Størrelsen af gælden – eller formuen – påvirkes dog også af justeringer af aktie- og obligationskurser samt valutakurser. Betalingsbalanceunderskud i 1960-1990 drev gælden i vejret, så den i årene omkring 1990 udgjorde næsten 40 pct. af BNP. Overskud på betalingsbalancen fra 1990 og fremefter reducerede gælden, så Danmark i 2005 for første gang siden 2. verdenskrig havde nettoformue over for udlandet. Den er siden steget voldsomt med få udsving, men tog et dyk i COVID-19-året 2020 og igen sidste år. 2022 var turbulent med store pris- og valutaændringer på de finansielle markeder, som betød, at udlandsformuen faldt til 64 pct. af BNP.

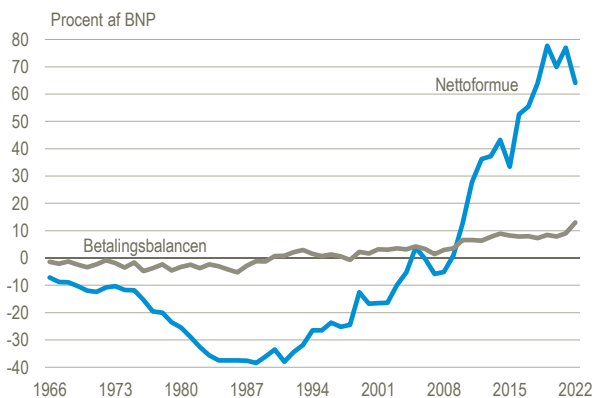

Løn og inflation

Udviklingen i forholdet mellem forbrugerpriser (inflation) og timeløn er en indikator for reallønnen - et udtryk for udviklingen i den mængde varer og tjenester, man kan købe for lønnen. 1960'erne og frem til midten af 1970'erne var der stor stigning i reallønnen, da timelønnen steg væsentlig mere end forbrugerpriserne. Den udvikling vendte i slutningen af 1970'erne, da prisstigningerne mere end slugte lønstigningerne. Siden midten af 1980'erne er lønningerne steget mere end priserne i langt de fleste år frem til 2022, hvor markante prisstigninger i både Danmark og EU - ikke mindst på energi - gav et stort fald i reallønnen. Stigningerne kom i kølvandet på den russiske invasion af Ukraine. Stigninger i både lønninger og priser har været lave siden 1990'erne frem til 2021-22, men i 2022 steg priserne med 7,7 pct. og lønnen med 2,5 pct.

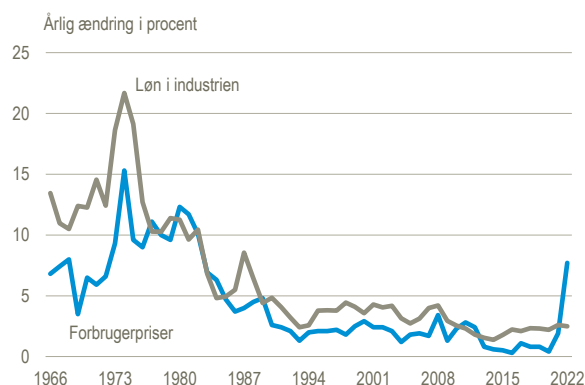

Arbejdsmarkedet

Arbejdsløsheden var historisk lav i 1960'erne. Efter den første oliekrise i 1970'erne steg den frem til 1993 og faldt så frem til finanskrisen i 2008. Her nåede arbejdsløsheden lavpunktet for mere end 30 år med 51.000 nettoledige (arbejdsløse, der ikke er i aktivering) eller 1,9 pct. af arbejdsstyrken. De næste år blev arbejdsløsheden mere end fordoblet, men aftog så svagt indtil 2020, hvor COVID-19 gav kurven et stort skub op til 119.000 nettoledige. Det er siden faldet til 65.000 eller 2,2 pct. af arbejdsstyrken i 2022. Efterlønnen toppede i 2003 på 186.000 og har siden været faldende til 47.000 i 2022. Antallet af sygedagpengemodtagere steg til 77.000 i 2007, men faldt igen til 53.000 i 2017. Siden var COVID-19 stærkt medvirkende årsag til en kraftig stigning, særligt i 2020-2021, til 83.000 i 2022. Antallet af førtidspensionister steg frem til 268.000 i 1997, men faldt de følgende 20 år. Seniorpension fra 2020 og tidlig pension fra 2022 har medvirket til en stigning til 252.000 førtidspensionister mv. i 2022.

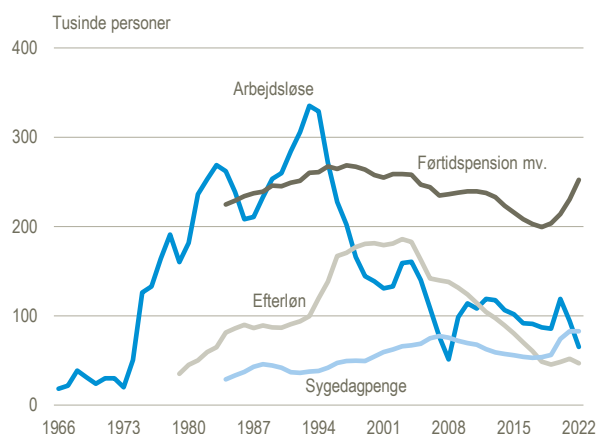

Det offentlige gæld

I 1960'erne var der overskud på de offentlige finanser, og det førte til, at statsgælden faldt. I begyndelsen af 1970'erne var staten stort set gældfri. Med den første oliekrise i 1973 vendte udviklingen. Gælden voksede voldsomt frem til 1984, hvorefter den offentlige sektor igen havde overskud, og gælden faldt. Siden 1985 faldt rentebyrden, både fordi gælden blev nedbragt, og fordi renteniveauet faldt. I begyndelsen af 1990'erne steg gælden igen kortvarigt. Siden 1993 er de offentlige finanser forbedret og gælden faldet frem til 2008, hvor den atter begyndte at stige, fordi den økonomiske krise medførte et offentligt underskud. Siden 2011 har gælden igen været jævnt faldende frem til 2020, hvor COVID-19 og de tilhørende hjælpepakker påvirkede de offentlige finanser. Den offentlige bruttogæld (ØMU-gælden) er siden faldet igen og svarede i 2022 til 30 pct. af årets bruttonationalprodukt.

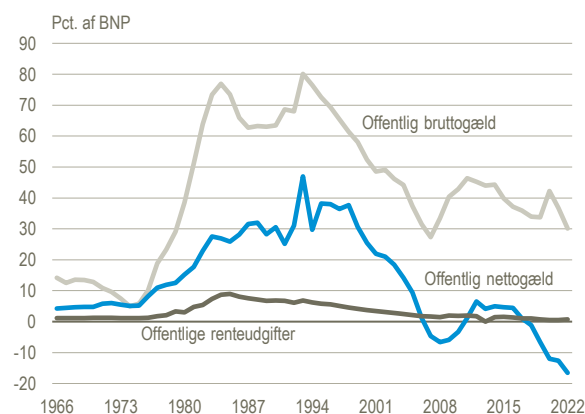

Borgere

I kapitlet *Borgere* lægger tabeller og figurer et tiårsperspektiv på mange af livets aspekter. Fx hvor gamle vi gennemsnitligt bliver, hvilke uddannelser vi tager, og hvad vi bruger penge på.

Befolkning og uddannelse (side 19-33)

Danskerne bliver ikke bare flere, den danske befolkning bliver også stadig ældre. Fra 2013 til 2023 er andelen af ældre på mindst 65 år steget fra 17,8 pct. til 20,5 pct. Samtidig er andelen, der er medlemmer af Folkekirken, faldet fra 79,1 pct. i 2013 til 72,1 pct. i dag.

Kultur og fritid (side 34-37)

I 2021 var 48 pct. af de udgivne bøger skønlitterære mod kun 30 pct. i 2011. Tilsvarende udgjorde de faglitterære udgivelser kun 52 pct. i 2021 mod 70 pct. i 2011. I 2022 blev der solgt 9,9 mio. biografbilletter i de danske biografteatre, og det er 27 pct. færre end i 2012. Der blev solgt 24 pct. færre billetter til danske film i 2022 end i 2012, mens billetsalget til amerikanske film faldt med 16 pct. i samme periode.

Arbejde og indkomst, sociale forhold og sundhed (side 38-62)

Det er udbredt at forsikre sig mod arbejdsløshed. Særligt blandt kvinder, hvor 83 pct. af arbejdsstyrken var forsikret i 2022. For mændenes vedkommende var det 76 pct. Fra 2013 til 2022 har der været et fald på 6,6 pct. i, hvor mange der er offentligt forsørgt under folkepensionsalderen, når man ser bort fra SU-modtagere. Dem er der også kommet lidt færre af. Indkomstuligheden har været stigende, og andelen med lavindkomst er vokset fra 7,3 pct. i 2011 til 8,4 pct. i 2021. På ti år er andelen, der dør af hjertesygdomme og andre kredsløbssygdomme, faldet fra 25,7 pct. i 2011 til 20,5 pct. i 2021.

Forbrug og bolig (side 63-68)

I gennemsnit blev der solgt 854 cigaretter årligt pr. indbygger over 18 år i 2022. Det er et fald på 35 pct. siden 2012. Vi bruger færre penge på svinekød og sukker, men flere på pizza, chips og spiritus.

Kriminalitet og trafikulykker (side 69-73)

Der blev anmeldt 23 pct. færre straffelovsovertrædelser i 2022 end 2012. Ejendomsforbrydelser faldt med 33 pct., mens det gik den anden vej for seksualforbrydelser, hvor antallet af anmeldelser næsten blev firedoblet. Også antallet af anmeldelser af vold steg med 86 pct. Der var 2.563 trafikuheld med personskaade, og det er et fald på 18 pct. fra 2012-2022. Antallet af dræbte i trafikken faldt 8 pct. til 154 personer i 2022.

Befolkningens aldersfordeling

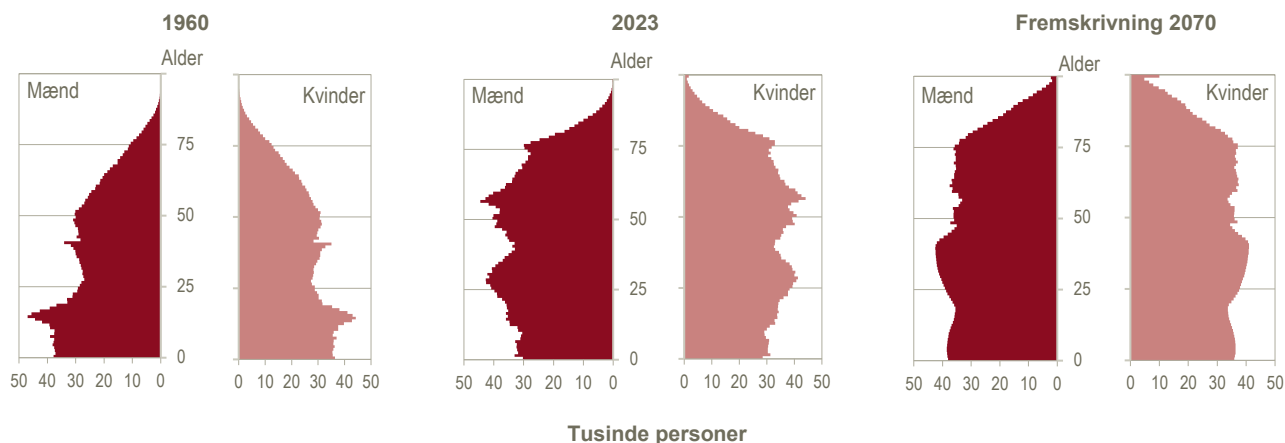

Aldersfordeling 1. januar siden 1975

	1975	1980	1985	1990	1995	2000	2005	2010	2015	2020	2023	1975	2023
												Procent	
Hele befolkningen	5 054 410	5 122 065	5 111 108	5 135 409	5 215 718	5 330 020	5 411 405	5 534 738	5 659 715	5 822 763	5 932 654	100,0	100,0
Mænd	2 504 217	2 529 053	2 517 072	2 530 597	2 573 324	2 634 122	2 677 292	2 743 286	2 811 014	2 896 918	2 948 999	100,0	100,0
Kvinder	2 550 193	2 593 012	2 594 036	2 604 812	2 642 394	2 695 898	2 734 113	2 791 452	2 848 701	2 925 845	2 983 655	100,0	100,0
0-4 år	361 247	321 300	266 185	287 077	335 093	340 593	328 056	326 067	298 368	307 888	310 676	7,1	5,2
Dreng	184 811	164 317	135 827	147 296	171 740	174 829	167 882	167 172	153 001	158 286	159 630	7,4	5,4
Piger	176 436	156 983	130 358	139 781	163 353	165 764	160 174	158 895	145 367	149 602	151 046	6,9	5,1
5-9 år	395 743	363 350	321 133	269 796	291 893	341 804	344 062	329 874	330 947	306 601	306 909	7,8	5,2
Dreng	202 945	185 710	164 105	137 643	149 755	175 268	176 410	168 751	169 791	157 127	157 514	8,1	5,3
Piger	192 798	177 640	157 028	132 153	142 138	166 536	167 652	161 123	161 156	149 474	149 395	7,6	5,0
10-14 år	388 669	396 781	363 397	323 684	273 930	298 751	346 028	345 377	333 332	338 629	329 873	7,7	5,6
Dreng	198 652	203 405	185 670	165 472	139 803	153 268	177 531	177 120	170 510	173 744	169 294	7,9	5,7
Piger	190 017	193 376	177 727	158 212	134 127	145 483	168 497	168 257	162 822	164 885	160 579	7,5	5,4
15-19 år	370 343	390 803	398 209	366 630	328 417	281 333	304 582	350 928	352 904	343 282	347 923	7,3	5,9
Mænd	190 365	199 741	204 324	187 516	167 959	143 394	156 371	179 957	181 089	175 643	177 701	7,6	6,0
Kvinder	179 978	191 062	193 885	179 114	160 458	137 939	148 211	170 971	171 815	167 639	170 222	7,1	5,7
20-24 år	377 236	371 748	391 867	402 112	373 891	339 787	292 541	326 535	377 040	381 891	375 378	7,5	6,3
Mænd	193 301	190 444	200 389	206 614	190 288	172 217	147 943	166 418	192 234	194 954	190 967	7,7	6,5
Kvinder	183 935	181 304	191 478	195 498	183 603	167 570	144 598	160 117	184 806	186 937	184 411	7,2	6,2
25-29 år	422 402	374 797	369 801	395 977	408 250	383 401	345 714	310 970	346 358	400 810	409 553	8,4	6,9
Mænd	217 770	191 785	189 292	203 793	209 560	194 097	173 681	155 957	176 161	204 408	208 810	8,7	7,1
Kvinder	204 632	183 012	180 509	192 184	198 690	189 304	172 033	155 013	170 197	196 402	200 743	8,0	6,7
30-34 år	363 469	419 026	371 797	371 020	399 003	414 200	384 180	353 369	319 869	358 346	395 334	7,2	6,7
Mænd	186 095	215 098	189 748	190 126	204 846	212 026	193 537	177 078	161 526	182 835	201 451	7,4	6,8
Kvinder	177 374	203 928	182 049	180 894	194 157	202 174	190 643	176 291	158 343	175 511	193 883	7,0	6,5
35-39 år	298 372	361 265	415 649	370 490	372 292	403 244	413 926	387 393	358 865	328 462	345 726	5,9	5,8
Mænd	151 010	184 439	212 760	188 443	189 979	206 094	210 636	194 779	180 041	165 977	175 411	6,0	5,9
Kvinder	147 362	176 826	202 889	182 047	182 313	197 150	203 290	192 614	178 824	162 485	170 315	5,8	5,7
40-44 år	276 999	295 381	357 294	412 205	369 254	373 592	401 736	414 573	389 604	364 159	345 513	5,5	5,8
Mænd	138 301	149 015	181 845	210 290	187 275	189 995	204 212	210 336	195 490	182 485	173 243	5,5	5,9
Kvinder	138 698	146 366	175 449	201 915	181 979	183 597	197 524	204 237	194 114	181 674	172 270	5,4	5,8
45-49 år	282 462	272 289	290 425	352 128	407 605	366 867	369 893	399 835	413 604	391 889	382 173	5,6	6,4
Mænd	139 908	135 409	145 949	178 635	207 159	185 337	187 173	202 547	209 022	196 145	190 552	5,6	6,5
Kvinder	142 554	136 880	144 476	173 493	200 446	181 530	182 720	197 288	204 582	195 744	191 621	5,6	6,4
50-54 år	302 270	274 841	264 896	283 171	344 907	400 776	359 801	364 297	395 097	411 906	391 370	6,0	6,6
Mænd	148 380	135 285	131 044	141 558	174 124	202 690	180 774	183 347	199 100	207 533	195 969	5,9	6,6
Kvinder	153 890	139 556	133 852	141 613	170 783	198 086	179 027	180 950	195 997	204 373	195 401	6,0	6,5
55-59 år	273 418	289 570	263 481	253 874	273 499	335 048	388 976	350 004	355 781	388 538	420 559	5,4	7,1
Mænd	133 749	140 524	128 393	124 390	135 718	168 075	195 417	174 619	177 815	194 819	210 879	5,3	7,2
Kvinder	139 669	149 046	135 088	129 484	137 781	166 973	193 559	175 385	177 966	193 719	209 680	5,5	7,0
60-64 år	271 262	256 177	270 920	246 860	239 027	260 222	319 407	372 657	336 817	344 371	358 338	5,4	6,0
Mænd	130 096	122 918	128 809	118 163	115 375	127 627	158 478	185 458	166 416	170 661	177 665	5,2	6,0
Kvinder	141 166	133 259	142 111	128 697	123 652	132 595	160 929	187 199	170 401	173 710	180 673	5,5	6,1
65-69 år	236 748	245 935	231 513	244 832	224 767	218 504	241 285	298 841	351 880	319 275	325 352	4,7	5,5
Mænd	109 128	114 041	107 433	112 767	104 954	103 340	116 440	146 029	172 808	155 734	158 892	4,4	5,4
Kvinder	127 620	131 894	124 080	132 065	119 813	115 164	124 845	152 812	179 072	163 541	166 460	5,0	5,6
70-74 år	184 529	202 261	211 181	199 423	210 865	194 795	191 775	216 868	273 446	324 554	298 794	3,7	5,0
Mænd	80 260	88 118	92 682	87 960	92 719	87 826	88 207	102 280	130 931	156 463	142 877	3,2	4,8
Kvinder	104 269	114 143	118 499	111 463	118 146	106 969	103 568	114 588	142 515	168 091	155 917	4,1	5,2
75-79 år	130 038	144 260	158 975	167 724	158 106	168 266	158 572	159 640	186 394	239 836	284 851	2,6	4,8
Mænd	53 210	57 728	63 290	68 013	64 723	69 168	68 065	70 678	85 272	111 613	133 587	2,1	4,5
Kvinder	76 828	86 532	95 685	99 711	93 383	99 098	90 507	88 962	101 122	128 223	151 264	3,0	5,1
80-84 år	75 308	87 912	98 401	110 548	116 864	111 204	120 750	117 547	121 930	147 963	169 568	1,5	2,9
Mænd	29 667	32 384	34 825	38 892	42 251	40 874	45 263	47 218	51 232	64 756	75 269	1,2	2,6
Kvinder	45 641	55 528	63 576	71 656	74 613	70 330	75 487	70 329	70 698	83 207	94 299	1,8	3,2
85-89 år	33 054	40 307	47 787	55 332	61 755	67 059	65 369	73 344	74 706	79 335	89 405	0,7	1,5
Mænd	12 587	14 050	15 280	16 982	18 641	20 857	20 839	24 393	27 274	30 762	35 619	0,5	1,2
Kvinder	20 467	26 257	32 507	38 350	43 114	46 202	44 530	48 951	47 432	48 573	53 786	0,8	1,8
90-94 år	9 333	11 917	15 346	18 608	21 687	24 913	27 903	28 409	33 716	34 714	34 976	0,2	0,6
Mænd	3 451	3 961	4 632	5 044	5 479	6 065	7 147	7 497	9 464	10 822	11 376	0,1	0,4
Kvinder	5 882	7 956	10 714	13 564	16 208	18 848	20 756	20 912	24 252	23 892	23 600	0,2	0,8
95-99 år	1 406	1 987	2 599	3 593	4 202	5 177	6 221	7 321	8 035	9 180	9 235	0,0	0,2
Mænd	500	641	701	919	898	997	1 193	1 516	1 680	1 975			

Aldersfordeling 1. januar

	2013	2014	2015	2016	2017	2018	2019	2020	2021	2022	2023	2013	2023
												Procent	
Hele befolkningen	5 602 628	5 627 235	5 659 715	5 707 251	5 748 769	5 781 190	5 806 081	5 822 763	5 840 045	5 873 420	5 932 654	100,0	100,0
Mænd	2 778 852	2 792 279	2 811 014	2 837 887	2 860 178	2 876 473	2 889 073	2 896 918	2 904 857	2 922 915	2 948 999	100,0	100,0
Kvinder	2 823 776	2 834 956	2 848 701	2 869 364	2 888 591	2 904 717	2 917 008	2 925 845	2 935 188	2 950 505	2 983 655	100,0	100,0
0-5 år	378 599	370 524	362 914	360 364	359 547	361 276	363 315	366 881	369 590	374 305	373 684	6,8	6,3
Dreng	194 300	190 213	186 172	184 773	184 495	185 542	186 522	188 594	189 851	192 291	191 929	7,0	6,5
Piger	184 299	180 311	176 742	175 591	175 052	175 734	176 793	178 287	179 739	182 014	181 755	6,5	6,1
6-15 år	668 590	666 320	667 852	669 037	669 576	665 908	661 667	654 005	647 071	640 535	642 812	11,9	10,8
Dreng	342 130	340 930	341 873	342 909	343 311	341 344	339 150	335 206	331 773	328 637	329 836	12,3	11,2
Piger	326 460	325 390	325 979	326 128	326 265	324 564	322 517	318 799	315 298	311 898	312 976	11,6	10,5
16-24 år	648 256	656 846	661 825	668 586	673 117	670 938	665 893	657 405	649 493	650 161	654 263	11,6	11,0
Dreng	331 157	335 637	338 580	342 233	344 634	342 953	340 359	335 954	331 897	331 955	333 341	11,9	11,3
Piger	317 099	321 209	323 245	326 353	328 483	327 985	325 534	321 451	317 596	318 206	320 922	11,2	10,8
25-59 år	2 565 901	2 568 829	2 579 178	2 597 983	2 611 501	2 625 410	2 636 473	2 644 110	2 649 505	2 661 945	2 690 228	45,8	45,3
Mænd	1 290 397	1 292 258	1 299 155	1 310 460	1 317 870	1 325 090	1 330 850	1 334 202	1 336 488	1 344 368	1 356 315	46,4	46,0
Kvinder	1 275 504	1 276 571	1 280 023	1 287 523	1 293 631	1 300 320	1 305 623	1 309 908	1 313 017	1 317 577	1 333 913	45,2	44,7
60-64 år	341 481	337 982	336 817	336 859	339 856	341 595	342 670	344 371	348 114	351 258	358 338	6,1	6,0
Mænd	168 916	167 057	166 416	166 766	168 133	169 081	169 672	170 661	172 631	174 227	177 665	6,1	6,0
Kvinder	172 565	170 925	170 401	170 093	171 723	172 514	172 998	173 710	175 483	177 031	180 673	6,1	6,1
65 år +	999 801	1 026 734	1 051 129	1 074 422	1 095 172	1 116 063	1 136 063	1 155 991	1 176 272	1 195 216	1 213 329	17,8	20,5
Mænd	451 952	466 184	478 818	490 746	501 735	512 463	522 520	532 301	542 217	551 437	559 913	16,3	19,0
Kvinder	547 849	560 550	572 311	583 676	593 437	603 600	613 543	623 690	634 055	643 779	653 416	19,4	21,9

Nye tal offentliggøres februar 2024.

www.statistikbanken.dk/folk2

Befolkningsudviklingen

	2012	2013	2014	2015	2016	2017	2018	2019	2020	2021	2022
Levendefødte[■]	57 916	55 873	56 870	58 205	61 614	61 397	61 476	61 167	60 937	63 473	58 430
Dreng	29 785	28 590	29 254	29 848	31 781	31 467	31 611	31 519	31 175	32 572	30 128
Piger	28 131	27 283	27 616	28 357	29 833	29 930	29 865	29 648	29 762	30 901	28 302
Døde	52 325	52 470	51 340	52 555	52 824	53 261	55 232	53 958	54 645	57 152	59 435
Mænd	25 911	26 111	25 694	26 283	26 416	26 870	27 992	27 455	27 995	29 169	30 369
Kvinder	26 414	26 359	25 646	26 272	26 408	26 391	27 240	26 503	26 650	27 983	29 066
Heraf døde under 1 år	197	195	229	216	194	231	226	181	194	198	194
Dreng	102	95	134	116	114	133	130	107	109	102	103
Piger	95	100	95	100	80	98	96	74	85	96	91
Fødselsoverskud[■]	5 591	3 403	5 530	5 650	8 790	8 136	6 244	7 209	6 292	6 321	-1 005
Nettoindvandring	17 605	22 802	28 337	42 532	33 287	24 631	18 684	9 321	10 920	26 475	58 256
Tilflyttet fra udlandet	72 512	79 218	87 563	98 872	94 365	89 382	87 329	83 918	70 340	76 278	121 183
Fraflyttet til udlandet	54 907	56 416	59 226	56 340	61 078	64 751	68 645	74 597	59 420	49 803	62 927
Årets befolkningstilvækst[■]	22 112	24 607	32 480	47 536	41 518	32 421	24 891	16 682	17 282	33 375	59 234
<i>Pr. tusinde indbyggere</i>											
Levendefødte [■]	10,4	10,0	10,1	10,3	10,8	10,7	10,6	10,5	10,5	10,8	9,9
Døde	9,4	9,4	9,1	9,3	9,2	9,2	9,5	9,3	9,4	9,8	10,1
Fødselsoverskud [■]	1,0	0,6	1,0	1,0	1,5	1,4	1,1	1,2	1,1	1,1	-0,2
Nettoindvandring	3,2	4,1	5,0	7,5	5,8	4,3	3,2	1,6	1,9	4,5	9,9
Befolkningstilvækst [■]	4,0	4,4	5,8	8,4	7,3	5,6	4,3	2,9	3,0	5,7	10,0

Nye tal offentliggøres februar 2024.

www.statistikbanken.dk/bev107

Befolkningsudvikling

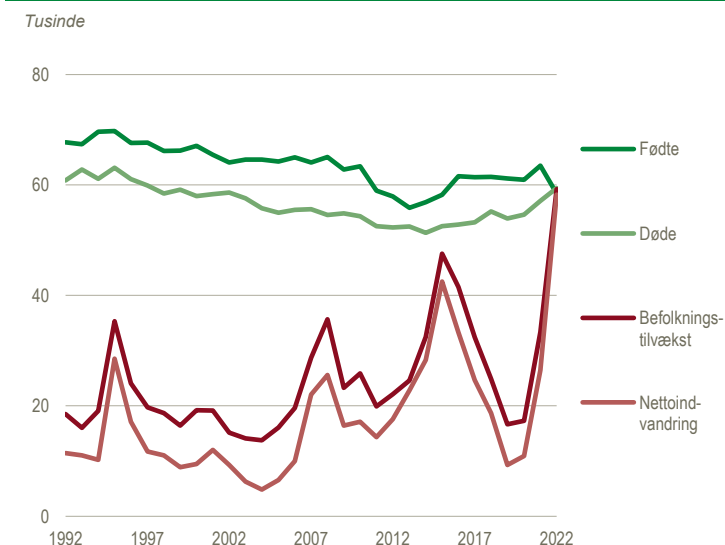

Aldersbetinget fertilitet

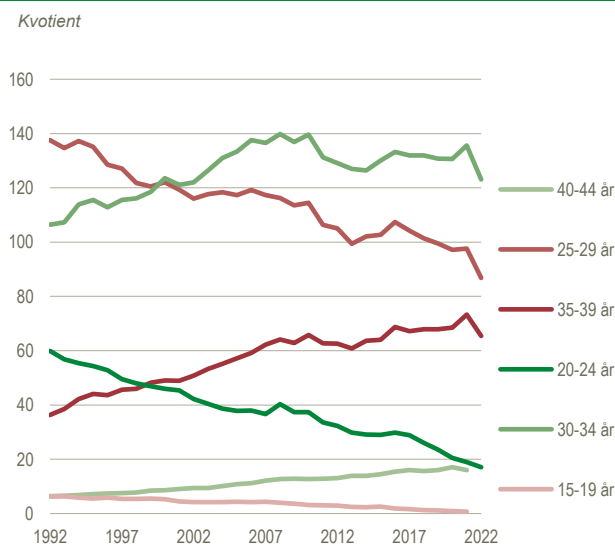

Levendefødte efter mors alder

	2012	2013	2014	2015	2016	2017	2018	2019	2020	2021	2022
<i>Levendefødte[■] efter mors alder</i>											
Levendefødte i alt	57 916	55 873	56 870	58 205	61 614	61 397	61 476	61 167	60 937	63 473	58 430
Under 15 år	1	-	3	1	-	3	-	1	1	1	-
15-19 år	770	738	629	583	602	471	409	339	274	220	197
20-24 år	6 440	6 140	6 254	6 342	6 649	6 575	6 022	5 454	4 694	4 367	3 908
25-29 år	17 698	17 229	18 155	18 969	20 635	20 806	20 895	20 864	20 771	21 102	19 136
30-34 år	20 460	19 623	19 414	19 885	20 816	20 881	21 541	22 097	22 773	24 280	22 784
35-39 år	10 460	10 005	10 192	10 141	10 535	10 198	10 107	9 940	9 987	10 957	9 974
40-44 år	1 959	2 006	2 117	2 161	2 259	2 314	2 345	2 303	2 268	2 343	2 211
45-49 år	124	120	103	111	111	142	141	163	157	192	210
50-54 år	4	10	3	9	7	6	15	6	11	11	10
55-59 år	-	2	-	3	-	1	1	-	1	-	-
60-64 år	-	-	-	-	-	-	-	-	-	-	-

Nye tal offentliggøres februar 2024.

www.statistikbanken.dk/fod

Gennemsnitsalder for fødende kvinder og nybagte fædre

	2012	2013	2014	2015	2016	2017	2018	2019	2020	2021	2022
<i>Gennemsnitsalder for</i>											
Førstegangsfødende kvinder	29,0	29,1	29,1	29,1	29,1	29,2	29,3	29,5	29,6	29,8	29,9
Samtlige fødende kvinder	30,9	30,9	30,9	30,9	30,8	30,8	31,0	31,0	31,2	31,4	31,4
Førstegangsfædre	31,4	31,4	31,4	31,3	31,2	31,2	31,3	31,5	31,5	31,5	31,6
Alle fædre til nyfødte	33,6	33,6	33,6	33,5	33,4	33,3	33,4	33,5	33,5	33,5	33,5

Nye tal offentliggøres februar 2024.

www.statistikbanken.dk/fod11

Barselsdagpengedage til forældrepar

	2016	2017	2018	2019	2020	2021
<i>Gennemsnitsdage for</i>						
Fædre	30,9	32,6	32,8	34,3	35,3	35,6
Mødre	282,2	281,3	281,8	280,5	280,1	277,9

Tabellen indeholder kun forældrepar, der bor sammen, og hvor begge har ret til barselspenge.

Nye tal offentliggøres april 2024

www.statistikbanken.dk/lige1

Fertilitetskvote fordelt efter alder

	2012	2013	2014	2015	2016	2017	2018	2019	2020	2021	2022
<i>Levendefødte[■] pr. tusinde kvinder</i>											
Moderens alder											
15-19 år	3,0	2,9	2,4	2,3	2,5	1,8	1,6	1,3	1,1	0,9	0,7
20-24 år	32,3	29,8	29,1	29,0	29,8	28,9	26,1	23,6	20,5	19,0	17,1
25-29 år	105,1	99,3	102,1	102,7	107,4	104,2	101,4	99,6	97,1	97,7	86,8
30-34 år	129,1	126,9	126,4	130,0	133,2	131,9	131,9	130,8	130,6	135,6	123,1
35-39 år	62,6	60,9	63,7	64,1	68,8	67,2	68,0	67,9	68,5	73,3	65,4
40-44 år	12,8	13,1	13,9	13,9	14,5	15,4	16,0	15,7	16,0	17,1	16,0
45-49 år	0,8	0,7	0,7	0,7	0,9	0,9	1,0	1,1	1,1	1,3	1,4
Generel fertilitetskvote[■]	46,0	44,3	45,1	46,1	48,7	48,6	48,6	48,3	48,3	50,3	45,7
Samlet fertilitet [■]	1 729	1 669	1 691	1 714	1 785	1 752	1 730	1 699	1 675	1 724	1 553
Bruttoreproduktionstal [■]	840	815	821	835	865	854	840	824	818	839	752
Nettoreproduktionstal [■]	833	808	815	828	858	847	834	818	812	833	747

Nye tal offentliggøres februar 2024.

www.statistikbanken.dk/fod33

Folkekirkemedlemskab

	2013	2014	2015	2016	2017	2018	2019	2020	2021	2022	2023
Medlemmer af folkekirken 1. januar	4 430 643	4 413 825	4 400 754	4 387 571	4 361 518	4 352 507	4 339 511	4 327 018	4 311 333	4 296 800	4 276 271
Folkekirkemedlemmer i pct. af befolkningen 1. januar	79,1	78,4	77,8	76,9	75,9	75,3	74,7	74,3	73,8	73,2	72,1
Indmeldelser i folkekirken i løbet af året	42 716	41 443	41 913	44 766	43 416	44 674	43 680	37 404	42 872	43 915	•
Udmeldelser af folkekirken i løbet af året	12 212	9 548	9 979	24 728	15 318	9 699	9 485	9 053	8 961	12 751	•

Nye tal offentliggøres februar 2024.

www.statistikbanken.dk/km11 og km22

Vielser og skilsmisser

	2012	2013	2014	2015	2016	2017	2018	2019	2020	2021	2022
Vielser	28 503	27 503	28 331	28 853	30 767	31 777	32 525	30 635	28 538	27 643	33 053
Vielser pr. 1.000 ikke-gifte mænd over 18 år	25,4	23,8	23,9	23,8	24,9	25,3	25,6	24,0	22,2	21,1	24,7
Vielser pr. 1.000 ikke-gifte kvinder over 18 år	22,7	21,1	21,1	21,2	22,6	22,9	23,3	21,9	20,3	19,3	22,7
Skilsmisser	15 709	18 875	19 435	16 343	17 222	15 265	15 034	10 530	15 651	12 886	12 283
Skilsmisser pr. 1.000 gifte mænd	13,9	16,8	17,3	14,6	15,4	13,6	13,5	9,3	14,1	11,5	10,8
Skilsmisser pr. 1.000 gifte kvinder	14,1	17,0	17,6	14,9	15,7	13,9	13,6	9,5	14,2	11,6	11,0

Nye tal offentliggøres februar 2024.

www.statistikbanken.dk/his3, vie207, folk1a og ski107

Skilsmisser fordelt efter ægteskabets varighed

	2012	2013	2014	2015	2016	2017	2018	2019	2020	2021	2022
<i>Antal</i>											
I alt	15 709	18 858	19 387	16 290	17 146	15 169	14 936	10 454	15 521	12 760	12 145
<i>Procent</i>											
Under 1 år	1	1	2	2	3	4	4	3	3	3	4
1 år	3	4	4	4	5	5	5	5	6	5	5
2 år	5	5	5	5	5	5	5	5	6	6	5
3 år	7	6	5	4	5	5	5	6	6	6	6
4 år	6	6	5	5	4	4	5	5	5	5	6
5 år	6	6	6	6	5	5	4	5	5	5	5
6-7 år	11	12	12	11	10	9	9	8	9	9	9
8-9 år	10	10	10	10	10	10	9	8	8	8	8
10-14 år	19	19	19	20	20	19	19	19	19	18	17
15-19 år	14	13	14	14	14	14	14	13	14	14	13
20-24 år	8	8	9	9	9	9	9	10	9	9	9
25 år +	8	9	9	9	10	10	10	11	11	11	11
Uoplyst	1	1	1	1	1	1	1	1	1	1	1

Nye tal offentliggøres februar 2024.

www.statistikbanken.dk/ski107

Skilsmisser fordelt efter ægteskabets varighed. 2022

Procent

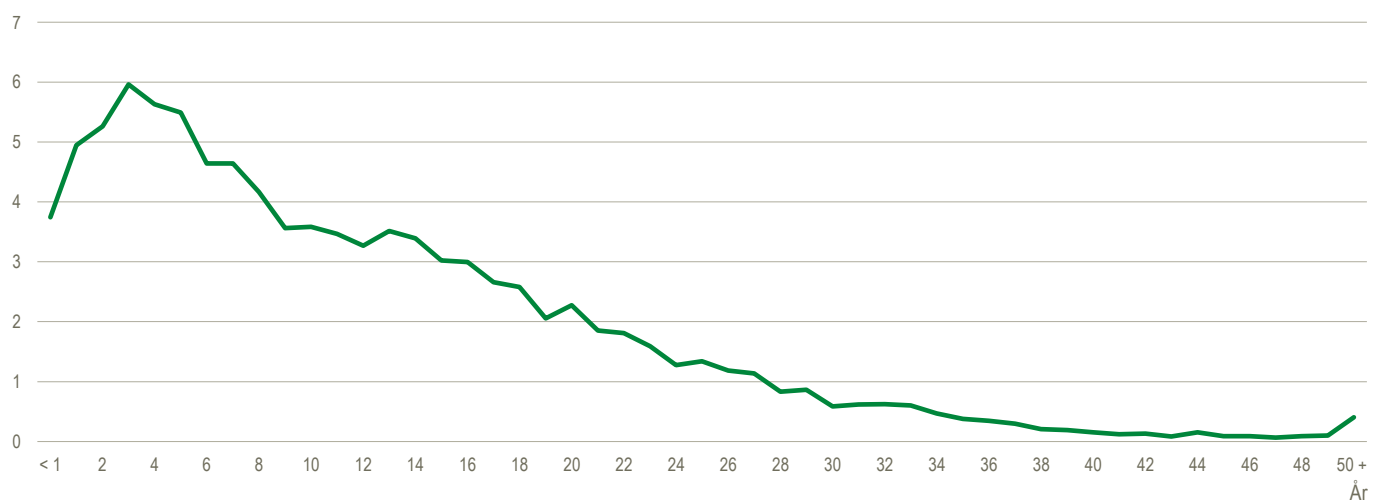

Forventet restlevetid^a

	Mænd						Kvinder					
	2016-17	2017-18	2018-19	2019-20	2020-21	2021-22	2016-17	2017-18	2018-19	2019-20	2020-21	2021-22
0 år	78,96	79,01	79,32	79,51	79,62	79,38	82,86	82,93	83,20	83,59	83,42	83,14
5 år	74,32	74,37	74,62	74,83	74,92	74,68	78,16	78,21	78,48	78,83	78,70	78,43
10 år	69,35	69,38	69,65	69,85	69,96	69,70	73,19	73,23	73,50	73,86	73,71	73,45
15 år	64,38	64,41	64,68	64,88	64,98	64,73	68,20	68,25	68,52	68,87	68,74	68,47
20 år	59,46	59,50	59,77	59,96	60,03	59,81	63,26	63,29	63,56	63,92	63,77	63,51
25 år	54,58	54,63	54,85	55,09	55,17	54,94	58,32	58,33	58,60	58,98	58,84	58,57
30 år	49,69	49,75	49,97	50,23	50,28	50,04	53,39	53,40	53,66	54,04	53,91	53,62
35 år	44,84	44,90	45,11	45,35	45,39	45,17	48,46	48,49	48,74	49,10	48,99	48,70
40 år	40,02	40,05	40,31	40,53	40,58	40,35	43,56	43,61	43,87	44,20	44,10	43,78
45 år	35,25	35,28	35,54	35,74	35,80	35,58	38,73	38,76	39,03	39,32	39,26	38,94
50 år	30,60	30,64	30,88	31,09	31,10	30,92	34,00	34,00	34,24	34,54	34,46	34,18
55 år	26,13	26,18	26,38	26,60	26,57	26,37	29,42	29,38	29,61	29,88	29,78	29,52
60 år	21,97	21,95	22,14	22,30	22,29	22,04	24,99	24,94	25,12	25,38	25,28	25,03
65 år	18,05	18,04	18,18	18,32	18,30	18,04	20,78	20,69	20,86	21,13	21,01	20,71
70 år	14,35	14,36	14,55	14,71	14,63	14,36	16,73	16,64	16,85	17,12	17,00	16,72
75 år	10,98	10,91	11,15	11,26	11,22	11,01	12,94	12,87	13,06	13,27	13,19	12,93
80 år	7,95	7,87	8,09	8,22	8,15	7,97	9,53	9,46	9,66	9,83	9,72	9,51
85 år	5,50	5,43	5,55	5,64	5,56	5,37	6,75	6,63	6,74	6,92	6,77	6,58
90 år	3,66	3,59	3,67	3,75	3,68	3,55	4,55	4,46	4,57	4,66	4,58	4,36
95 år	2,56	2,44	2,36	2,54	2,44	2,33	3,06	2,94	2,98	3,13	3,12	2,79

Nye tal offentliggøres februar 2024.

www.statistikbanken.dk/hisb8

Døde pr. 1.000 personer i hver aldersklasse

	2012	2013	2014	2015	2016	2017	2018	2019	2020	2021	2022
Mænd	9,35	9,38	9,18	9,31	9,28	9,37	9,71	9,49	9,66	10,02	10,34
0 år	3,42	3,32	4,58	3,89	3,59	4,23	4,11	3,39	3,50	3,13	3,42
1-19 år	0,15	0,17	0,12	0,12	0,11	0,14	0,16	0,14	0,14	0,13	0,11
20-39 år	0,63	0,58	0,63	0,56	0,60	0,56	0,55	0,54	0,59	0,51	0,55
40-49 år	2,12	2,06	1,96	1,90	1,85	1,74	1,68	1,60	1,59	1,58	1,72
50-59 år	6,18	6,03	5,66	5,45	5,32	5,00	5,02	4,72	4,53	4,43	4,43
60-69 år	14,51	14,43	14,24	13,93	13,87	13,31	13,49	13,79	12,90	12,99	12,90
70-79 år	36,20	34,18	32,86	32,60	31,22	31,20	31,45	30,56	30,86	32,40	33,19
80-89 år	103,07	105,42	97,65	98,46	95,42	95,00	97,31	89,60	90,34	91,33	93,51
90 år +	261,41	263,01	251,03	264,05	259,23	267,10	278,48	261,25	265,25	272,22	278,62
Kvinder	9,38	9,33	9,03	9,20	9,18	9,12	9,37	9,07	9,10	9,52	9,78
0 år	3,38	3,67	3,44	3,53	2,68	3,27	3,21	2,50	2,86	3,11	3,22
1-19 år	0,09	0,09	0,08	0,09	0,11	0,08	0,08	0,09	0,07	0,09	0,09
20-39 år	0,30	0,31	0,32	0,27	0,33	0,27	0,29	0,28	0,30	0,27	0,28
40-49 år	1,31	1,17	1,19	1,15	1,08	1,04	1,05	0,90	0,96	1,01	0,89
50-59 år	3,95	3,74	3,41	3,48	3,41	3,14	3,19	2,92	2,82	2,94	2,80
60-69 år	9,34	8,91	9,16	8,92	8,94	8,18	8,57	8,48	8,34	8,20	8,58
70-79 år	24,97	23,72	22,59	21,89	21,67	21,07	21,43	20,50	20,61	21,32	22,28
80-89 år	77,34	77,17	72,23	73,48	72,19	71,52	71,18	68,33	66,61	68,63	69,08
90 år +	211,10	219,33	206,35	217,16	212,90	218,25	225,92	215,65	214,01	224,33	234,31

Nye tal offentliggøres februar 2024.

www.statistikbanken.dk/dod

Mænds procentvise overdødelighed i forhold til kvinder

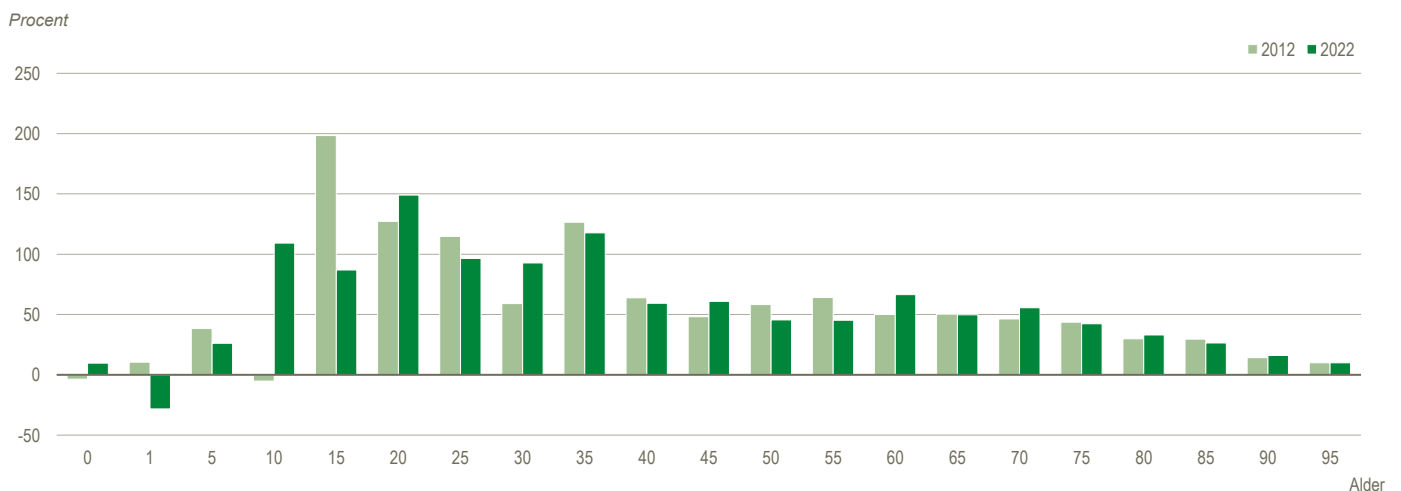

Indvandrede fordelt efter fraflytningsland

	2012	2013	2014	2015	2016	2017	2018	2019	2020	2021	2022
I alt	72 512	79 218	87 563	98 872	94 365	89 382	87 329	83 918	70 340	76 278	121 183
Færøerne	1 376	1 286	1 082	988	960	933	1 000	858	833	955	1 039
Grønland	2 677	2 365	2 470	2 565	2 444	2 312	2 374	2 316	1 945	2 049	2 237
Fra udlandet i alt	68 459	75 567	84 011	95 319	90 961	86 137	83 955	80 744	67 562	73 274	117 907
Europa	44 827	48 040	51 282	52 896	52 036	53 602	53 909	51 541	46 768	54 526	90 712
Italien	1 563	1 837	2 261	2 230	2 134	2 195	2 238	2 168	2 072	2 619	3 259
Polen	4 331	4 561	5 093	4 939	4 594	4 606	4 283	3 876	3 250	4 787	5 347
Rumænien	4 041	4 450	5 283	5 228	5 081	5 304	5 477	4 934	4 045	6 369	7 280
Spanien	2 385	2 510	2 640	2 606	2 606	2 875	3 034	2 948	2 985	3 562	3 685
Storbritannien	3 372	3 692	3 702	4 030	4 453	4 620	4 544	4 420	4 559	3 175	3 072
Sverige	4 631	5 130	4 541	4 115	4 173	4 271	3 932	3 852	3 926	3 918	4 095
Tyskland	4 254	4 570	4 853	4 948	4 983	5 229	5 560	5 763	5 559	6 334	8 005
Ukraine	1 378	1 442	1 637	1 334	1 497	1 938	2 440	2 374	1 576	1 894	31 704
Afrika	2 277	2 757	3 346	5 696	3 269	3 114	2 208	1 987	1 775	1 593	1 820
Nordamerika	5 663	6 039	6 468	6 974	7 232	7 124	7 279	7 056	4 520	3 708	6 160
USA	4 946	5 273	5 537	6 126	6 316	6 166	6 393	6 114	3 856	3 221	5 380
Syd- og Mellemamerika	1 390	1 825	1 761	1 913	2 344	2 577	2 945	4 330	2 748	2 279	3 265
Asien	12 339	14 850	18 989	25 499	23 808	17 292	15 081	13 434	9 975	10 175	14 310
Indien	1 684	1 750	2 083	2 234	2 726	2 649	2 918	2 965	1 543	1 880	3 184
Oceanien	1 529	1 602	1 672	1 768	1 748	1 860	2 003	1 854	1 244	563	1 031
Uoplyste og statsløse	434	454	493	573	524	568	530	542	532	430	609

Nye tal offentliggøres februar 2024.

www.statistikbanken.dk/indvan

Ind- og udvandrede fordelt efter nationalitet og køn

	2012	2013	2014	2015	2016	2017	2018	2019	2020	2021	2022
Nettoindvandring	17 605	22 802	28 337	42 532	33 287	24 631	18 684	9 321	10 920	26 475	58 256
Indvandrede^a i alt	72 512	79 218	87 563	98 872	94 365	89 382	87 329	83 918	70 340	76 278	121 183
Danske statsborgere	21 879	22 223	22 016	22 549	22 186	21 937	21 902	21 275	21 696	18 356	18 141
Mænd	11 397	11 565	11 396	11 657	11 583	11 453	11 336	11 115	11 237	9 513	9 491
Kvinder	10 482	10 658	10 620	10 892	10 603	10 484	10 566	10 160	10 459	8 843	8 650
Udenlandske statsborgere	50 633	56 995	65 547	76 323	72 179	67 445	65 427	62 643	48 644	57 922	103 042
Mænd	25 570	29 085	35 019	41 110	37 596	34 670	33 949	32 308	25 242	31 689	48 068
Kvinder	25 063	27 910	30 528	35 213	34 583	32 775	31 478	30 335	23 402	26 233	54 974
Udvandrede^a i alt	54 907	56 416	59 226	56 340	61 078	64 751	68 645	74 597	59 420	49 803	62 927
Danske statsborgere	22 348	22 343	21 690	21 831	21 544	21 006	20 909	20 127	15 871	16 267	18 859
Mænd	11 884	11 803	11 425	11 298	11 341	11 020	11 067	10 661	8 389	8 567	9 934
Kvinder	10 464	10 540	10 265	10 533	10 203	9 986	9 842	9 466	7 482	7 700	8 925
Udenlandske statsborgere	32 559	34 073	37 536	34 509	39 534	43 745	47 736	54 470	43 549	33 536	44 068
Mænd	16 230	16 887	18 894	17 659	20 542	23 215	25 194	29 082	23 375	18 355	22 147
Kvinder	16 329	17 186	18 642	16 850	18 992	20 530	22 542	25 388	20 174	15 181	21 921

Nye tal offentliggøres februar 2024.

www.statistikbanken.dk/indvan og udvan

Indvandringen til Danmark af danske og udenlandske statsborgere

Personer

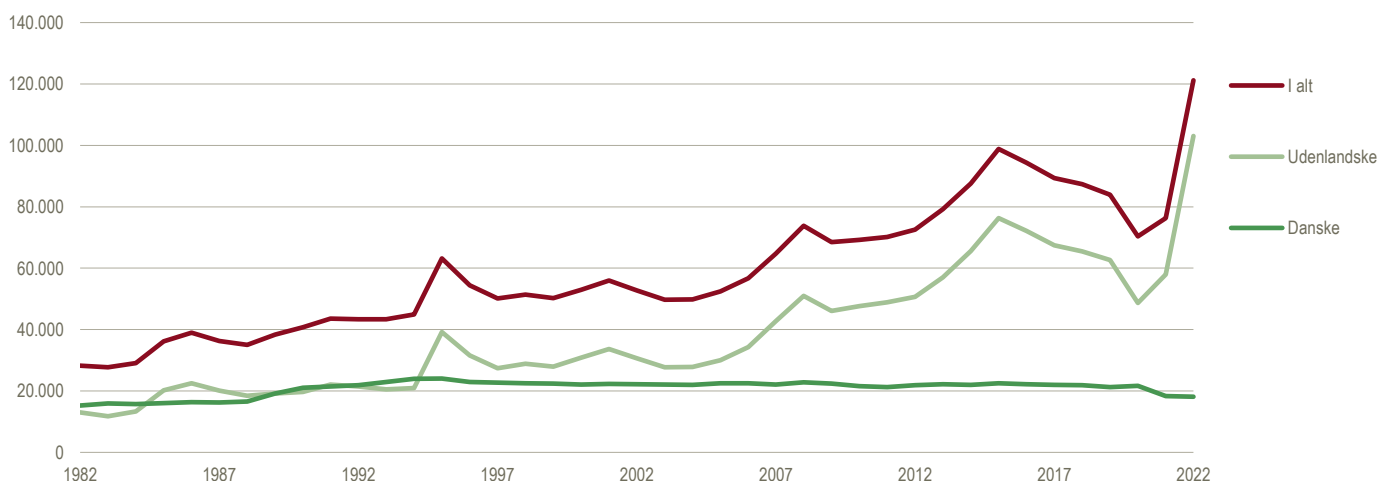

Indvandrere og efterkommere 1. januar fordelt efter alder

	2013	2014	2015	2016	2017	2018	2019	2020	2021	2022	2023	2013	2023
												Procent	
Indvandrere^a og efterkommere^a													
I alt	600 674	626 070	657 473	703 873	741 572	770 397	793 601	807 169	817 438	847 041	910 899	100,0	100,0
0-5 år	39 255	40 549	42 730	46 879	50 363	52 498	53 634	54 025	53 328	53 290	55 052	6,5	6,0
6-15 år	70 022	70 442	72 405	76 077	79 366	81 056	82 416	83 328	84 689	86 212	95 326	11,7	10,5
16-24 år	93 032	95 765	98 880	105 680	110 150	112 334	112 032	109 554	105 793	109 151	114 579	15,5	12,6
25-59 år	333 816	351 764	372 680	400 861	423 545	442 631	459 643	470 224	478 701	498 459	536 949	55,6	58,9
60-64 år	21 019	21 778	22 595	23 661	25 142	26 190	27 625	29 138	31 021	32 629	36 329	3,5	4,0
65 år +	43 530	45 772	48 183	50 715	53 006	55 688	58 251	60 900	63 906	67 300	72 664	7,2	8,0
Indvandrere^a													
I alt	456 386	476 059	501 057	540 503	570 581	591 678	607 622	614 353	617 770	640 922	697 981	100,0	100,0
0-5 år	5 649	6 071	6 913	9 114	10 148	9 697	8 737	7 587	6 110	5 859	8 847	1,2	1,3
6-15 år	16 710	17 315	19 142	23 105	26 777	28 931	30 552	31 404	31 901	31 934	38 435	3,7	5,5
16-24 år	59 171	59 203	60 089	64 479	66 658	66 973	65 267	61 692	57 250	60 443	65 943	13,0	9,4
25-59 år	311 917	327 678	346 021	371 421	390 921	406 348	419 416	425 944	429 963	445 175	478 286	68,3	68,5
60-64 år	20 620	21 329	22 056	23 044	24 459	25 467	26 890	28 382	30 288	31 941	35 622	4,5	5,1
65 år +	42 319	44 463	46 836	49 340	51 618	54 262	56 760	59 344	62 258	65 570	70 848	9,3	10,2
Efterkommere^a													
I alt	144 288	150 011	156 416	163 370	170 991	178 719	185 979	192 816	199 668	206 119	212 918	100,0	100,0
0-5 år	33 606	34 478	35 817	37 765	40 215	42 801	44 897	46 438	47 218	47 431	46 205	23,3	21,7
6-15 år	53 312	53 127	53 263	52 972	52 589	52 125	51 864	51 924	52 788	54 278	56 891	36,9	26,7
16-24 år	33 861	36 562	38 791	41 201	43 492	45 361	46 765	47 862	48 543	48 708	48 636	23,5	22,8
25-59 år	21 899	24 086	26 659	29 440	32 624	36 283	40 227	44 280	48 738	53 284	58 663	15,2	27,6
60-64 år	399	449	539	617	683	723	735	756	733	688	707	0,3	0,3
65 år +	1 211	1 309	1 347	1 375	1 388	1 426	1 491	1 556	1 648	1 730	1 816	0,8	0,9

Nye tal offentliggøres februar 2024.

www.statistikbanken.dk/folk2

Indvandrere og efterkommere 1. januar fordelt efter lande

	2013	2014	2015	2016	2017	2018	2019	2020	2021	2022	2023
Indvandrere^a og efterkommere^a											
I alt	600 674	626 070	657 473	703 873	741 572	770 397	793 601	807 169	817 438	847 041	910 899
Vestlige lande ^a	210 394	221 813	234 213	251 325	264 845	276 929	287 031	290 908	294 798	312 310	331 442
Polen	34 005	36 518	39 465	42 500	44 926	46 900	48 148	48 473	49 103	51 720	54 825
Rumænien	13 798	16 840	20 226	23 823	26 722	29 257	32 049	33 591	34 960	39 363	44 176
Tyskland	31 706	31 888	31 962	32 477	33 072	33 416	34 037	34 468	34 855	36 456	39 207
Ikke-vestlige lande ^a	390 280	404 257	423 260	452 548	476 727	493 468	506 570	516 261	522 640	534 731	579 457
Irak	30 199	30 493	30 994	31 394	31 902	32 494	33 089	33 381	33 808	34 206	34 518
Iran	16 756	17 658	18 572	19 382	19 985	21 013	21 432	21 701	22 229	22 895	24 118
Libanon	24 690	25 161	25 572	26 039	26 458	26 766	27 076	27 310	27 636	27 919	28 121
Pakistan	22 086	22 853	23 770	24 357	24 789	25 244	25 661	25 949	26 185	26 445	26 714
Syrien	6 057	8 017	14 093	27 141	37 880	40 978	42 467	42 968	43 942	44 381	44 534
Tyrkiet	60 672	61 241	61 634	62 219	62 707	63 352	63 819	64 172	64 563	65 071	65 918
Ukraine	7 160	7 684	8 589	9 392	10 232	11 654	13 286	14 462	15 015	16 422	42 468
Indvandrere^a											
I alt	456 386	476 059	501 057	540 503	570 581	591 678	607 622	614 353	617 770	640 922	697 981
Vestlige lande ^a	189 720	199 829	210 724	226 019	237 707	247 873	256 198	258 158	260 304	275 911	292 615
Polen	29 903	32 017	34 537	37 090	39 070	40 601	41 497	41 529	41 859	44 213	46 917
Rumænien	12 857	15 686	18 732	21 894	24 312	26 299	28 543	29 443	30 288	34 097	38 163
Tyskland	28 690	28 738	28 703	29 110	29 578	29 804	30 321	30 639	30 936	32 426	34 983
Ikke-vestlige lande ^a	266 666	276 230	290 333	314 484	332 874	343 805	351 424	356 195	357 466	365 011	405 366
Irak	21 163	21 112	21 182	21 249	21 383	21 627	21 859	21 840	21 894	21 966	22 008
Iran	13 306	14 083	14 857	15 550	15 970	16 781	17 075	17 195	17 571	18 044	19 127
Libanon	12 086	12 204	12 339	12 555	12 722	12 818	12 935	12 990	13 140	13 270	13 377
Pakistan	12 332	12 898	13 451	13 779	14 014	14 220	14 379	14 471	14 483	14 624	14 770
Syrien	4 038	5 824	11 601	24 143	33 616	35 441	35 862	35 536	35 659	35 325	34 928
Tyrkiet	32 235	32 364	32 352	32 488	32 606	32 924	33 083	33 111	33 219	33 487	34 145
Ukraine	6 354	6 743	7 460	8 060	8 676	9 826	11 148	12 054	12 298	13 363	38 757
Efterkommere^a											
I alt	144 288	150 011	156 416	163 370	170 991	178 719	185 979	192 816	199 668	206 119	212 918
Vestlige lande ^a	20 674	21 984	23 489	25 306	27 138	29 056	30 833	32 750	34 494	36 399	38 827
Polen	4 102	4 501	4 928	5 410	5 856	6 299	6 651	6 944	7 244	7 507	7 908
Rumænien	941	1 154	1 494	1 929	2 410	2 958	3 506	4 148	4 672	5 266	6 013
Tyskland	3 016	3 150	3 259	3 367	3 494	3 612	3 716	3 829	3 919	4 030	4 224
Ikke-vestlige lande ^a	123 614	128 027	132 927	138 064	143 853	149 663	155 146	160 066	165 174	169 720	174 091
Irak	9 036	9 381	9 812	10 145	10 519	10 867	11 230	11 541	11 914	12 240	12 510
Iran	3 450	3 575	3 715	3 832	4 015	4 232	4 357	4 506	4 658	4 851	4 991
Libanon	12 604	12 957	13 233	13 484	13 736	13 948	14 141	14 320	14 496	14 649	14 744
Pakistan	9 754	9 955	10 319	10 578	10 775	11 024	11 282	11 478	11 702	11 821	11 944
Syrien	2 019	2 193	2 492	2 998	4 264	5 537	6 605	7 432	8 283	9 056	9 606
Tyrkiet	28 437	28 877	29 282	29 731	30 101	30 428	30 736	31 061	31 344	31 584	31 773
Ukraine	806	941	1 129	1 332	1 556	1 828	2 138	2 408	2 717	3 059	3 711

Nye tal offentliggøres februar 2024.

www.statistikbanken.dk/folk2

FAKTA - CENTRALE BEGREBER OM FLYGTNINGE OG INDVANDRERE

ASYLANSØGNINGER kan opgøres på forskellige måder. To begreber er centrale:

- **Bruttoansøgertallet** omfatter samtlige personer, der indgiver ansøgning om asyl i Danmark – uanset om de får deres asylsag realitetsbehandlet i Danmark.
- **Registreringstallet** angiver antallet af personer, der faktisk får realitetsbehandlet deres asylsag i Danmark.

Asylansøgere kan få forskellige typer flygtningestatus. Mest almindelige er konventionsstatus (efter kriterierne i FN's flygtningekonvention), de facto- eller beskyt-

telsesstatus (her gives ikke asyl efter konventionens kriterier, men efter "lignende eller i øvrigt tungtvejende grunde") og kvoteflygtninge.

OPHOLDSTILLADELSER er de tilladelser, som alle ikke-nordiske statsborgere skal have for lovligt at opholde sig i Danmark i mere end tre måneder.

INDVANDRERE er født i udlandet. Ingen af forældrene er både danske statsborgere og født i Danmark. Hvis der ikke findes oplysninger om nogen af forældrene, og personen er født i udlandet, opfattes personen også som indvandrer.

EFTERKOMMERE er født i Danmark. Ingen af forældrene er både danske statsborgere og født i Danmark. Hvis der ikke findes oplysninger om nogen af forældrene, og personen er udenlandsk statsborger, opfattes personen også som efterkommer. Når en eller begge forældre, der er født i Danmark, får dansk statsborgerskab, vil deres børn ikke blive klassificeret som efterkommere. Hvis begge danskfødte forældre fastholder et udenlandsk statsborgerskab, vil deres børn blive klassificeret som efterkommere.

Asylansøgninger

	2012	2013	2014	2015	2016	2017	2018	2019	2020	2021	2022
Bruttoansøgertallet	6 184	7 557	14 792	21 315	6 266	3 500	3 559	2 716	1 515	2 099	4 597
Registreringstallet	3 336	5 144	10 192	10 472	12 722	2 411	2 600	2 255	756	1 427	1 007

Nye tal offentliggøres marts 2024.

www.statistikbanken.dk/van5

Kilde: www.nyidanmark.dk

Opholdstilladelser

	2012	2013	2014	2015	2016	2017	2018	2019	2020	2021	2022
Opholdstilladelser i alt	55 982	64 562	72 342	84 693	80 002	76 828	76 156	74 152	57 926	74 769	126 854
I alt ekskl. EU/EØS	25 923	32 535	36 927	47 327	42 836	38 591	37 077	37 287	26 114	31 649	77 991
Asyl	2 583	3 889	6 104	10 849	7 493	2 750	1 652	1 783	601	1 362	1 403
Flygtningestatus	2 460	3 806	6 031	10 783	7 444	2 706	1 621	1 737	577	1 097	795
Konventionsflygtninge	1 267	1 872	3 913	7 810	4 478	1 525	1 028	770	325	466	-
De facto-status/beskyttelsesstatus	725	1 419	1 774	1 325	406	392	187	658	101	283	-
Kvoteflygtninge	468	515	344	580	85	-	-	-	31	197	-
Andet grundlag	123	83	73	66	49	44	31	46	24	265	608
Humanitær opholdstilladelse	76	65	46	25	3	3	8	18	15	6	-
Familiesammenføring	3 170	5 112	5 727	11 645	7 679	7 015	4 601	3 222	4 012	3 422	2 685
Ægteskab eller fast samlivsforhold	2 390	3 730	3 410	5 233	3 825	4 127	3 225	2 206	2 862	2 653	2 012
Mindreårige børn	780	1 381	2 317	6 411	3 852	2 887	1 373	1 014	1 146	763	659
Andre familiemedlemmer	-	1	-	1	2	1	3	2	4	6	14
Studie mv.	10 652	11 601	12 144	12 658	14 291	15 302	15 836	16 882	9 408	9 511	15 748
Uddannelse	6 173	6 982	7 425	8 246	9 194	8 949	8 861	8 455	4 997	5 259	9 724
Au pair	2 104	1 989	1 908	1 624	1 349	1 423	1 311	1 016	682	670	678
Praktikanter	1 391	1 432	1 542	1 058	1 272	1 899	2 251	2 360	1 642	2 045	2 028
Øvrige grunde	984	1 198	1 269	1 730	2 476	3 031	3 413	5 051	2 087	1 537	3 318
Erhverv	9 024	11 529	12 436	11 682	12 903	12 749	14 355	14 974	11 576	16 850	24 580
EU/EØS	30 059	32 027	35 415	37 366	37 166	38 237	39 079	36 865	31 812	43 120	48 863
Lønarbejde	13 164	14 741	16 944	18 066	18 013	19 283	20 225	18 578	15 681	23 445	26 749
Uddannelse	9 204	9 372	9 616	10 121	9 921	9 692	9 150	8 538	7 659	7 765	7 805
Familiemedlemmer	3 939	3 883	4 410	4 492	4 509	4 475	4 789	4 691	3 695	5 881	7 932
Øvrige grunde	3 752	4 031	4 445	4 687	4 723	4 787	4 915	5 058	4 777	6 029	6 377
Det øvrige opholdsområde	494	404	516	493	470	775	633	426	517	504	672
Heraf: Adoption	132	64	73	48	52	40	45	30	10	22	16
Ukraine (særlov)	-	-	-	-	-	-	-	-	-	-	32 903

Nye tal offentliggøres marts 2024.

www.statistikbanken.dk/van66

Kilde: www.nyidanmark.dk

Indenlandske flytninger fordelt efter køn og alder

	2012	2013	2014	2015	2016	2017	2018	2019	2020	2021	2022	2012	2022
												Procent	
I alt	839 108	842 520	845 267	880 233	868 514	896 531	892 045	892 489	928 029	950 019	895 008		
Mænd i alt	421 649	423 649	426 462	446 552	439 856	455 138	451 366	451 739	467 567	479 828	447 011	100,0	100,0
0-14 år	65 942	64 141	63 307	65 579	64 393	66 339	65 811	65 436	67 062	70 321	65 893	15,6	14,7
15-24 år	128 697	129 289	127 112	130 487	128 930	129 653	124 952	122 533	124 358	119 388	110 730	30,5	24,8
25-49 år	175 925	177 201	181 945	191 472	186 503	193 408	193 028	193 934	202 481	208 513	194 323	41,7	43,5
50-69 år	38 494	39 567	40 413	43 578	43 982	48 036	48 908	50 263	53 095	58 790	53 936	9,1	12,1
70 år +	12 591	13 451	13 685	15 436	16 048	17 702	18 667	19 573	20 571	22 816	22 129	3,0	5,0
Kvinder i alt	417 459	418 871	418 805	433 681	428 658	441 393	440 679	440 750	460 462	470 191	447 997	100,0	100,0
0-14 år	63 561	62 250	60 837	62 089	61 457	63 300	63 077	61 882	64 585	67 033	63 558	15,2	14,2
15-24 år	140 495	139 878	137 978	141 011	138 035	137 961	134 187	132 590	136 278	131 324	123 158	33,7	27,5
25-49 år	156 225	157 249	159 563	165 062	162 433	167 550	168 360	169 710	178 771	183 089	175 758	37,4	39,2
50-69 år	37 700	38 714	40 345	43 924	44 372	48 595	49 933	50 897	54 509	59 515	56 610	9,0	12,6
70 år +	19 478	20 780	20 082	21 595	22 361	23 987	25 122	25 671	26 319	29 230	28 913	4,7	6,5

Nye tal offentliggøres februar 2024.

www.statistikbanken.dk/fly

Familier fordelt efter familietype 1. januar

	2013	2014	2015	2016	2017	2018	2019	2020	2021	2022	2023
Familier[■] i alt	2 891 119	2 916 677	2 945 373	2 983 775	3 011 290	3 037 687	3 059 171	3 075 322	3 096 179	3 126 221	3 166 211
Familier[■] uden børn	2 102 599	2 128 841	2 156 236	2 193 644	2 218 161	2 244 122	2 265 273	2 282 906	2 307 538	2 338 060	2 367 963
Enlige [■]	1 359 313	1 378 378	1 399 009	1 426 304	1 443 049	1 461 725	1 478 384	1 490 506	1 508 552	1 536 261	1 565 091
Mænd	684 621	696 018	709 510	725 597	734 604	744 650	753 413	759 400	767 871	782 984	795 950
Kvinder	674 692	682 360	689 499	700 707	708 445	717 075	724 971	731 106	740 681	753 277	769 141
Ægtepar med to af forskelligt køn	562 248	564 193	566 501	570 601	573 970	577 558	580 116	582 186	584 323	584 941	585 571
Ægtepar med to af samme køn	307	582	832	1 113	1 332	1 562	1 830	2 018	2 233	2 416	2 616
Registrerede partnerskaber	2 890	2 689	2 535	2 402	2 304	2 226	2 135	2 054	1 999	1 947	1 895
Samlevende par [■]	11 354	11 902	12 482	13 223	13 951	14 612	15 230	15 770	16 407	16 883	17 046
Samboende par [■]	166 487	171 097	174 877	180 001	183 555	186 439	187 578	190 372	194 024	195 612	195 744
Familier[■] med børn	772 189	771 896	773 394	774 356	777 547	778 282	778 793	777 773	774 243	773 541	782 971
Enlige [■]	178 913	181 828	185 628	186 516	186 244	186 800	187 145	187 443	186 714	185 578	191 199
Mænd	31 935	32 883	34 031	34 752	35 265	35 592	35 848	36 076	36 135	36 180	36 955
Kvinder	146 978	148 945	151 597	151 764	150 979	151 208	151 297	151 367	150 579	149 398	154 244
Ægtepar med to af forskelligt køn	460 648	455 046	450 719	446 971	444 912	442 549	440 865	439 083	434 327	431 355	435 382
Ægtepar med to af samme køn	84	236	340	438	539	659	789	906	1 031	1 171	1 319
Registrerede partnerskaber	994	934	857	809	764	711	676	635	592	544	518
Samlevende par [■]	101 017	103 313	105 704	109 450	114 835	117 989	120 556	121 975	124 909	129 233	129 823
Samboende par [■]	30 533	30 539	30 146	30 172	30 253	29 574	28 762	27 731	26 670	25 660	24 730
Ikke-hjemmeboende børn	16 331	15 940	15 743	15 775	15 582	15 283	15 105	14 643	14 398	14 620	15 277

Anm.: En familie omfatter alle personer, der bor på samme adresse, og som har visse indbyrdes relationer, fx ægteskab eller slægt.

Nye tal offentliggøres februar 2024.

www.statistikbanken.dk/fam44n

Husstande fordelt efter husstandssammensætning 1. januar

	2013	2014	2015	2016	2017	2018	2019	2020	2021	2022	2023
Husstande[■] i alt	2 607 876	2 621 249	2 636 586	2 654 585	2 670 059	2 688 472	2 706 070	2 728 132	2 757 161	2 788 291	2 814 782
Husstande[■] med 1 familie[■] i alt	2 417 895	2 423 808	2 431 080	2 437 358	2 444 962	2 457 597	2 472 251	2 496 452	2 529 133	2 562 808	2 584 080
Enlige [■] m/u børn	1 165 610	1 171 059	1 178 209	1 180 354	1 181 190	1 189 020	1 200 430	1 218 809	1 244 621	1 272 858	1 292 379
Mænd	500 096	502 798	506 497	507 551	508 596	512 552	518 278	527 750	540 379	555 725	565 112
Kvinder	665 514	668 261	671 712	672 803	672 594	676 468	682 152	691 059	704 242	717 133	727 267
Ægtepar m/u børn	949 702	943 822	938 488	934 186	932 782	932 254	932 591	934 630	935 013	934 979	937 134
Andre par m/u børn	301 285	307 746	313 327	321 748	329 967	335 335	338 268	341 985	348 408	353 753	353 249
Ikke-hjemmeboende børn	1 298	1 181	1 056	1 070	1 023	988	962	1 028	1 091	1 218	1 318
Husstande[■] med flere familier[■]	189 981	197 441	205 506	217 227	225 097	230 875	233 819	231 680	228 028	225 483	230 702

Anm.: En husstand omfatter alle personer, der bor på samme adresse.

Nye tal offentliggøres februar 2024.

www.statistikbanken.dk/fam55n

Husstande fordelt efter antal personer 1. januar

	2013	2014	2015	2016	2017	2018	2019	2020	2021	2022	2023
Husstande[■] i alt	2 607 876	2 621 249	2 636 586	2 654 585	2 670 059	2 688 472	2 706 070	2 728 132	2 757 161	2 788 291	2 814 782
1 person	1 005 015	1 007 951	1 012 145	1 014 519	1 016 319	1 024 019	1 035 055	1 052 720	1 078 175	1 107 109	1 123 807
2 personer	863 565	872 880	881 110	891 176	898 118	905 628	910 525	916 486	924 760	929 014	931 118
3 personer	304 170	306 403	308 780	311 761	316 146	318 963	319 882	320 167	318 974	315 346	317 579
4 personer	295 223	294 211	294 242	294 969	295 772	296 041	296 916	297 528	297 347	299 579	303 357
5 personer	103 978	103 764	103 788	104 554	105 380	105 483	105 539	104 476	102 657	102 080	103 005
6 personer +	35 925	36 040	36 521	37 606	38 324	38 338	38 153	36 755	35 248	35 163	35 916

Anm.: En husstand omfatter alle personer, der bor på samme adresse.

Nye tal offentliggøres februar 2024.

www.statistikbanken.dk/fam55n

Flytninger i Øresundsregionen

	2012	2013	2014	2015	2016	2017	2018	2019	2020	2021	2022
Fra Østdanmark til Skåne i alt	1 876	1 713	1 334	1 322	1 419	1 386	1 522	1 407	1 433	1 223	1 397
Født i Danmark	1 008	908	684	687	715	633	714	671	742	653	700
Født i Sverige	275	240	250	261	254	290	296	240	252	188	223
Født udenfor DK og Sverige	593	565	400	374	450	463	512	496	439	382	474
Fra Skåne til Østdanmark i alt	2 551	2 764	2 326	1 950	2 041	2 129	1 870	1 765	1 824	1 803	1 862
Født i Danmark	1 201	1 231	943	850	862	814	681	672	681	671	683
Født i Sverige	616	695	671	536	611	690	599	530	554	531	538
Født udenfor DK og Sverige	734	838	712	564	568	625	590	563	589	601	641

Nye tal offentliggøres april 2024.

www.orestat.dk

Folketingsvalg. Oversigt

	20. nov. 2001	8. feb. 2005	13. nov. 2007	15. sept. 2011	18. juni 2015	5. juni 2019	1. nov. 2022
Antal vælgere	3 998 957	4 003 616	4 022 920	4 079 910	4 145 105	4 219 537	4 269 048
Afgivne stemmer	3 484 915	3 384 560	3 483 533	3 579 675	3 560 060	3 569 521	3 592 822
Ugyldige stemmer	35 247	27 348	24 113	34 307	41 073	37 801	58 871
Gyldige stemmer	3 449 668	3 357 212	3 459 420	3 545 368	3 518 987	3 531 720	3 533 951
Heraf personlige	1 605 006	1 689 703	1 756 636	1 777 853	1 762 656	1 833 544	1 632 091
Stemmeprocent	87,2	84,5	86,6	87,7	85,9	84,6	84,2
Ugyldighedsprocent	1,0	0,8	0,7	1,0	1,2	1,1	1,6
Personlig stemmeprocent	46,5	50,3	50,8	50,1	50,1	51,9	46,2
Kandidater ¹	984/695/289	947/648/299	808/548/260	804/537/267	799/549/250	900/591/309	1 014/625/389
Valgte ¹	175/108/67	175/109/66	175/109/66	175/107/68	175/110/65	175/107/68	175/99/76

Anm.: På Færøerne og i Grønland blev begge steder valgt to kandidater.

¹ I alt/ mænd/ kvinder.

www.statistikbanken.dk/fv22tot

Kilde: Indenrigs- og Sundhedsministeriet

Folketingsvalg

Stemme- og mandatfordeling	13. november 2007		15. september 2011		18. juni 2015		5. juni 2019		1. november 2022	
	Stemme-fordeling	Valgte ¹	Stemme-fordeling	Valgte ¹	Stemme-fordeling	Valgte ¹	Stemme-fordeling	Valgte ¹	Stemme-fordeling	Valgte ¹
I alt	3 459 420	175/109/66	3 545 368	175/107/68	3 518 987	175/110/65	3 531 720	175/107/68	3 533 951	175/99/76
A. Socialdemokratiet	881 037	45/30/15	879 615	44/28/16	924 940	47/29/18	914 882	48/36/12	971 995	50/33/17
B. Radikale Venstre	177 161	9/5/4	336 698	17/8/9	161 009	8/3/5	304 714	16/7/9	133 931	7/2/5
C. Konservative Folkeparti	359 404	18/10/8	175 047	8/5/3	118 003	6/4/2	233 865	12/6/6	194 820	10/4/6
D. Nye Borgerlige	•	•	•	•	•	•	83 201	4/2/2	129 524	6/4/2
E. Klaus Riskær Pedersen	•	•	•	•	•	•	29 600	-	•	•
F. Socialistisk Folkeparti	450 975	23/12/11	326 192	16/7/9	147 578	7/4/3	272 304	14/3/11	293 186	15/4/11
I. Liberal Alliance	97 295	5/3/2	176 585	9/6/3	265 129	13/8/5	82 270	4/4/-	278 656	14/9/5
K. Kristendemokraterne	30 013	-	28 070	-	29 077	-	60 944	-	18 276	-
M. Moderaterne	•	•	•	•	•	•	•	•	327 699	16/10/6
O. Dansk Folkeparti	479 532	25/16/9	436 726	22/15/7	741 746	37/22/15	308 513	16/10/6	93 428	5/4/1
P. Stram Kurs	•	•	•	•	•	•	63 114	-	•	•
Q. Frie Grønne	•	•	•	•	•	•	•	•	31 787	-
V. Venstre	908 472	46/31/15	947 725	47/30/17	685 188	34/25/9	826 161	43/28/15	470 546	23/17/6
Æ. Danmarksdemokraterne	•	•	•	•	•	•	•	•	286 796	14/7/7
Ø. Enhedslisten	74 982	4/2/2	236 860	12/8/4	274 463	14/9/5	245 100	13/7/6	181 452	9/4/5
Å. Alternativet	•	•	•	•	168 788	9/6/3	104 278	5/4/1	117 567	6/1/5
Uden for partierne	549	-	1 850	-	3 066	-	2 774	-	4 288	-

Anm.: På Færøerne og i Grønland blev begge steder valgt to kandidater.

¹ I alt/ mænd/ kvinder.

www.statistikbanken.dk/fv22tot

Kilde: Indenrigs- og Sundhedsministeriet

Folkeafstemninger om EU

	2. juni 1992	18. maj 1993	28. maj 1998	28. september 2000	25. maj 2014	3. december 2015	1. juni 2022
	<i>Traktaten om EF-unionen</i>	<i>Edinburgh-afgørelsen og Maastricht-traktaten</i>	<i>Amsterdam-traktaten</i>	<i>Deltagelse i den fælles valuta</i>	<i>Patent-domstolen</i>	<i>Retsforbeholdet</i>	<i>Forsvarsforbeholdet</i>
Vælgere	3 962 005	3 974 672	3 996 333	3 999 325	4 124 696	4 153 041	4 260 944
Afgivne stemmer	3 290 610	3 436 940	3 046 781	3 503 525	2 303 783	2 990 261	2 802 517
Heraf ugyldige	30 879	34 635	56 494	40 358	83 879	55 962	38 558
Stemmeprocent	83,1	86,5	76,2	87,6	55,9	72,0	65,8
Ja-stemmer i procent af gyldige	49,3	56,7	55,1	46,8	62,5	46,9	66,9
Nej-stemmer i procent af gyldige	50,7	43,3	44,9	53,2	37,5	53,1	33,1

www.statistikbanken.dk/fa22tot

Kilde: Indenrigs- og Sundhedsministeriet

Valg til Europa-Parlamentet

Stemme- og mandatfordeling	13. juni 2004		7. juni 2009		25. maj 2014		26. maj 2019	
	Stemme-fordeling	Valgte ¹	Stemme-fordeling	Valgte ¹	Stemme-fordeling	Valgte ¹	Stemme-fordeling	Valgte ¹
I alt	1 894 346	14/9/5	2 342 128	13/7/6	2 276 694	13/8/5	2 758 855	14/9/5
A. Socialdemokratiet	618 412	5/4/1	503 439	4/2/2	435 245	3/2/1	592 645	3/2/1
B. Radikale Venstre	120 473	1/1/-	100 094	-	148 949	1/1/-	277 929	2/1/1
C. Konservative Folkeparti	214 972	1/1/-	297 199	1/1/-	208 262	1/1/-	170 544	1/1/-
F. Socialistisk Folkeparti	150 766	1/1/-	371 603	2/1/2	249 305	1/1/-	364 895	2/1/1
I. Liberal Alliance	•	•	13 796	-	65 480	-	60 693	-
J. JuniBevægelsen	171 927	1/1/-	55 459	-	•	•	•	•
K. Kristendemokraterne	24 286	-	•	•	•	•	•	•
N. Folkebevægelsen mod EU	97 986	1/1/-	168 555	1/1/-	183 724	1/1/-	102 101	-
O. Dansk Folkeparti	128 789	1/1/-	357 942	2/1/1	605 889	4/3/1	296 978	1/1/-
V. Venstre	366 735	3/1/2	474 041	3/2/1	379 840	2/1/1	648 203	4/3/1 ²
Ø. Enhedslisten	•	•	•	•	•	•	151 903	1/1/-
Å. Alternativet	•	•	•	•	•	•	92 964	-

¹ I alt/mænd/kvinder. ² Den 14. kandidat.

www.statistikbanken.dk/ev19tot

Kilde: Indenrigs- og Sundhedsministeriet

Elevbestand 1. oktober

Personer	2012	2013	2014	2015	2016	2017	2018	2019	2020	2021	2022
Elever i alt	1 251 453	1 264 577	1 272 158	1 269 017	1 257 057	1 247 492	1 241 403	1 234 659	1 238 725	1 229 617	1 204 182
Grundskole	711 895	709 151	709 816	711 723	710 726	708 603	702 823	695 261	686 390	679 974	682 424
Forberedende uddannelser	6 619	7 102	7 630	8 736	10 157	11 053	11 663	15 257	17 634	15 352	13 498
Gymnasiale uddannelser	144 668	147 288	147 627	147 980	149 629	150 308	149 159	144 268	144 589	143 587	141 946
Erhvervsfaglige grundforløb	46 199	45 489	45 328	22 410	12 285	11 207	11 733	12 023	12 247	12 316	12 140
Erhvervsfaglige uddannelser	88 543	89 175	86 873	100 248	100 597	94 282	94 224	97 231	103 247	105 000	100 176
Adgangsgivende uddannelsesforløb	1 199	1 093	837	848	872	831	741	632	544	450	376
Korte videregående uddannelser, KVU	22 782	23 737	25 645	26 508	26 270	26 037	25 444	24 881	25 743	26 183	24 130
Mellemlange videregående uddannelser, MVU	82 023	86 369	88 752	90 588	92 820	94 282	95 402	96 066	97 474	97 649	93 356
Bacheloruddannelser, BACH	76 415	80 364	81 511	81 010	78 470	77 536	76 922	76 686	77 722	76 270	73 529
Lange videregående uddannelser, LVU	61 884	65 213	68 515	69 410	65 863	64 142	64 090	63 426	64 086	63 514	62 607
Ph.d. og forskeruddannelser	9 226	9 596	9 624	9 556	9 368	9 211	9 202	8 928	9 049	9 322	...
Kvinder i alt	629 915	635 611	638 957	636 890	628 848	623 958	621 166	619 155	621 313	617 124	604 441
Grundskole	346 511	344 979	345 116	345 383	344 760	343 924	341 057	337 664	333 564	330 441	331 819
Forberedende uddannelser	2 365	2 496	2 684	3 179	3 884	4 279	4 575	6 237	7 282	6 398	5 695
Gymnasiale uddannelser	77 157	78 595	78 780	78 828	79 747	80 676	80 216	77 991	78 277	77 947	77 146
Erhvervsfaglige grundforløb	20 309	20 177	20 175	9 802	4 328	3 778	3 958	3 886	3 840	3 867	3 786
Erhvervsfaglige uddannelser	40 834	40 592	39 472	45 190	43 871	39 379	38 625	40 764	42 947	43 402	40 866
Adgangsgivende uddannelsesforløb	244	244	192	198	221	285	263	237	174	135	142
Korte videregående uddannelser, KVU	10 234	10 767	11 525	12 124	11 944	11 629	11 421	11 133	11 711	12 215	11 522
Mellemlange videregående uddannelser, MVU	51 692	53 588	54 652	55 563	56 904	58 000	59 025	59 708	60 737	60 854	58 214
Bacheloruddannelser, BACH	40 624	42 211	42 707	42 674	41 533	41 205	41 256	41 145	41 907	41 263	39 754
Lange videregående uddannelser, LVU	35 317	37 083	38 712	39 042	36 798	35 990	36 004	35 767	36 156	35 747	35 497
Ph.d. og forskeruddannelser	4 628	4 879	4 942	4 907	4 858	4 813	4 766	4 623	4 718	4 855	...
Mænd i alt	621 538	628 966	633 201	632 127	628 209	623 534	620 237	615 504	617 412	612 493	599 741
Grundskole	365 384	364 172	364 700	366 340	365 966	364 679	361 766	357 597	352 826	349 533	350 605
Forberedende uddannelser	4 254	4 606	4 946	5 557	6 273	6 774	7 088	9 020	10 352	8 954	7 803
Gymnasiale uddannelser	67 511	68 693	68 847	69 152	69 882	69 632	68 943	66 277	66 312	65 640	64 800
Erhvervsfaglige grundforløb	25 890	25 312	25 153	12 608	7 957	7 429	7 775	8 137	8 407	8 449	8 354
Erhvervsfaglige uddannelser	47 709	48 583	47 401	55 058	56 726	54 903	55 599	56 467	60 300	61 598	59 310
Adgangsgivende uddannelsesforløb	955	849	645	650	651	546	478	395	370	315	234
Korte videregående uddannelser, KVU	12 548	12 970	14 120	14 384	14 326	14 408	14 023	13 748	14 032	13 968	12 608
Mellemlange videregående uddannelser, MVU	30 331	32 781	34 100	35 025	35 916	36 282	36 377	36 358	36 737	36 795	35 142
Bacheloruddannelser, BACH	35 791	38 153	38 804	38 336	36 937	36 331	35 666	35 541	35 815	35 007	33 775
Lange videregående uddannelser, LVU	26 567	28 130	29 803	30 368	29 065	28 152	28 086	27 659	27 930	27 767	27 110
Ph.d. og forskeruddannelser	4 598	4 717	4 682	4 649	4 510	4 398	4 436	4 305	4 331	4 467	...

Nye tal offentliggøres februar 2024

www.statistikbanken.dk/uddakt12

Elevbestanden 1. oktober for Ph.d. og forskeruddannelser

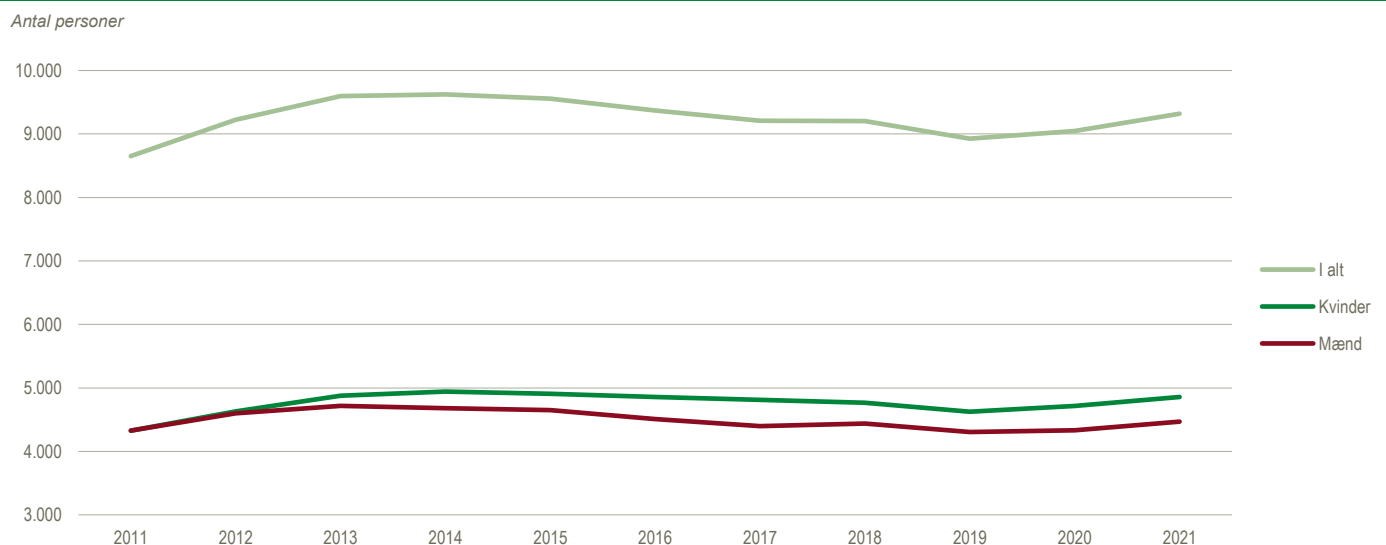

Elever i offentlige og private grundskoler og efterskoler 1. oktober

	2012	2013	2014	2015	2016	2017	2018	2019	2020	2021	2022
<i>Personer</i>											
Elever 8.-10. klasse i alt	175 784	174 387	174 181	174 208	170 218	171 746	173 097	173 804	174 686	175 673	178 709
Efterskoler	26 523	26 893	27 636	27 908	27 725	28 181	28 506	29 347	29 721	30 784	32 022
Folkeskoler	114 861	112 728	111 676	109 825	105 976	106 369	107 209	106 910	107 189	107 061	107 895
Friskoler og private grundskoler	25 364	25 806	26 412	27 766	28 209	28 714	29 099	29 384	29 293	29 094	29 331
Kommunale ungdomsskoler og ungdomskostskoler	4 174	4 106	3 878	4 018	4 021	3 629	3 442	3 273	3 551	3 614	3 969
Specialskoler for børn	2 933	2 860	2 825	2 938	2 759	2 696	2 746	2 775	2 926	3 010	3 262
Dagbehandlingstilbud og behandlingshjem	1 412	1 325	1 280	1 326	1 275	1 323	1 501	1 599	1 553	1 637	1 724
Andre skoler	517	669	474	427	253	834	594	516	453	473	506
Grundskole, i alt	711 895	709 151	709 816	711 723	710 726	708 603	702 823	695 261	686 390	679 974	682 424
Efterskoler	26 523	26 893	27 636	27 908	27 725	28 181	28 506	29 347	29 721	30 784	32 022
Folkeskoler	563 404	557 494	555 027	550 806	547 598	542 166	535 263	525 997	516 275	508 380	508 087
Friskoler og private grundskoler	105 616	108 408	111 278	116 556	119 034	121 399	121 903	122 275	122 059	121 721	121 876
Kommunale ungdomsskoler og ungdomskostskoler	4 264	4 259	4 113	4 326	4 274	3 806	3 559	3 385	3 667	3 765	4 173
Specialskoler for børn	9 002	8 931	8 784	9 029	9 075	9 247	9 465	9 951	10 386	10 751	11 348
Dagbehandlingstilbud og behandlingshjem	2 553	2 485	2 404	2 513	2 558	2 689	3 096	3 251	3 250	3 415	3 498
Andre skoler	533	681	574	585	462	1 115	1 031	1 055	1 032	1 158	1 420

Nye tal offentliggøres januar 2024.

www.statistikbanken.dk/uddakt20

PISA-undersøgelsesernes resultater

<i>Point</i>	2003		2006		2009		2012		2015		2018	
	Danmark	OECD gns.	Danmark	OECD gns.	Danmark	OECD gns.	Danmark	OECD gns.	Danmark	OECD gns.	Danmark	OECD gns.
Læsning	492	494	494	492	495	493	496	496	500	493	501	487
Matematik	514	500	513	498	503	499	500	494	511	490	509	498
Naturfag	475	500	496	500	499	501	498	501	502	493	498	493

Anm. 1: Resultaterne opgøres i point, hvor et højt tal er et bedre resultat. De kan ikke sammenlignes uden forbehold, da undersøgelserne på skift har de enkelte fagområder som tema og efterfølgende gentager spørgsmålene fra denne. Derfor kan læse-resultaterne sammenlignes mellem alle år, matematik kan sammenlignes fra 2003 og frem, og naturfag kan sammenlignes fra 2006-2015.

Kilde: Børne- og Undervisningsministeriet

Pisa-undersøgelsesernes resultater

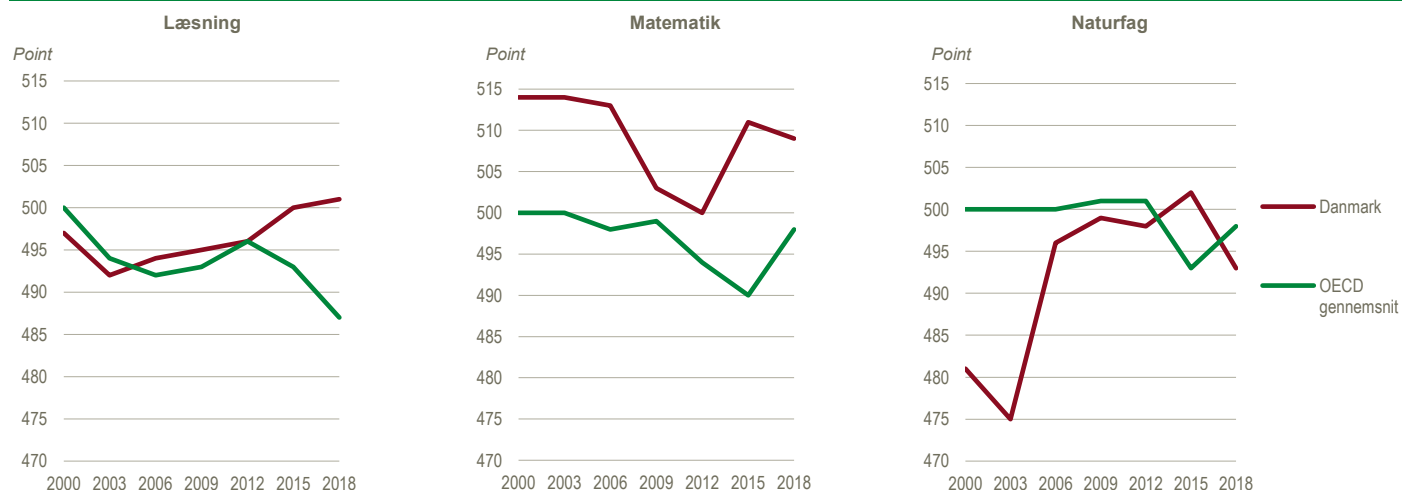

I uddannelse tre måneder efter afgang fra grundskolen

Årgang	2012	2013	2014	2015	2016	2017	2018	2019	2020	2021
<i>Procent af årgang</i>										
I alt	83.8	84.2	84.0	83.6	83.0	82.9	84.2	86.7	88.7	87.1
Drenge	83.3	83.7	83.4	82.9	82.4	82.1	83.6	86.2	88.3	86.3
Piger	84.3	84.7	84.6	84.2	83.7	83.9	84.8	87.3	89.1	87.9
Gymnasiale uddannelser	62.7	64.2	64.0	65.3	65.1	65.2	65.1	64.2	66.1	65.1
Drenge	56.6	58.3	57.5	59.0	58.7	58.3	58.2	56.5	58.1	57.0
Piger	69.1	70.4	70.8	72.0	71.9	72.4	72.4	72.5	74.7	73.7
Erhvervsfaglige uddannelser	19.6	18.3	18.3	16.4	16.0	15.7	16.9	17.6	17.7	17.3
Drenge	24.7	23.4	23.6	21.7	21.4	21.3	22.8	24.0	24.6	23.8
Piger	14.2	13.1	12.6	10.9	10.4	9.9	10.7	10.8	10.3	10.4

Nye tal offentliggøres august 2023

www.statistikbanken.dk/forlob10

Andel af befolkningen (30-64 år) med en erhvervskompetencegivende uddannelse. 2022

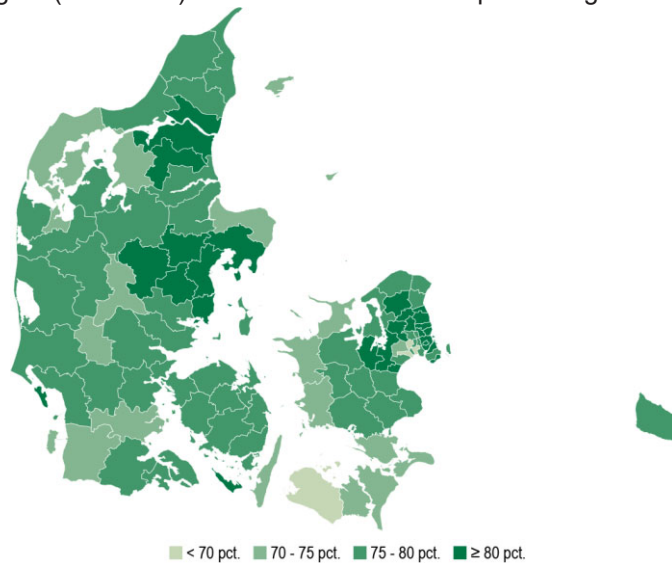

■ < 70 pct. ■ 70 - 75 pct. ■ 75 - 80 pct. ■ ≥ 80 pct.

Fuldførte almen- og erhvervskompetencegivende uddannelser 1. oktober-30. september

	12/13	13/14	14/15	15/16	16/17	17/18	18/19	19/20	20/21	21/22
Elever i alt	243 927	249 565	250 560	264 977	256 165	254 203	252 801	251 862	258 139	253 790
Grundskole	104 984	103 470	102 982	103 751	100 831	100 202	101 002	102 511	101 934	104 370
Gymnasiale uddannelser	44 421	46 164	46 223	46 551	45 855	47 494	48 731	47 128	46 877	46 703
Erhvervsfaglige uddannelser	32 299	33 900	31 071	33 586	32 108	30 197	26 276	26 467	30 823	28 539
Adgangsgivende uddannelsesforløb	1 140	990	878	814	835	805	604	582	499	383
Korte videregående uddannelser, KVVU	7 935	7 911	8 496	9 370	9 470	9 334	9 641	8 780	9 167	9 336
Mellemlange videregående uddannelser, MVU	17 826	19 452	20 669	21 482	21 545	21 956	21 958	22 351	22 752	22 499
Bacheloruddannelser, BACH	16 726	17 704	18 354	20 338	18 230	18 412	18 588	18 922	19 485	18 432
Lange videregående uddannelser, LVU	16 674	17 804	19 673	26 856	25 048	23 710	23 919	23 229	24 552	23 528
Ph.d. og forskeruddannelser	1 922	2 170	2 214	2 229	2 243	2 093	2 082	1 892	2 050	..
Indvandrere i alt	18 403	18 728	18 995	22 293	21 126	21 692	21 001	20 955	22 334	21 536
Grundskole	4 180	3 849	3 690	4 161	3 784	4 238	4 391	4 604	4 684	5 374
Gymnasiale uddannelser	1 438	1 452	1 424	1 499	1 440	1 478	1 395	1 277	1 500	1 687
Erhvervsfaglige uddannelser	2 708	2 919	2 621	3 147	2 936	2 756	2 228	2 420	3 241	3 271
Adgangsgivende uddannelsesforløb	187	154	142	147	179	249	211	184	131	112
Korte videregående uddannelser	1 660	1 730	1 793	2 041	1 940	2 004	1 828	1 529	1 557	1 472
Mellemlange videregående uddannelser	2 484	2 665	2 824	2 804	2 759	2 903	2 857	2 877	2 796	2 696
Bacheloruddannelser	1 619	1 550	1 477	1 581	1 538	1 622	1 633	1 695	1 689	1 430
Lange videregående uddannelser	3 540	3 717	4 310	6 147	5 735	5 660	5 689	5 647	5 924	5 494
Ph.d. og forskeruddannelser	587	692	714	766	815	782	769	722	812	..
Efterkommere i alt	11 836	12 623	13 344	14 680	14 650	15 227	15 677	15 677	16 184	16 192
Grundskoleniveau	6 940	7 008	7 342	7 829	7 583	7 571	7 431	7 042	6 519	6 450
Gymnasiale uddannelser	2 456	2 713	2 818	2 963	3 108	3 458	3 894	4 014	4 297	4 113
Erhvervsfaglige uddannelser	733	864	831	964	897	919	743	759	1 034	1 173
Adgangsgivende uddannelsesforløb	45	43	42	34	34	39	12	19	10	5
Korte videregående uddannelser	292	281	306	379	427	396	488	489	556	588
Mellemlange videregående uddannelser	515	601	752	865	873	970	1 114	1 250	1 444	1 543
Bacheloruddannelser	535	672	733	893	916	1 011	1 015	1 108	1 162	1 156
Lange videregående uddannelser	303	419	498	737	786	842	957	972	1 131	1 164
Ph.d. og forskeruddannelser	17	22	22	16	26	21	23	24	31	..

Nye tal offentliggøres januar 2024.

www.statistikbanken.dk/uddakt12

Andel af 25-årige, som har fuldført en ungdomsuddannelse

	2012	2013	2014	2015	2016	2017	2018	2019	2020	2021
<i>Procent</i>										
I alt	67	67	69	69	70	71	71	72	73	72
Mænd	64	65	66	67	68	69	69	69	70	70
Kvinder	69	77	78	78	80	80	80	81	81	75

Anm.: Personer, som har fuldført en ungdomsuddannelse, er defineret som personer, hvis højest fuldførte uddannelse tilhører hovedgruppe 20 eller højere i Danmarks Statistiks uddannelsesnomenklatur.

Nye tal offentliggøres september 2023.

www.statistikbanken.dk/status10

Andel af 35-årige, som har fuldført en videregående uddannelse

	2012	2013	2014	2015	2016	2017	2018	2019	2020	2021
<i>Procent</i>										
I alt	37	37	38	37	38	38	38	39	40	41
Mænd	30	31	31	30	31	31	31	32	33	34
Kvinder	43	44	45	45	45	45	45	46	48	49

Anm.: Personer, som har fuldført en erhvervskompetencegivende uddannelse, er defineret som personer, hvis højest fuldførte uddannelse tilhører hovedgruppe 40, 50, 60, 70 eller 80 i Danmarks Statistiks uddannelsesnomenklatur.

Nye tal offentliggøres september 2023.

www.statistikbanken.dk/status10

Erhvervskompetencegivende uddannelser ti år efter afgang fra grundskolen. 1. oktober

Årgang	01/02	02/03	03/04	04/05	05/06	06/07	07/08	08/09	09/10	10/11
<i>Procent af årgang</i>										
Fuldført erhvervskompetencegiv. udd.	46.7	46.7	46.7	47.9	50.7	53.0	52.8	53.2	52.7	52.5
Dreng	45.5	44.9	45.0	46.4	48.7	51.2	50.6	51.4	50.7	50.6
Piger	48.0	48.5	48.5	49.4	52.7	55.0	55.1	55.2	54.7	54.5
Erhvervsfaglig uddannelse	26.1	25.1	24.1	23.4	23.5	23.7	22.3	21.1	20.0	19.0
Dreng	30.6	29.2	28.1	27.9	27.9	28.2	26.5	25.7	24.2	23.6
Piger	21.5	20.9	19.9	18.7	18.9	19.0	17.9	16.4	15.5	14.2
Korte videregående uddannelser, KVV	3.1	3.0	2.8	2.9	3.0	3.2	3.5	3.7	3.9	4.0
Dreng	3.2	3.1	3.0	3.2	3.3	3.4	3.6	4.0	4.4	4.5
Piger	3.1	2.9	2.7	2.6	2.6	2.9	3.3	3.4	3.5	3.5
Mellemlange videregående uddannelser, MVU ..	10.6	11.0	11.6	12.5	13.1	13.7	14.0	14.6	14.5	14.7
Dreng	5.1	5.9	6.6	7.3	7.6	8.4	8.6	9.1	8.9	9.1
Piger	16.3	16.3	16.8	18.0	18.9	19.2	19.5	20.3	20.2	20.4
Bacheloruddannelser, BACH	1.1	1.2	1.3	1.5	1.7	1.9	1.9	1.9	1.9	1.8
Dreng	1.0	1.0	1.2	1.4	1.7	1.8	1.8	1.9	1.9	1.8
Piger	1.2	1.3	1.5	1.5	1.8	1.9	1.9	2.0	1.9	1.9
Lange videregående uddannelser, LVU	5.8	6.4	6.9	7.6	9.4	10.7	11.2	11.9	12.4	13.0
Dreng	5.6	5.7	6.1	6.7	8.2	9.4	10.1	10.7	11.3	11.6
Piger	6.0	7.1	7.6	8.5	10.6	12.0	12.4	13.2	13.6	14.5
Under uddannelse	29.4	29.7	30.6	30.0	28.0	26.2	26.2	25.8	26.8	27.0
Dreng	27.2	27.6	28.5	27.8	26.3	24.8	24.3	23.9	24.6	24.7
Piger	31.6	31.9	32.7	32.4	29.8	27.8	28.2	27.7	29.1	29.3
Ingen erhvervskompetencegiv. udd.	23.9	23.6	22.6	22.0	21.2	20.6	20.9	20.9	20.4	20.4
Dreng	27.2	27.4	26.3	25.6	24.8	23.8	24.9	24.6	24.5	24.6
Piger	20.3	19.6	18.8	18.2	17.4	17.1	16.8	17.1	16.2	16.1
Ikke i gang	4.7	4.6	4.6	4.1	3.8	3.3	3.3	3.2	2.8	2.5
Afbrudt	13.8	13.9	13.1	12.8	12.5	12.0	12.0	11.7	11.5	11.5
Fuldført almen gymnasial/hhx/htx	5.3	5.1	4.9	5.1	5.0	5.3	5.6	6.0	6.1	6.5

Nye tal offentliggøres august 2023.

www.statistikbanken.dk/forlob10

Befolkningens (30-64 år) højeste fuldførte uddannelse

	2013	2014	2015	2016	2017	2018	2019	2020	2021	2022
<i>Tusinde</i>										
I alt	2.576	2.571	2.572	2.578	2.582	2.584	2.589	2.593	2.604	2.634
Grundskole	529	516	506	497	487	475	461	447	435	426
Gymnasiale uddannelser	135	135	136	138	139	139	140	140	140	142
Erhvervsfaglige uddannelser	968	958	948	939	930	921	912	905	899	896
Adgangsgivende uddannelsesforløb	2	2	2	2	2	2	2	2	2	2
Korte videregående uddannelser, KVVU	142	144	147	150	152	154	156	157	159	163
Mellemlange videregående uddannelser, MVU	437	441	446	452	457	462	469	477	485	503
Bacheloruddannelser, BACH	37	38	39	39	40	41	42	44	45	47
Lange videregående uddannelser, LVU	250	261	275	290	302	316	331	343	358	377
Ph.d. og forskeruddannelser	23	26	28	31	33	35	36	37	39	42
Uoplyst mv.	53	50	46	40	40	40	40	40	40	37
Mænd	1.291	1.290	1.292	1.295	1.298	1.299	1.302	1.303	1.309	1.323
Grundskole	273	269	266	264	262	258	253	248	244	241
Gymnasiale uddannelser	69	69	70	71	72	72	72	73	73	74
Erhvervsfaglige uddannelser	530	525	521	517	512	506	500	496	494	493
Adgangsgivende uddannelsesforløb	2	2	2	2	2	2	2	2	2	1
Korte videregående uddannelser, KVVU	82	83	84	85	87	88	89	90	91	93
Mellemlange videregående uddannelser, MVU	143	145	147	151	153	156	160	164	168	176
Bacheloruddannelser, BACH	18	19	19	19	20	20	21	22	22	23
Lange videregående uddannelser, LVU	129	133	139	145	149	154	159	164	169	176
Ph.d. og forskeruddannelser	14	15	17	18	19	20	20	21	22	23
Uoplyst mv.	31	30	27	23	24	24	24	24	24	22
Kvinder	1.284	1.281	1.280	1.282	1.284	1.285	1.288	1.290	1.295	1.311
Grundskole	256	247	240	233	226	217	208	199	191	185
Gymnasiale uddannelser	66	66	66	66	67	67	67	67	67	67
Erhvervsfaglige uddannelser	438	432	427	423	418	415	412	409	405	403
Adgangsgivende uddannelsesforløb	1	1	1	1	1	1	1	1	1	1
Korte videregående uddannelser, KVVU	61	62	63	64	65	66	67	67	68	70
Mellemlange videregående uddannelser, MVU	293	296	299	302	304	306	309	313	317	327
Bacheloruddannelser, BACH	19	19	20	20	20	21	21	22	23	24
Lange videregående uddannelser, LVU	121	128	136	145	153	162	171	179	189	201
Ph.d. og forskeruddannelser	9	10	12	13	14	15	15	16	17	19
Uoplyst mv.	22	21	19	17	17	16	16	16	16	15

Anm.: Den højest fuldførte uddannelse er den højeste fuldførte uddannelse, som de 30-64-årige har fuldført, uden hensyn til, om uddannelsen anvendes i nuværende beskæftigelse.

Nye tal offentliggøres marts 2024.

www.statistikbanken.dk/hfudd11

Bogudgivelser

	2011	2012	2013	2014	2015	2016	2017	2018	2019	2020	2021	2011	2021
												Procent	
<i>Antal udgivne bøger</i>													
Udkomne bøger i alt	15 806	18 716	20 243	21 549	22 865	26 059	21 859	19 322	18 719	18 445	18 220	100,0	100,0
Skønlitteratur i alt	4 699	5 760	6 420	7 538	8 584	11 440	9 064	7 901	7 917	8 171	8 762	29,7	48,1
Roman og noveller	2 114	2 797	3 105	3 721	4 276	6 360	4 652	3 716	3 522	3 522	4 416	13,4	24,2
Skuespil	29	48	57	94	64	155	120	34	41	33	35	0,2	0,2
Digte	282	279	344	418	548	658	586	485	452	539	543	1,8	3,0
Humor, tegneserier mv.	97	125	117	120	159	140	160	147	183	185	199	0,6	1,1
Børne- og ungdomsbøger	2 177	2 511	2 797	3 185	3 537	4 127	3 546	3 519	3 719	3 892	3 569	13,8	19,6
Faglitteratur i alt	11 107	12 956	13 823	14 011	14 281	14 619	12 795	11 421	10 802	10 274	9 458	70,3	51,9
Almindelige skrifter	200	258	315	324	272	438	288	206	220	174	128	1,3	0,7
Filosofi	429	504	646	665	692	785	641	604	558	586	461	2,7	2,5
Religion	324	336	360	356	379	398	437	444	335	416	315	2,0	1,7
Samfundsvidenskab	2 441	3 063	3 283	3 316	3 246	3 173	3 297	2 842	2 606	2 281	2 140	15,4	11,7
Geografi og rejser	456	480	511	562	597	727	539	459	523	460	406	2,9	2,2
Naturvidenskab	952	839	886	834	982	1 040	833	739	782	686	718	6,0	3,9
Anvendt videnskab	3 529	4 035	4 456	4 582	4 579	4 278	3 137	2 992	2 818	2 651	2 502	22,3	13,7
Kunst, spil og sport	1 175	1 409	1 389	1 390	1 380	1 352	1 263	1 118	1 083	998	970	7,4	5,3
Litteraturhistorie, sprog	350	337	410	386	408	457	409	330	330	348	311	2,2	1,7
Historie	1 251	1 695	1 567	1 596	1 746	1 971	1 951	1 687	1 547	1 674	1 507	7,9	8,3

Anm.: Antallet af udgivelser omfatter både fysiske bøger og e-bøger. Dvs. at den samme titel kan tælle som flere, hvis den bliver udgivet i forskellige formater.

Nye tal offentliggøres oktober 2023.

www.statistikbanken.dk/bog03

Bogudgivelser

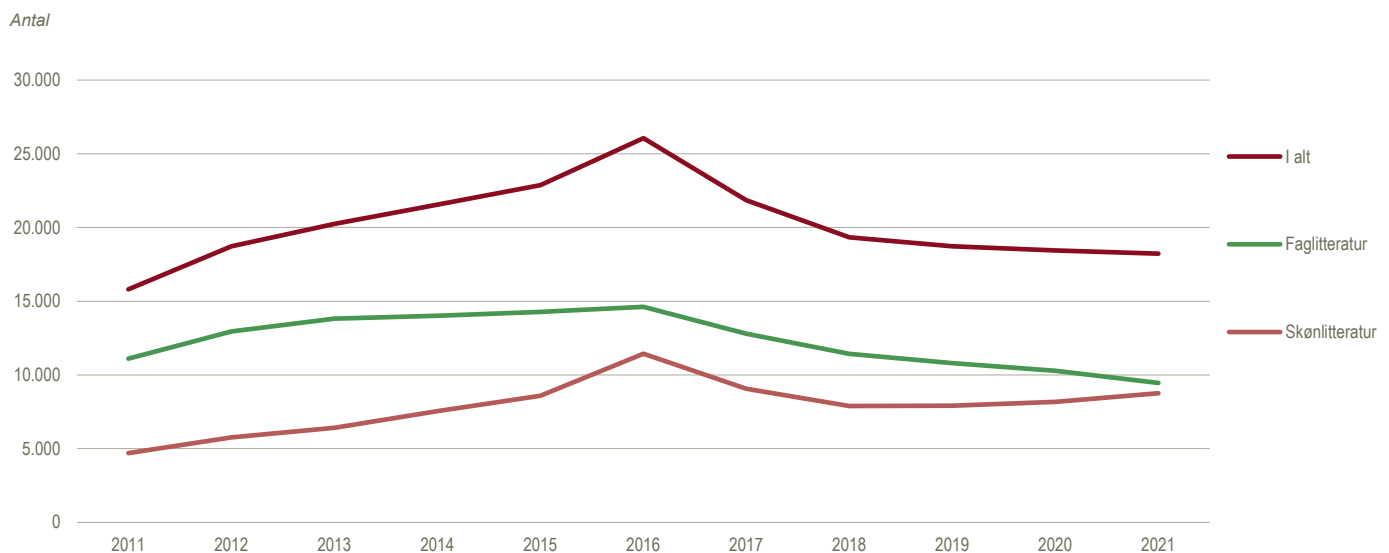

Salg af indspillet musik

	2013	2014	2015	2016	2017	2018	2019	2020	2021	2022
<i>Mio. kr</i>										
I alt										
Fysiske medier	152	112	75	55	59	51	50	46	54	58
Streaming	170	256	323	392	466	510	539	575	599	631
Downloads	108	69	55	46	23	21	14	11	12	12

Nye tal er offentliggjort juli 2023

www.statistikbanken.dk/musik1

Museer

	2012	2013	2014	2015	2016	2017	2018	2019	2020	2021	2022
<i>Besøgende i tusinde</i>											
I alt											
Kulturhistoriske museer	6 741	6 519	6 802	7 239	7 619	8 327	8 247	8 424	5 431	5 164	8 000
Kunstmuseer	3 441	3 281	3 376	3 754	4 165	4 178	4 156	4 414	2 794	2 333	3 763
Naturhistoriske museer	307	322	290	564	491	281	403	509	377	362	589
Andre museer	•	•	•	•	•	•	•	•	•	•	•
Blandet kategori	1 059	1 459	1 644	1 650	1 219	895	830	712	581	640	1 273
Museums lignende institutioner	1 738	1 772	2 496	2 979	1 543	1 671	1 496	1 568	1 124	1 268	1 965
Zoologiske/ botaniske haver, akvarier mv.	4 447	5 750	4 930	4 898	4 806	4 449	4 501	5 156	4 148	3 642	5 209

Anm. 1: I 2012 indførtes en ny museums kategori, *museums lignende institutioner*, mens *andre museer* er udgået. Pga. de ændrede museums-kategorier skal sammenligning mellem disse i 2011 og 2012 tages med forbehold. Før 2021 er der et fåtal botaniske haver med i statistikken om Zoologiske haver og akvarier. Fra 2021 indeholder statistikken kun Zoologiske haver og akvarier.

Nye tal offentliggøres april 2024

www.statistikbanken.dk/mus1, zoo2 og zoo4

Idræt og friluftsliv

	2016	2017	2018	2019	2020	2021	2022
<i>Aktive medlemmer i tusinde</i>							
I alt	2 558	2 552	2 612	2 665	2 537	2 561	...
Heraf:							
Badminton	131	131	131	130	126	123	...
Cykling	55	56	54	53	52	51	...
Fodbold	366	358	362	360	335	368	...
Golf	159	160	156	158	163	174	...
Gymnastik	310	312	306	311	280	266	...
Håndbold	109	108	108	108	107	100	...
Svømning	231	240	246	253	233	231	...
Tennis	71	72	74	76	88	86	...
Medlemstal for ungdoms- og friluftorganisationer	100	99	98	96	95	95	94

¹ I alt samlede medlemstal omfatter tal på tværs af DGI, DIF og DFIF.

Nye tal offentliggøres september 2023

www.statistikbanken.dk/idrfor01, idrakt01, medlem2

Teatre (sæson 1. juli-30. juni)

	11/12	12/13	13/14	14/15	15/16	16/17	17/18	18/19	19/20	20/21	21/22
<i>Antal opførelser i alt</i>											
Statsstøttede teatre	11 398	11 246	11 405	11 770	14 122	14 432	13 086	13 888	11 054	8 377	13 825
Det Kongelige Teater	557	603	533	597	639	834	888	775	513	470	741
Det Københavnske Teatersamarbejde ¹	832	716	745	679	719	786	787	695	563	378	684
Landsdelscener, nationale turnéteatre mv. ²	1 421	1 366	1 278	1 306	1 464	1 537	1 456	1 471	1 072	1 160	1 871
Små storbyteatre	2 860	2 688	2 683	2 873	2 841	2 844	2 709	2 328	2 307	1 895	3 059
Egnsteatre	2 891	3 040	2 995	2 958	2 892	2 957	2 923	2 943	2 404	1 588	2 386
Øvrige statsstøttede teatre	2 837	2 833	3 171	3 357	5 567	5 474	4 323	5 676	4 195	2 886	5 084
Øvrige / Ikke-statsstøttede teatre³	3 583	4 266	3 844	3 329	1 820	1 030	1 165	954	638	1 054	1 067
<i>Antal tilskuere i alt i tusinde</i>											
Statsstøttede teatre	1 945	2 073	2 034	2 064	2 230	2 491	2 375	2 466	1 615	817	2 243
Det Kongelige Teater	333	411	342	384	383	475	483	493	278	203	519
Det Københavnske Teatersamarbejde ¹	291	281	254	208	207	257	204	192	163	84	213
Landsdelscener, nationale turnéteatre mv. ²	384	375	363	342	487	505	444	443	352	122	405
Små storbyteatre	327	276	290	282	259	246	223	235	165	85	217
Egnsteatre	368	357	404	423	469	472	444	494	329	111	299
Øvrige statsstøttede teatre	242	373	381	425	425	536	577	609	328	213	591
Øvrige / Ikke-statsstøttede teatre³	967	841	804	845	712	368	499	343	291	60	255

¹Svarer til Københavns Teater til og med 2014/2015.

Nye tal offentliggøres april 2024.

www.statistikbanken.dk/teat2, teat3, teat4 og scene10A.

²Landsdelscener, nationale turnéteatre mv. omfatter Aarhus Teater, Odense Teater, Aalborg Teater, folketeatret.dk/turne til og med 2014/2015.³Ikke-statsstøttede teatre er blevet ændret til Øvrige scenekunstproducenter i 2020/2021.

Film

	2012	2013	2014	2015	2016	2017	2018	2019	2020	2021	2022
<i>Antal</i>											
Film vist i biografen i alt	541	500	457	487	512	526	507	506	435	406	490
Danske film	85	70	70	80	82	82	87	81	65	63	94
Europæiske film	198	172	157	179	190	217	207	211	170	160	187
Amerikanske film	222	214	195	186	189	175	171	166	160	146	163
Øvrige film	36	44	35	42	51	52	42	48	40	37	46
Film med premiere i året i alt	231	228	237	257	253	246	231	218	131	169	200
Danske film	30	31	31	35	36	36	37	27	22	18	33
Europæiske film	83	63	81	94	84	102	90	84	46	60	72
Amerikanske film	107	114	105	105	107	87	92	87	52	78	80
Øvrige film	11	20	20	23	26	21	12	20	11	13	15
Biografer											
Biografteatre	163	162	160	161	163	166	167	169	167	168	168
Biografsale	406	416	420	432	444	458	470	484	476	481	483
<i>Tusinde</i>											
Faste siddepladser	59	60	59	60	61	63	63	64	63	63	63
<i>Tusinde</i>											
Solgte biografbilletter i alt	13 591	12 866	11 916	13 789	12 994	11 927	12 486	12 808	6 990	6 625	9 890
Danske film	3 898	3 884	3 261	4 112	2 731	2 531	3 700	3 417	3 507	2 759	2 971
Europæiske film	2 585	1 634	1 343	2 510	1 754	1 743	1 994	1 559	636	1 336	1 042
Amerikanske film	6 943	7 091	6 937	6 957	7 759	7 249	6 507	7 465	2 580	2 457	5 822
Øvrige film	164	256	376	210	749	404	285	367	268	74	55

Nye tal offentliggøres marts 2024

www.statistikbanken.dk/bio1 og bio2

Solgte biografbilletter

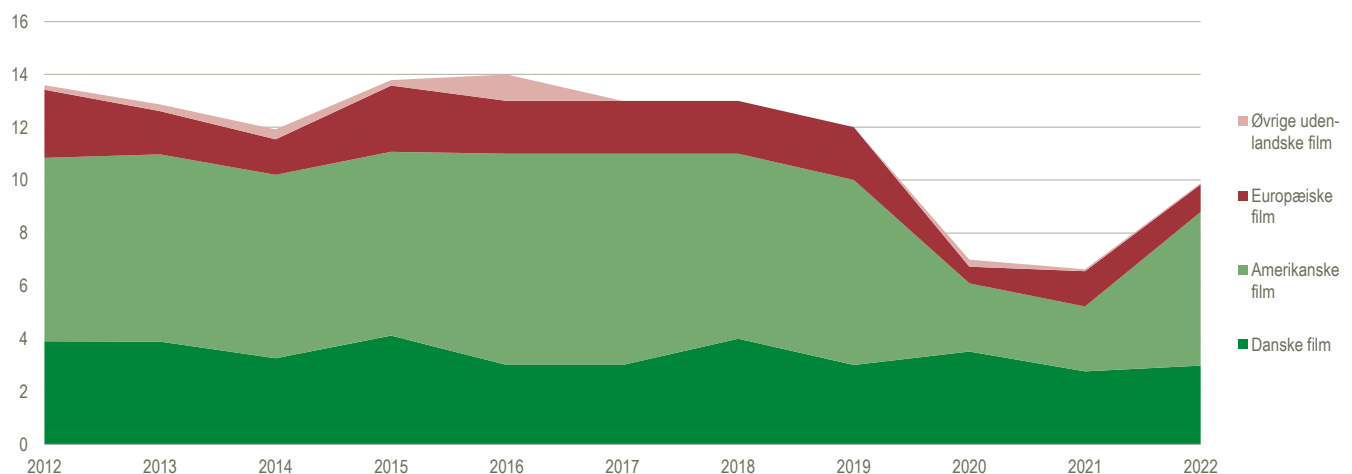
Millioner

Den digitale borger

	2012	2013	2014	2015	2016	2017	2018	2019	2020	2021	2022
<i>Procent af befolkningen (16-74 årige)</i>											
Internet											
Brug af internet	92	95	96	96	97	97	98	97	99	99	98
16-19 årige	99	99	100	100	100	100	100	99	99	99	100
20-39 årige	99	100	100	100	100	99	100	99	100	100	99
40-59 årige	95	97	97	98	98	99	98	98	100	99	99
60-74 årige	76	82	87	88	90	91	93	92	95	96	94
Bredbåndsforbindelse i hjemmet	86	89	87	86	86	86	92	94	94	94	97
Mobiltelefon¹											
Abonnementer pr. 100 indbyggere	148,3	146,6	146,4	148,0	144,6	143,7	145	145	142,6	144,2	146,9
Millioner minutter											
Afgående trafik i alt	12.271	12.404	12.951	13.506	13.561	14.633	14.695	15.283	17.825	17.712	17.023
Millioner											
Sendte SMS'er	11 284	9 637	8 675	7 582	6 418	5 983	5 560	5 325	4 831	4 302	4 033
Millioner											
Sendte MMS'er	147	180	221	230	239	243	251	284	301	304	296

¹ Tal for SDFI revideres hver halve år

www.statistikbanken.dk/bebrit02

Tal for mobiltelefoni kommer fra Styrelsen for Dataforsyning og Infrastruktur

Befolkningens brug af internettet

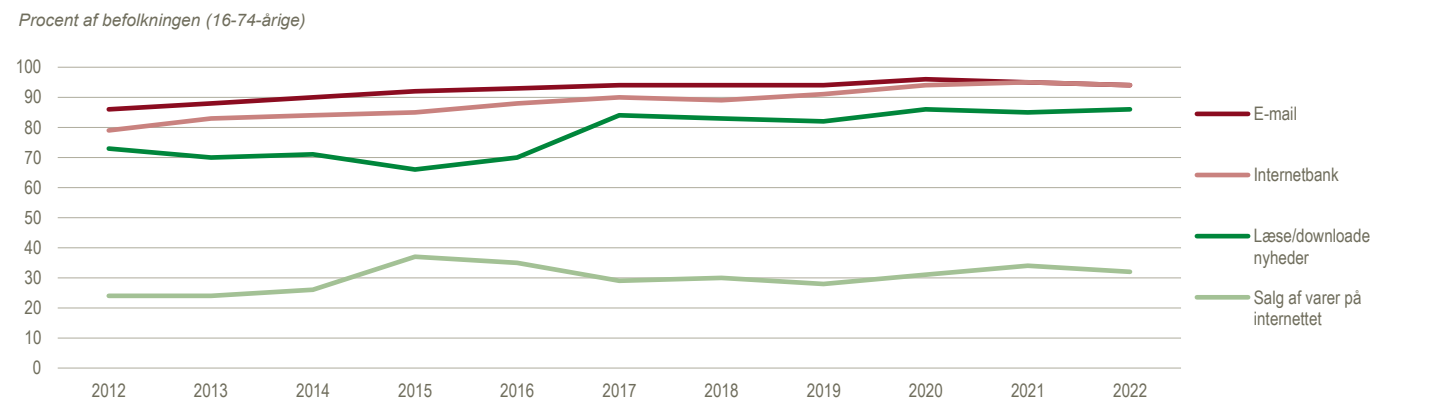

Elektronik i hjemmet

	2013	2014	2015	2016	2017	2018	2019	2020	2021	2022	2023
Antal familier (tusinde)	2 489	2 482	2 562	2 540	2 594	2 550	2 610	2 619	2 599	2 630	2 580
<i>Procent af familierne</i>											
Kamera, ikke på mobiltelefon	38	36
Smart-tv	24	34	40	45	53	53	61	64	70	80	78
Pc	93	95	92	95	91	94	91	91	91	94	91
Stationær computer	47	41	39	39	37	42	38	36	35	34	33
Bærbar computer	81	86	85	91	87	90	86	88	88	90	84
Tablet-pc, mini-computer	33	45	50	61	52	60	58	61	59	56	51
Mobiltelefon	98	98	98	96	96	96	96	95	96	97	94
Smartphone	63	73	77	83	84	88	88	90	90	93	92
Fastnettelefon	50	42	39	30	26	20	18	15	12	10	8
DAB radio	37	35	36	37	38	33	31	34	36	31	31
GPS navigation	50	53	54	54	49	51	47	50	51	49	50
Aktivitetesur, - måler	30	31	37	43	40	44
GPS-ur	11	12	13	17	17	19	20	23	29	31	34
Spillekonsol	42	39	39	42	40	39	38	38	42	37	36
VR headset/VR briller	7	6
E-boglæser	5	6	8	6	10	9	11	9	13	11	9
Robotstøvsuger	8	7	9	8	8	7	8	11	12	16	17
Elektronisk styring af el (Smart-home)	14	13
Elektronisk styring af varme (Smart-home)	11	13
Sikkerhed eller overvågning	20	19	22	22
Elektrisk køretøj, undtaget bil	17	18
El-cykel	13	14
Antal											
Interviewede personer	903	902	1006	1068	929	981	992	1237	1087	882	848

Anm.: Opgørelserne er baseret på Danmarks Statistiks omnibusundersøgelser. Et repræsentativt udsnit af befolkningen i alderen 16-74 år bliver interviewet.

Nye tal offentliggøres maj 2024.

www.statistikbanken.dk/varforbr

Befolkningen efter køn og tilknytning til arbejdsmarkedet. Ultimo november

	2011	2012	2013	2014	2015	2016	2017	2018	2019	2020	2021
<i>Antal personer</i>											
Hele befolkningen	5 575 097	5 596 882	5 619 260	5 654 401	5 699 958	5 741 655	5 775 188	5 801 277	5 817 368	5 835 859	5 868 664
Mænd	2 763 785	2 775 407	2 787 655	2 807 410	2 833 353	2 855 635	2 873 005	2 885 723	2 893 239	2 902 391	2 919 984
Kvinder	2 811 312	2 821 475	2 831 605	2 846 991	2 866 605	2 886 020	2 902 183	2 915 554	2 924 129	2 933 468	2 948 680
Uden for arbejdsstyrken¹	2 750 880	2 776 844	2 799 895	2 825 831	2 839 710	2 838 539	2 824 381	2 811 078	2 798 652	2 813 958	2 769 090
Mænd	1 286 162	1 300 072	1 312 609	1 325 807	1 332 567	1 329 217	1 322 265	1 315 720	1 309 908	1 317 989	1 295 470
Kvinder	1 464 718	1 476 772	1 487 286	1 500 024	1 507 143	1 509 322	1 502 116	1 495 358	1 488 744	1 495 969	1 473 620
I arbejdsstyrken¹	2 824 217	2 820 038	2 819 365	2 828 570	2 860 248	2 903 116	2 950 807	2 990 199	3 018 716	3 021 901	3 099 574
Mænd	1 477 623	1 475 335	1 475 046	1 481 603	1 500 786	1 526 418	1 550 740	1 570 003	1 583 331	1 584 402	1 624 514
Kvinder	1 346 594	1 344 703	1 344 319	1 346 967	1 359 462	1 376 698	1 400 067	1 420 196	1 435 385	1 437 499	1 475 060
Arbejdsløse²	125 799	135 198	125 417	108 730	100 839	98 043	102 474	94 253	94 594	115 857	68 359
Mænd	67 041	71 192	65 597	55 279	50 326	49 167	50 448	45 924	46 485	59 270	34 492
Kvinder	58 758	64 006	59 820	53 451	50 513	48 876	52 026	48 329	48 109	56 587	33 867
Beskæftigede	2 698 418	2 684 840	2 693 948	2 719 840	2 759 409	2 805 073	2 848 333	2 895 946	2 924 122	2 906 044	3 031 215
Mænd	1 410 582	1 404 143	1 409 449	1 426 324	1 450 460	1 477 251	1 500 292	1 524 079	1 536 846	1 525 132	1 590 022
Kvinder	1 287 836	1 280 697	1 284 499	1 293 516	1 308 949	1 327 822	1 348 041	1 371 867	1 387 276	1 380 912	1 441 193
Deltidsbeskæftigede¹	696 963	695 194	696 199	710 108	698 846	759 109	771 487	781 150	793 868	759 129	822 290
Mænd	268 425	270 240	271 655	278 980	278 474	303 352	310 609	318 097	321 283	306 740	342 133
Kvinder	428 538	424 954	424 544	431 128	420 372	455 757	460 878	463 053	472 585	452 389	480 157
<i>Procent</i>											
Erhvervsfrekvens³ 16-64 år	75,3	75,1	74,8	74,7	74,9	75,5	76,4	77,1	77,7	77,0	78,4
Mænd	77,4	77,0	76,7	76,5	76,8	77,6	78,3	79,0	79,5	78,9	80,3
Kvinder	73,3	73,1	72,9	72,8	73,0	73,5	74,4	75,2	75,9	75,1	76,4
Beskæftigelsesfrekvens³ 16-64 år	71,8	71,3	71,3	71,6	72,1	72,8	73,6	74,6	75,1	73,9	78,4
Mænd	73,6	73,1	73,0	73,5	74,0	74,9	75,6	76,5	77,0	75,8	80,3
Kvinder	70,0	69,5	69,5	69,8	70,1	70,8	71,5	72,6	73,2	72,0	76,4

Anm. 1: Erhvervsfrekvensen angiver antal personer i arbejdsstyrken i procent af den samlede befolkning.

Anm. 2: Beskæftigelsesfrekvensen angiver antal beskæftigede i procent af den samlede befolkning.

Anm. 3: Grundet den ændrede pensionsalder er erhvervs- og beskæftigelsesfrekvenserne opgjort for de 16-65 årige fra 2020

Nye tal offentliggøres november 2023.

www.statistikbanken.dk/ras202_ras207_ras200

Mænds tilknytning til arbejdsmarkedet

Millioner

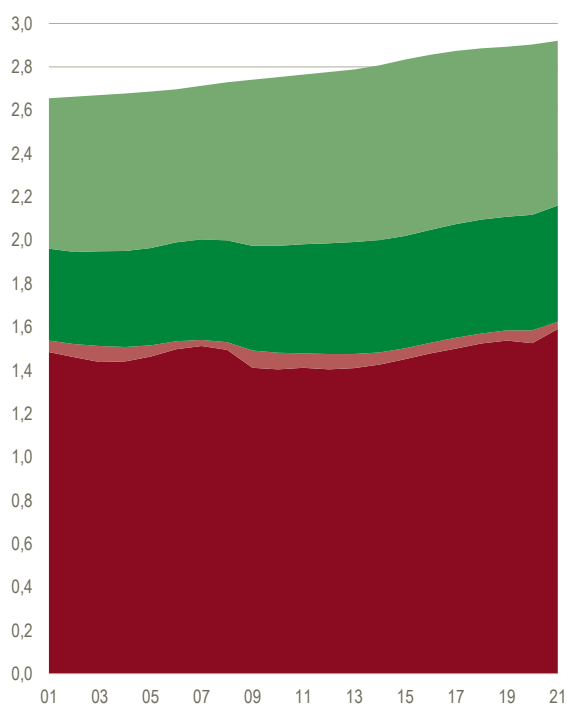

Kvinders tilknytning til arbejdsmarkedet

Millioner

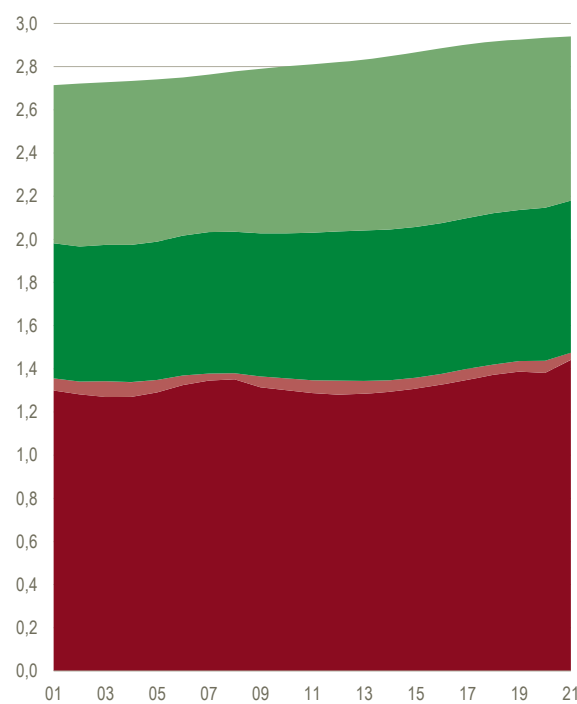

FAKTA - SOCIOØKONOMISK STATUS

Befolkningens socioøkonomiske status angiver den vigtigste tilknytning til arbejdsmarkedet. Arbejdsstyrken* er opdelt i selvstændige, medarbejdende ægtefæller, lønmodtagere og arbejdsløse. Befolkningen uden for arbejdsstyrken er opdelt efter deres mulige tilknytning til arbejdsmarkedet. Her består grupperne af personer, der er midlertidigt uden for arbejdsstyrken (aktivering, orlov fra ledighed, kontanthjælpsmodtagere mv.), pensionister (førtidspensionister, folkepensionister samt modtagere af anden pension, efterløn mv.) og andre uden for arbejdsstyrken (personer under uddannelse, børn og øvrige uden for arbejdsstyrken).

Lønmodtagerne er underopdelt efter færdighedsniveauer:

- *Lønmodtagere med ledelsesarbejde* omfatter personer med ledelsesarbejde på øverste administrative plan.
- *Lønmodtagere på højeste niveau* omfatter personer med arbejde, der forudsætter højeste færdighedsniveau (fx aktuar, læge, advokat, bibliotekar, musiker og præst).
- *Lønmodtagere på mellemste niveau* omfatter personer med arbejde, der forudsætter mellemste færdighedsniveau (fx laborant, programmør og fotograf).
- *Lønmodtagere på grundniveau* omfatter personer med arbejde, der forudsætter færdigheder på grundniveau (fx kontorarbejde, kundeservice, håndværk og landbrugsarbejde).
- *Andre lønmodtagere* omfatter personer med arbejde, der ikke er indeholdt i de øvrige kategorier (fx rengøring, budtjeneste og vagtarbejde).
- *Lønmodtagere uden nærmere angivelse* omfatter personer med uoplyst færdighedsniveau.

Befolkningen fordelt efter socioøkonomisk status. Ultimo november

	2011	2012	2013	2014	2015	2016	2017	2018	2019	2020	2021
<i>Antal personer</i>											
I alt	5 575 097	5 596 882	5 619 260	5 654 401	5 699 958	5 741 655	5 775 188	5 801 277	5 817 368	5 835 859	5 868 664
Selvstændige	194 263	192 060	191 648	191 284	191 957	190 649	189 760	189 651	188 346	184 025	185 291
Medarbejdende ægtefæller	5 626	5 378	5 088	4 924	4 721	4 516	4 376	4 195	4 073	3 867	3 707
Lønmodtagere	2 498 529	2 487 402	2 497 212	2 523 632	2 562 731	2 609 908	2 654 197	2 702 100	2 731 703	2 718 152	2 842 217
Lønmodtagere med ledelsesarbejde	106 254	100 966	99 732	105 390	105 050	107 173	107 134	108 668	111 458	111 872	116 089
Lønmodtagere på højeste niveau	596 488	603 367	614 581	632 146	652 570	669 320	685 109	702 854	713 777	725 153	756 137
Lønmodtagere på mellemniveau	287 626	283 870	279 803	270 696	273 282	276 171	280 339	280 754	284 718	282 436	296 273
Lønmodtagere på grundniveau	1 044 986	1 030 311	1 026 410	1 058 383	1 078 968	1 097 437	1 108 189	1 116 816	1 123 028	1 109 786	1 162 911
Andre lønmodtagere	244 826	237 837	242 967	238 993	236 156	239 871	244 667	247 248	251 497	244 333	265 080
Lønmodtagere uden nærmere angivelse	218 349	231 051	233 719	218 024	216 705	219 936	228 759	245 760	247 225	244 572	245 727
Arbejdsstyrken	2 824 217	2 820 038	2 819 365	2 828 570	2 860 248	2 903 116	2 950 807	2 990 199	3 018 716	3 021 901	3 099 574
Arbejdsløse	125 799	135 198	125 417	108 730	100 839	98 043	102 474	94 253	94 594	115 857	68 359
Uden for arbejdsstyrken*	2 750 880	2 776 844	2 799 895	2 825 831	2 839 710	2 838 539	2 824 381	2 811 078	2 798 652	2 813 958	2 769 090
Pensionister	1 186 818	1 202 257	1 213 318	1 216 424	1 217 694	1 219 826	1 222 360	1 224 895	1 225 462	1 242 065	1 248 367
Andre uden for arbejdsstyrken*	1 564 062	1 574 587	1 586 577	1 609 407	1 622 016	1 618 713	1 602 021	1 586 183	1 573 190	1 571 893	1 520 723

Anm. : Kategorien andre uden for arbejdsstyrken indeholder personer, som er uden for arbejdsstyrken og ikke er pensionister. Pensionister består af personer, der modtager folke- eller førtidspension, efterløn, seniorpension, anden pension eller fleksydelse.

Nye tal offentliggøres november 2023.

www.statistikbanken.dk/ras202, ras207

Erhvervsfrekvenser* fordelt efter herkomst og køn. Ultimo november

	2011	2012	2013	2014	2015	2016	2017	2018	2019	2020	2021
<i>Procent</i>											
I alt	75,3	75,1	74,8	74,7	74,9	75,5	76,4	77,1	77,7	77,0	78,4
Personer med dansk oprindelse	77,5	77,3	77,1	77,1	77,5	78,1	78,8	79,5	79,9	79,0	80,1
Indvandrere fra vestlige lande	64,7	64,9	66,0	66,7	67,6	68,8	70,0	71,1	73,3	73,9	74,9
Indvandrere fra ikke-vestlige lande	56,8	56,4	55,8	54,9	53,7	56,7	60,0	61,2	62,7	63,0	65,4
Efterkommere fra vestlige lande	68,2	68,9	68,7	69,2	69,5	70,3	70,8	71,2	72,0	71,6	73,8
Efterkommere fra ikke-vestlige lande	59,0	58,4	58,3	57,5	58,7	59,4	61,3	62,9	64,6	65,6	71,4
Mænd	77,4	77,0	76,7	76,5	76,8	77,6	78,3	79,0	79,5	78,9	80,3
Personer med dansk oprindelse	79,2	78,9	78,6	78,6	79,1	79,6	80,2	80,9	81,2	80,4	81,7
Indvandrere fra vestlige lande	68,8	69,3	70,4	71,1	72,3	73,2	74,0	74,7	76,9	77,1	77,7
Indvandrere fra ikke-vestlige lande	61,2	60,7	60,4	59,2	57,6	62,4	66,2	67,4	68,8	69,2	71,1
Efterkommere fra vestlige lande	68,0	68,3	68,4	69,1	68,8	69,4	69,7	70,6	71,3	71,5	73,3
Efterkommere fra ikke-vestlige lande	59,1	59,0	58,4	57,6	58,5	59,2	60,6	61,9	63,4	64,1	69,9
Kvinder	73,3	73,1	72,9	72,8	73,0	73,5	74,4	75,2	75,9	75,1	76,4
Personer med dansk oprindelse	75,7	75,6	75,5	75,5	75,9	76,5	77,3	78,1	78,5	77,5	78,5
Indvandrere fra vestlige lande	60,5	60,4	61,4	62,1	62,6	64,1	65,7	67,2	69,3	70,3	71,9
Indvandrere fra ikke-vestlige lande	52,7	52,3	51,7	51,0	50,0	51,4	54,2	55,3	56,9	57,3	60,2
Efterkommere fra vestlige lande	68,3	69,6	69,1	69,3	70,2	71,2	72,0	71,9	72,7	71,6	74,2
Efterkommere fra ikke-vestlige lande	59,0	57,7	58,1	57,3	58,9	59,7	62,1	64,0	65,9	67,2	73,0

Anm. : Erhvervsfrekvensen angiver antal personer i arbejdsstyrken mellem 16 og 64 år i procent af den samlede befolkning i alderen 16-64 år. Grundet den ændrede pensionsalder er erhvervsfrekvensen opgjort for de 16-65 årige i 2020.

Nye tal offentliggøres november 2023.

www.statistikbanken.dk/ras200

Beskæftigede personer fordelt efter brancher. Ultimo november

	2011	2012	2013	2014	2015	2016	2017	2018	2019	2020	2021
<i>Antal personer</i>											
I alt	2 698 418	2 684 840	2 693 948	2 719 840	2 759 409	2 805 073	2 848 333	2 895 946	2 924 122	2 906 044	3 031 215
Landbrug, skovbrug og fiskeri	70 724	71 324	71 575	71 335	71 350	69 720	70 744	70 141	69 018	67 611	67 159
Industri, råstofindvinding og forsyningsvirksomhed	323 551	316 335	311 074	315 732	318 399	324 705	329 672	333 311	336 734	332 786	345 786
Bygge og anlæg	156 532	154 245	151 116	155 471	161 187	165 964	171 908	177 017	178 864	183 249	190 435
Handel og transport mv.	649 588	646 576	650 124	658 267	669 139	685 744	696 712	706 608	714 359	687 994	728 525
Information og kommunikation	99 761	100 375	100 823	101 565	105 874	109 193	111 158	114 542	118 972	119 427	126 726
Finansiering og forsikring	81 574	79 268	78 570	77 579	77 277	77 800	78 936	80 745	82 387	82 939	84 395
Ejendomshandel og udlejning	44 248	44 183	44 646	44 784	45 750	46 498	46 974	47 518	48 518	48 652	50 466
Erhvervs-service	274 102	279 524	287 227	297 029	307 022	318 712	325 608	336 345	336 507	333 155	356 318
Offentlig administration, undervisning og sundhed	871 410	866 986	871 328	868 777	873 201	874 045	880 923	891 427	897 951	915 193	941 078
Kultur, fritid og anden service	122 601	121 827	123 113	124 913	126 427	128 856	131 975	134 933	137 357	132 116	137 482
Uoplyst aktivitet	4 327	4 197	4 352	4 388	3 783	3 836	3 723	3 359	3 455	2 922	2 845
<i>Kvinder i procent</i>											
Landbrug, skovbrug og fiskeri	19,9	20,0	20,1	20,3	20,6	20,6	21,3	21,7	22,1	22,8	23,2
Industri, råstofindvinding og forsyningsvirksomhed	29,3	29,1	29,2	29,1	29,0	28,9	28,8	28,9	28,8	28,8	29,2
Bygge og anlæg	9,3	9,3	9,3	9,3	9,3	9,4	9,4	9,6	9,7	9,9	10,0
Handel og transport mv.	40,2	40,3	40,3	40,4	40,5	40,7	40,9	40,8	40,9	40,6	40,9
Information og kommunikation	30,2	30,4	30,2	30,2	30,3	30,3	30,3	30,4	30,4	30,4	31,0
Finansiering og forsikring	49,8	49,3	48,8	48,2	47,6	47,0	46,5	45,9	45,8	45,4	45,0
Ejendomshandel og udlejning	35,0	35,2	35,5	35,9	36,3	36,7	37,3	37,6	38,1	38,2	38,9
Erhvervs-service	45,0	44,8	44,2	44,1	44,3	44,3	44,4	44,6	44,8	44,7	44,8
Offentlig administration, undervisning og sundhed	71,2	71,1	71,1	71,1	71,1	71,1	71,2	71,4	71,5	71,4	71,3
Kultur, fritid og anden service	58,0	57,8	57,6	57,6	57,6	57,4	57,5	57,7	57,7	57,5	57,3
Uoplyst aktivitet	39,2	37,1	36,6	35,9	36,3	33,9	33,8	34,2	33,5	35,2	33,1

Nye tal offentliggøres november 2023.

www.statistikbanken.dk/ras300.

Beskæftigede lønmodtagere fordelt efter sektorer. Ultimo november

	2011	2012	2013	2014	2015	2016	2017	2018	2019	2020	2021
<i>Antal personer</i>											
I alt	2 498 529	2 487 402	2 497 212	2 523 632	2 562 731	2 609 908	2 654 197	2 702 100	2 731 703	2 718 152	2 842 217
Stat	193 623	194 456	194 860	193 296	195 545	193 787	193 979	197 214	199 236	202 621	207 155
Sociale kasser og fonde	2 070	2 082	2 029	2 008	2 118	2 234	2 290	2 260	2 239	2 158	2 118
Regioner	127 540	128 616	131 660	132 812	131 670	133 042	133 711	134 115	135 429	140 845	146 725
Kommuner	504 214	496 718	496 192	491 075	491 697	487 195	489 147	492 767	492 141	498 045	503 979
Offentlige virksomheder	62 556	60 156	58 613	57 549	54 109	54 665	52 657	51 851	49 091	50 247	48 783
Private virksomheder	1 536 733	1 532 922	1 541 882	1 573 222	1 611 614	1 661 136	1 703 146	1 743 510	1 772 201	1 743 377	1 850 504
Private non-profit organisationer	70 406	71 302	71 976	73 670	75 978	77 849	79 267	80 383	80 952	80 638	82 903
<i>Kvinder i procent</i>											
I alt	49,2	49,1	49,1	48,9	48,7	48,6	48,5	48,5	48,5	48,5	48,5
Stat	46,6	46,7	47,1	47,5	47,8	48,1	48,2	48,5	49,0	49,0	49,5
Sociale kasser og fonde	73,2	72,3	71,8	72,1	72,4	71,8	72,1	72,7	72,9	73,6	72,7
Regioner	80,3	80,2	80,1	79,9	79,7	79,4	79,0	78,8	78,7	78,2	77,8
Kommuner	76,8	76,8	76,4	76,4	76,5	76,8	77,0	77,3	77,4	77,4	77,3
Offentlige virksomheder	37,4	36,8	36,3	36,2	33,2	31,9	31,6	31,4	31,8	31,6	32,2
Private virksomheder	37,8	37,8	37,8	37,8	37,7	37,8	37,8	37,9	37,9	37,7	38,0
Private non-profit organisationer	61,1	61,0	60,9	61,0	61,2	61,1	61,3	61,7	61,8	61,9	61,8

Anm.: I alt er inkl. udenlandssektoren og uoplyst.

Nye tal offentliggøres november 2023.

www.statistikbanken.dk/ras305

FAKTA – OPGØRELSE AF BESKÆFTIGELSE OG LEDIGHED

Arbejdsløshed

Der findes forskellige statistikker, der opgør arbejdsløsheden eller ledigheden. Hvilken statistik du bør bruge, kommer an på dit behov.

Har du brug for at undersøge udviklingen over en længere tidsperiode, se den seneste månedlige udvikling, undersøge ledigheden for mindre persongrupper (fx kommunefordelte ledighedstal) eller sammenligne arbejdsløsheden i forskellige faggrupper, bør du vælge *den registrerede ledighed*. Den opgør personer, som er registreret ledige på den offentlige arbejdsformidling,

og som modtager arbejdsløshedsdagpenge eller kontanthjælp (herunder også uddannelseshjælp og integrationsydelse). Den opgøres som *brutto- og nettoledigheden*, hvor bruttoledigheden dækker de nettoledige plus de aktiverede ledige.

Til internationale sammenligninger af arbejdsløsheden bør du bruge *AKU-ledigheden*. AKU er en interviewbaseret undersøgelse, som gennemføres ensartet i alle EU-lande og derfor giver det bedste grundlag for internationale sammenligninger. AKU-ledigheden omfatter fx også studerende, der søger et studiejob.

Beskæftigelse

Selv om man kunne forvente, at beskæftigelsen stiger, når ledigheden falder osv., er beskæftigelsen også påvirket af andre faktorer end ledighed. Fx ændrer størrelsen på arbejdsstyrken sig pga. ændret pensionsalder og indvandring. Også beskæftigelsen opgøres på forskellige måder. Mest brugte er:

- Den registerbaserede arbejdsstyrke (RAS): egnet til sammenligning over lang tid.
- Arbejdskraftundersøgelsen (AKU): Til internationale sammenligninger og fx deltidsbeskæftigelse.
- Arbejdstidsregnskabet (ATR)

Offentligt ansatte¹ fordelt efter landsdele

	2012	2013	2014	2015	2016	2017	2018	2019	2020	2021
<i>Antal</i>										
Ansatte i staten¹ i alt	195 142	196 001	194 652	196 934	195 060	195 545	198 388	200 594	203 671	208 293
Landsdel København By	57 561	59 156	58 817	60 244	59 855	58 778	59 725	60 649	61 388	62 466
Landsdel Københavns omegn	17 892	18 015	18 644	18 944	18 321	18 797	19 382	19 392	20 093	20 120
Landsdel Nordsjælland	8 021	7 455	7 212	7 345	7 562	7 023	6 741	6 450	6 953	7 163
Landsdel Bornholm	1 331	1 366	1 346	1 351	1 324	1 272	1 173	1 237	1 275	1 325
Landsdel Østsjælland	6 958	6 899	7 081	6 943	6 682	6 818	6 932	6 873	6 788	6 930
Landsdel Vest- og Sydsjælland	13 047	13 088	12 463	12 406	12 122	12 426	12 395	13 169	13 490	14 134
Landsdel Fyn	12 818	13 052	13 333	13 278	12 920	13 072	13 880	14 296	14 233	14 388
Landsdel Sydjylland	18 936	18 767	18 303	18 443	18 523	18 558	18 313	18 765	19 370	19 875
Landsdel Østjylland	24 742	25 173	24 744	24 843	24 463	24 766	25 297	25 709	25 880	26 675
Landsdel Vestjylland	14 513	14 426	14 065	14 170	14 009	14 530	14 824	15 127	15 428	16 016
Landsdel Nordjylland	19 323	18 604	18 644	18 967	19 279	19 505	19 726	18 927	18 773	19 201
Ansatte i regioner i alt	128 616	131 660	132 812	131 670	133 042	133 711	134 115	135 429	140 845	146 725
Landsdel København By	17 085	18 047	18 564	18 421	18 112	17 767	17 707	17 970	19 043	19 887
Landsdel Københavns omegn	16 109	17 113	17 584	17 712	18 080	18 462	18 676	18 647	19 157	19 367
Landsdel Nordsjælland	6 437	6 638	6 626	6 364	6 408	6 434	6 536	6 472	6 691	6 789
Landsdel Bornholm	753	794	820	825	821	806	779	810	848	888
Landsdel Østsjælland	5 525	5 822	5 894	5 929	6 095	6 175	6 059	6 048	6 579	7 129
Landsdel Vest- og Sydsjælland	11 295	11 250	11 401	11 377	11 368	11 538	11 478	11 665	11 913	12 765
Landsdel Fyn	13 037	13 319	13 668	13 548	13 936	14 304	14 104	14 504	14 863	15 383
Landsdel Sydjylland	13 850	13 727	13 536	13 286	13 578	13 422	14 103	14 394	14 834	15 217
Landsdel Østjylland	21 298	21 639	21 550	21 472	21 677	21 713	21 607	21 734	22 794	24 176
Landsdel Vestjylland	9 116	9 119	9 260	9 032	9 132	9 132	9 058	9 112	9 344	9 904
Landsdel Nordjylland	14 111	14 192	13 909	13 704	13 835	13 958	14 008	14 073	14 779	15 220
Ansatte i kommuner i alt	496 718	496 192	491 075	491 696	487 195	489 147	492 767	492 141	498 045	503 979
Landsdel København By	60 022	60 213	58 534	58 581	57 756	59 056	58 905	58 821	61 352	60 936
Landsdel Københavns omegn	50 823	50 900	50 462	50 310	49 965	50 429	50 495	50 921	51 474	51 727
Landsdel Nordsjælland	38 332	38 356	37 900	37 723	37 770	37 088	37 329	37 262	37 738	37 847
Landsdel Bornholm	4 273	4 191	3 863	3 692	3 785	3 871	3 926	3 897	3 896	4 082
Landsdel Østsjælland	19 585	19 518	19 471	19 646	19 684	19 915	20 129	20 162	20 803	20 939
Landsdel Vest- og Sydsjælland	52 929	52 341	51 343	50 709	49 850	49 517	49 936	50 483	50 959	51 738
Landsdel Fyn	41 676	41 410	41 094	42 496	41 854	41 609	42 020	41 241	41 769	42 467
Landsdel Sydjylland	63 363	63 427	63 294	63 477	63 101	63 448	64 265	63 987	63 888	64 870
Landsdel Østjylland	75 209	75 443	75 690	75 466	74 744	75 579	76 516	76 924	77 529	79 235
Landsdel Vestjylland	37 315	37 545	37 046	37 378	37 038	37 179	37 646	37 078	37 075	37 589
Landsdel Nordjylland	53 191	52 848	52 378	52 218	51 648	51 456	51 600	51 365	51 562	52 549

Anm.: Den geografiske opdeling er baseret på de beskæftigedes arbejdssteds-adresse. Beskæftigede med arbejdssted uden for Danmark er ikke medregnet i totalerne.

Nye tal offentliggøres november 2023.

www.statistikbanken.dk/ras305

¹ Inkl. sociale kasser og fonde.

Ledige stillinger fordelt på regioner

	2012	2013	2014	2015	2016	2017	2018	2019	2020	2021	2022
<i>Antal</i>											
Hele landet	18 139	19 863	22 536	24 809	29 786	32 294	34 153	35 594	31 838	54 685	66 624
Region Hovedstaden	7 592	8 488	9 920	11 051	12 777	13 156	14 439	16 044	12 876	21 855	27 323
Region Sjælland	1 560	1 795	1 747	2 020	2 391	2 704	2 756	2 819	2 684	4 827	5 829
Region Syddanmark	3 073	3 225	3 488	4 099	5 146	5 205	5 522	5 815	6 142	10 810	12 049
Region Midtjylland	3 463	3 642	4 454	4 115	5 740	6 466	7 064	6 806	6 327	11 248	13 599
Region Nordjylland	1 190	1 145	1 477	1 413	1 624	2 041	2 111	1 990	1 943	3 472	4 122
Fiktive enheder	1 261	1 570	1 452	2 111	2 108	2 722	2 262	2 122	1 868	2 473	3 702
<i>Procent</i>											
Hele landet	1,2	1,3	1,5	1,6	1,8	1,9	2,0	2,0	1,8	3,1	3,5
Region Hovedstaden	1,5	1,6	1,8	2,0	2,2	2,2	2,3	2,5	2,1	3,5	4,0
Region Sjælland	1,0	1,1	1,2	1,3	1,5	1,6	1,6	1,6	1,5	2,7	3,1
Region Syddanmark	1,0	1,1	1,1	1,3	1,6	1,6	1,7	1,7	1,8	3,1	3,4
Region Midtjylland	1,0	1,1	1,3	1,2	1,7	1,8	1,9	1,7	1,6	2,7	3,1
Region Nordjylland	0,9	0,8	1,1	1,0	1,1	1,4	1,4	1,4	1,4	2,4	2,6
Fiktive enheder	1,8	2,7	2,6	3,2	3,0	4,1	3,7	3,3	3,0	3,6	5,6

Anm.: Fiktiv enhed er, hvor personer uden et fysisk arbejdssted placeres.

Nye tal offentliggøres marts 2024.

www.statistikbanken.dk/ls02

Bruttoledige[■] fordelt efter køn og alder

	2013	2014	2015	2016	2017	2018	2019	2020	2021	2022
<i>Antal</i>										
I alt	153 117	133 265	122 542	112 500	116 142	107 978	103 979	131 342	105 807	75 559
16-24 år	16 209	10 711	9 560	8 541	9 180	7 274	6 160	7 076	4 670	3 580
25-29 år	22 904	18 909	18 615	19 465	21 866	20 743	20 461	25 010	19 434	14 030
30-34 år	20 258	18 613	17 337	16 447	18 028	17 209	16 768	21 336	17 661	13 434
35-39 år	18 846	16 990	14 950	13 508	13 827	12 798	11 908	14 951	12 368	9 399
40-44 år	17 781	15 729	14 160	12 284	12 154	11 038	10 281	12 826	10 360	7 380
45-49 år	18 388	16 072	13 796	11 590	11 007	10 144	9 471	12 206	9 424	6 310
50-54 år	16 075	15 014	13 655	12 191	11 744	10 580	9 911	12 469	9 412	6 051
55-59 år	15 052	13 567	12 526	10 940	10 329	9 775	9 783	12 744	10 449	6 789
60 år +	7 605	7 661	7 941	7 536	8 007	8 418	9 236	12 723	12 029	8 586
Mænd	78 916	66 666	60 742	54 983	57 822	52 833	50 553	66 302	53 312	36 013
16-24 år	8 911	5 647	4 955	4 418	4 903	3 664	3 049	3 711	2 399	1 700
25-29 år	11 290	8 840	8 669	9 016	10 478	9 626	9 312	11 774	9 171	6 397
30-34 år	9 729	8 761	8 180	7 674	8 635	8 090	7 756	10 326	8 484	6 144
35-39 år	8 765	7 802	6 893	6 275	6 630	5 994	5 556	7 190	5 859	4 126
40-44 år	8 721	7 534	6 687	5 774	5 879	5 291	4 879	6 358	5 066	3 333
45-49 år	9 558	8 191	6 973	5 703	5 517	5 081	4 695	6 220	4 786	3 068
50-54 år	8 892	7 979	6 225	6 014	5 401	5 123	5 123	6 661	5 002	2 975
55-59 år	8 398	7 370	6 683	5 721	5 385	5 105	5 123	6 882	5 730	3 548
60 år +	4 653	4 542	4 571	4 177	4 380	4 580	5 060	7 180	6 815	4 722
Kvinder	74 201	66 599	61 800	57 517	58 321	55 145	53 426	65 040	52 495	39 547
16-24 år	7 298	5 064	4 605	4 122	4 277	3 610	3 110	3 366	2 271	1 880
25-29 år	11 614	10 069	9 946	10 449	11 388	11 117	11 150	13 235	10 263	7 632
30-34 år	10 530	9 852	9 157	8 773	9 393	9 119	9 012	11 010	9 178	7 290
35-39 år	10 081	9 188	8 057	7 232	7 197	6 804	6 352	7 761	6 509	5 273
40-44 år	9 059	8 195	7 474	6 510	6 275	5 746	5 403	6 469	5 293	4 047
45-49 år	8 830	7 881	6 823	5 887	5 490	5 063	4 776	5 986	4 638	3 242
50-54 år	7 182	7 034	6 524	5 967	5 730	5 179	4 788	5 808	4 410	3 076
55-59 år	6 655	6 197	5 844	5 218	4 944	4 670	4 660	5 863	4 719	3 241
60 år +	2 952	3 119	3 370	3 359	3 628	3 837	4 177	5 543	5 214	3 864
<i>Procent af arbejdsstyrken[■]</i>										
I alt	5,8	5,0	4,5	4,1	4,2	3,8	3,7	4,6	3,6	2,6
16-24 år	4,4	2,9	2,5	2,2	2,3	1,8	1,5	1,8	1,1	0,8
25-29 år	9,3	7,5	7,1	7,1	7,5	6,9	6,7	8,1	6,1	4,4
30-34 år	7,7	7,1	6,7	6,1	6,5	6,0	5,7	7,0	5,6	4,3
35-39 år	6,0	5,6	5,0	4,7	4,8	4,5	4,3	5,4	4,3	3,3
40-44 år	5,3	4,7	4,2	3,7	3,7	3,4	3,3	4,2	3,5	2,5
45-49 år	5,1	4,6	4,0	3,5	3,3	3,0	2,8	3,6	2,8	1,9
50-54 år	5,0	4,6	4,0	3,5	3,3	3,0	2,8	3,7	2,8	1,8
55-59 år	5,3	4,7	4,3	3,7	3,5	3,2	3,1	3,9	3,1	2,0
60 år +	4,4	4,3	4,2	3,8	3,8	3,8	3,7	4,8	4,2	2,9
Mænd	5,7	4,8	4,4	3,9	4,0	3,6	3,4	4,5	3,5	2,4
16-24 år	4,8	3,1	2,6	2,3	2,5	1,8	1,5	1,9	1,1	0,8
25-29 år	8,7	6,7	6,3	6,2	6,9	6,1	5,8	7,3	5,5	3,9
30-34 år	7,1	6,4	6,0	5,4	5,9	5,4	5,0	6,4	5,1	3,7
35-39 år	5,5	5,0	4,5	4,2	4,4	4,1	3,8	5,0	3,9	2,8
40-44 år	5,1	4,4	3,9	3,4	3,5	3,2	3,0	4,1	3,3	2,2
45-49 år	5,2	4,5	3,9	3,3	3,2	3,0	2,7	3,6	2,8	1,8
50-54 år	5,5	4,7	4,1	3,5	3,3	3,0	2,9	3,8	2,9	1,7
55-59 år	5,8	5,0	4,5	3,8	3,5	3,2	3,2	4,1	3,3	2,0
60 år +	4,8	4,5	4,4	3,8	3,8	3,8	3,8	5,0	4,4	2,9
Kvinder	5,8	5,2	4,8	4,4	4,4	4,1	3,9	4,7	3,7	2,8
16-24 år	3,9	2,7	2,4	2,1	2,1	1,8	1,5	1,7	1,1	0,9
25-29 år	9,9	8,4	8,0	8,1	8,3	7,8	7,6	8,9	6,7	5,0
30-34 år	8,3	7,9	7,4	7,0	7,2	6,8	6,5	7,7	6,2	4,9
35-39 år	6,6	6,2	5,6	5,2	5,2	5,0	4,8	5,8	4,8	3,9
40-44 år	5,6	5,0	4,5	4,0	4,0	3,7	3,5	4,4	3,6	2,8
45-49 år	5,0	4,6	4,1	3,6	3,4	3,1	2,9	3,6	2,8	2,0
50-54 år	4,6	4,4	4,0	3,5	3,3	3,0	2,8	3,5	2,7	1,9
55-59 år	4,8	4,4	4,1	3,7	3,4	3,1	3,0	3,7	2,9	2,0
60 år +	4,0	4,0	4,1	3,8	3,8	3,7	3,6	4,5	4,0	2,9

Aldersgrupperingen af de ledige er baseret på alderen ved årets udgang.

Nye tal offentliggøres april 2024.

www.statistikbanken.dk/04

Bruttoledige^a efter ledighedsgrad

	2013	2014	2015	2016	2017	2018	2019	2020	2021	2022	2013	2022
<i>Tusinde</i>											<i>Procent</i>	
I alt	426 409	378 750	366 591	350 571	337 185	320 064	311 739	360 605	312 273	268 727	100	100
0,001 - 0,200	166 652	152 092	156 005	154 195	138 270	132 173	129 468	141 127	128 091	132 144	39	49
0,201 - 0,400	101 260	88 669	84 827	84 380	80 367	78 847	77 353	79 643	76 549	67 529	24	25
0,401 - 0,600	65 527	57 475	55 558	51 816	52 010	49 851	49 150	58 951	48 911	36 394	15	14
0,601 - 0,800	41 464	37 362	33 149	29 406	31 223	28 182	27 669	38 750	29 766	18 545	10	7
0,801 - 1,000	51 506	43 152	37 052	30 774	35 315	31 011	28 099	42 134	28 956	14 115	12	5

Anm.: Ledighedsgraden for en periode beregnes som forholdet mellem de fuldtidsledige og alle ledighedsberørte i perioden. Ledighedsgraden angiver altså, hvor stor en andel af perioden de ledige har været ledige.

Nye tal offentliggøres april 2024.

www.statistikbanken.dk/04

 Bruttoledige^a i landsdele^a og regioner

	2013	2014	2015	2016	2017	2018	2019	2020	2021	2022
<i>Tusinde</i>										
Hele landet	153 117	133 265	122 542	112 500	116 142	107 978	103 979	131 342	105 807	75 559
Landsdele										
Landsdel København By	26 911	23 878	21 423	19 877	19 876	18 658	18 647	24 570	21 630	14 980
Landsdel Københavns omegn	14 845	13 281	12 149	11 067	11 028	10 398	9 934	12 768	11 114	7 665
Landsdel Nordsjælland	9 293	8 130	7 384	6 732	7 390	6 610	6 144	7 800	6 360	4 365
Landsdel Bornholm	1 179	1 042	938	759	768	716	645	911	608	393
Landsdel Østsjælland	5 331	4 786	4 363	4 119	4 149	3 702	3 530	4 549	3 868	2 770
Landsdel Vest- og Sydsjælland	16 356	13 852	12 788	11 451	11 990	11 124	10 138	12 186	9 666	7 114
Landsdel Fyn	14 429	12 171	11 506	11 042	11 072	9 785	9 336	11 553	8 764	6 379
Landsdel Syddjylland	17 935	14 820	13 620	12 159	12 481	11 579	11 180	14 203	10 466	7 337
Landsdel Østjylland	20 980	18 359	16 767	15 742	16 534	16 011	15 984	20 245	16 038	11 641
Landsdel Vestsjælland	9 663	7 879	7 142	6 387	6 845	6 282	6 049	7 423	5 358	3 863
Landsdel Nordjylland	15 141	14 136	13 559	12 251	12 944	12 056	11 332	14 123	10 956	8 194
Regioner										
Region Hovedstaden	52 229	46 332	41 893	38 435	39 063	36 382	35 370	46 049	39 712	27 403
Region Sjælland	21 687	18 639	17 152	15 570	16 139	14 826	13 668	16 736	13 534	9 884
Region Syddanmark	32 364	26 991	25 126	23 201	23 554	21 364	20 516	25 755	19 230	13 716
Region Midtjylland	30 642	26 237	23 909	22 129	23 379	22 293	22 034	27 668	21 396	15 504
Region Nordjylland	15 141	14 136	13 559	12 251	12 944	12 056	11 332	14 123	10 956	8 194

Anm.: Den geografiske opdeling er baseret på personernes bopæl. Ledige med bopæl uden for Danmark eller med uoplyst bopæl er medregnet i totalerne.

Nye tal offentliggøres april 2024.

www.statistikbanken.dk/04

Bruttoledigheden i kommuner. 2022

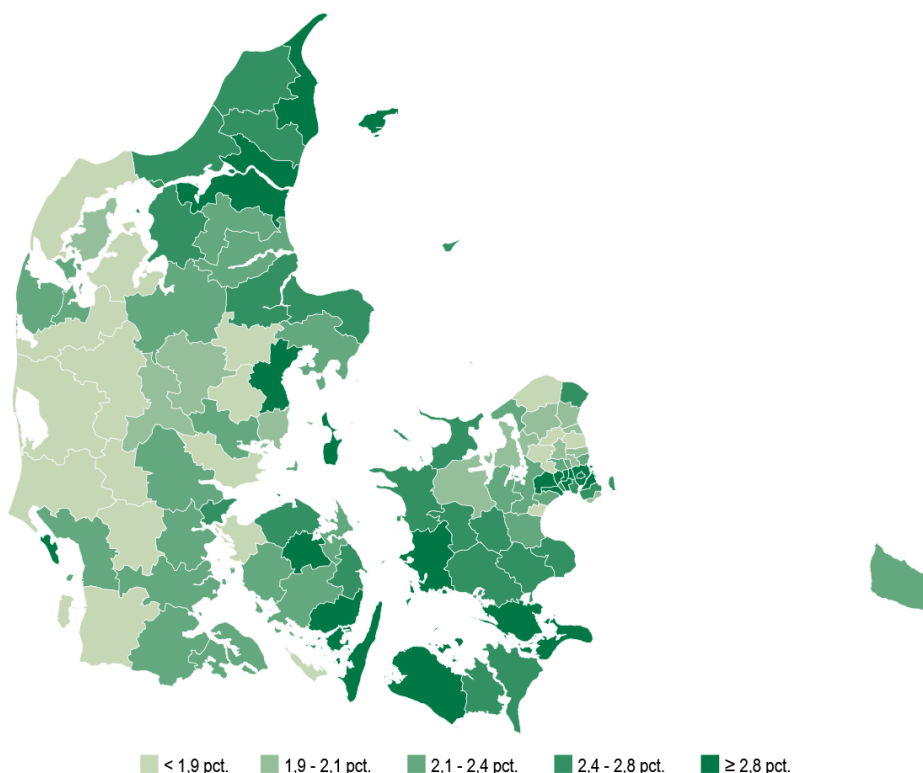

Bruttoledige[■]

	2013	2014	2015	2016	2017	2018	2019	2020	2021	2022
<i>Procent af arbejdsstyrken[■] i befolkningsgruppen</i>										
I alt	5,8	5,0	4,5	4,1	4,2	3,8	3,7	4,6	3,6	2,6
<i>Antal</i>										
Bruttoledige	153 117	133 265	122 542	112 500	116 142	107 978	103 979	131 342	105 807	75 559
Nettoledige	117 499	106 412	101 722	91 517	91 497	86 727	86 146	118 888	93 965	65 098
Dagpengemodtagere	87 289	78 218	75 033	68 953	70 438	69 192	70 987	101 035	81 513	54 931
Kontanthjælpsmodtagere	30 210	28 194	26 689	22 564	21 059	17 536	15 159	17 852	12 452	10 167
Aktiverede	35 618	26 853	20 820	20 983	24 645	21 251	17 833	12 454	11 842	10 461
Dagpengemodtagere	20 792	15 604	11 211	11 256	10 347	10 144	9 871	7 908	9 003	7 086
Kontanthjælpsmodtagere	14 826	11 249	9 608	9 727	14 298	11 107	7 962	4 546	2 839	3 376
Mænd	78 916	66 666	60 742	54 983	57 822	52 833	50 553	66 302	53 312	36 013
Kvinder	74 201	66 599	61 800	57 517	58 321	55 145	53 426	65 040	52 495	39 547

Nye tal offentliggøres april 2024.

www.statistikbanken.dk/aul01

Bruttoledige[■] indvandrere og efterkommere

	2013	2014	2015	2016	2017	2018	2019	2020	2021	2022
<i>Antal</i>										
I alt	29 470	27 691	27 015	27 969	36 417	33 074	29 387	34 887	29 815	24 422
Vestlige lande [■]	8 366	8 266	8 482	8 473	8 824	8 918	8 908	11 682	10 457	7 499
Indvandrere [■]	7 930	7 867	8 120	8 129	8 490	8 591	8 574	11 253	10 093	7 248
Efterkommere [■]	436	399	362	344	334	327	334	429	364	251
Ikke-vestlige lande [■]	21 103	19 424	18 533	19 496	27 592	24 156	20 480	23 206	19 358	16 923
Indvandrere [■]	17 902	16 612	15 729	16 750	24 724	21 194	17 353	18 947	15 427	13 893
Efterkommere [■]	3 201	2 812	2 804	2 746	2 868	2 962	3 127	4 259	3 931	3 030
<i>Procent af arbejdsstyrken[■] i befolkningsgruppen</i>										
I alt	11,1	10,0	9,2	9,0	10,7	9,0	7,6	8,6	7,2	5,4
Vestlige lande [■]	7,9	7,3	7,0	6,4	6,3	5,9	5,6	7,1	6,3	4,1
Indvandrere [■]	8,0	7,4	7,1	6,5	6,3	6,0	5,7	7,2	6,3	4,2
Efterkommere [■]	7,1	6,3	5,5	5,1	4,8	4,5	4,5	5,6	4,6	3,0
Ikke-vestlige lande [■]	13,2	11,8	10,8	10,8	13,8	11,1	8,9	9,6	7,8	6,3
Indvandrere [■]	13,6	12,3	11,3	11,6	15,4	12,1	9,5	10,1	8,1	6,8
Efterkommere [■]	11,7	9,4	8,7	7,7	7,3	6,7	6,5	8,1	6,9	4,7

Anm.: Ved procentberegningen for 2022 er arbejdsstyrken fra 2021 genbrugt som nævner, da det er den senest offentliggjorte arbejdsstyrke.

Nye tal offentliggøres april 2024.

www.statistikbanken.dk/aul03

Bruttoledige[■] indvandrere[■] og efterkommere[■] efter køn

	2013	2014	2015	2016	2017	2018	2019	2020	2021	2022
<i>Antal</i>										
I alt	29 470	27 691	27 015	27 969	36 417	33 074	29 387	34 887	29 815	24 422
Mænd	14 818	13 598	13 280	14 200	19 593	16 907	14 606	17 887	14 892	10 548
Kvinder	14 652	14 093	13 734	13 769	16 823	16 166	14 781	17 001	14 922	13 874
<i>Procent af arbejdsstyrken[■] i befolkningsgruppen</i>										
I alt	10,6	9,5	8,6	8,2	9,9	8,5	7,3	8,4	6,6	5,4
Mænd	10,1	8,8	8,0	7,7	9,9	8,1	6,8	8,1	6,3	4,4
Kvinder	11,2	10,3	9,4	8,8	9,9	9,0	7,8	8,7	7,0	6,6

Anm.: Ved procentberegningen for 2022 er arbejdsstyrken fra 2021 genbrugt som nævner, da det er den senest offentliggjorte arbejdsstyrke.

Nye tal offentliggøres april 2024.

www.statistikbanken.dk/aul03

Arbejdsløshedsforsikrede fordelt efter køn

	2012	2013	2014	2015	2016	2017	2018	2019	2020	2021	2022
<i>Tusinde</i>											
I alt	2 133	2 128	2 150	2 165	2 183	2 206	2 224	2 246	2 296	2 314	2 325
Mænd	1 057	1 053	1 063	1 070	1 079	1 090	1 097	1 108	1 137	1 147	1 153
Kvinder	1 075	1 076	1 087	1 096	1 104	1 116	1 126	1 138	1 159	1 168	1 173
<i>Procent af arbejdsstyrken</i> [■]											
I alt	80	80	81	80	80	79	79	79	80	79	79
Mænd	77	77	77	77	76	76	76	75	77	76	76
Kvinder	83	84	84	84	84	83	83	83	84	82	83

Anm. 1: Tabellen omfatter medlemmer af de statsanerkendte arbejdsløsheds-kasser ved årets slutning og er eksklusive modtagere af efterløn og overgangsydelse. Ved beregningen af de arbejdsløshedsforsikrede i procent af arbejdsstyrken er anvendt oplysninger fra Danmarks Statistiks arbejdsstyrkestatistik for de 16-66 årige.

Anm. 2: Indeholder studerende som endnu ikke betaler kontingent. I 2022 udgjorde de 150.000.

Nye tal offentliggøres april 2024.
www.statistikbanken.dk/aua01

Arbejdsløshedsforsikrede fuldtidsledige

	2013	2014	2015	2016	2017	2018	2019	2020	2021	2022	2013	2022
<i>Procent af forsikrede</i>											<i>Tusinde</i>	
Samtlige arbejdsløsheds-kasser	5,8	5,1	4,6	4,1	3,9	3,8	3,8	4,9	4,0	2,8	2 128	2 325
Akademikere (AAK) ¹	4,1	3,8	3,5	3,5	3,6	3,6	3,7	4,4	3,6	2,6	182	297
Byggefagenes a-kasse	9,3	8,2	6,6	5,2	4,7	4,2	4,3	5,6	3,0	1,9	18	36
Børne- og Ungdomspædagoger (BUPL-A) ...	4,2	4,4	4,5	4,2	3,8	3,3	3,2	3,4	2,6	1,7	57	60
Danske Sundhedsorganisationer (DSA)	1,5	1,4	1,4	1,4	1,3	1,3	1,4	1,7	1,2	1,1	86	97
Det Faglige Hus a-kasse ²	7,1	5,9	5,3	4,6	4,4	4,3	4,3	5,7	4,4	2,9	83	179
El-faget ²	3,6	3,0	2,4	1,5	1,4	1,4	1,5	2,9	21	..
Fag og Arbejde (FOA)	5,3	5,0	4,6	4,0	3,4	2,8	2,5	2,9	2,2	1,6	156	134
Faglig Fælles a-kasse (3F) ³	10,6	8,3	7,3	6,0	5,6	5,4	5,3	7,2	5,7	3,7	251	230
A-kassen Frie ⁴	5,2	4,6	4,1	3,3	3,1	3,0	3,2	3,9	3,6	2,4	25	40
Funktionærer og Servicefag	5,5	4,6	4,0	3,4	20	..
Funktionærer og Tjenestemænd (FTF-A)	4,2	4,0	3,8	3,4	3,5	3,6	3,8	5,1	4,4	3,4	130	154
Fødevareforbundet (NNF)	7,7	6,5	5,6	4,8	4,3	3,9	3,6	4,9	3,1	2,2	19	16
Handels- og Kontorfunktionærer (HK)	6,1	5,6	5,2	4,6	4,4	4,3	4,3	5,4	4,5	3,0	212	189
Journalistik, Kommunikation og Sprog	7,7	7,3	6,6	6,1	6,4	6,3	6,4	8,6	7,6	5,5	22	25
Kristelig a-kasse	7,7	6,9	6,3	5,5	5,3	5,1	5,0	6,8	5,6	3,8	183	164
Ledere	3,1	2,7	2,4	2,1	2,1	2,1	2,2	3,1	2,7	1,7	101	124
Lærere (DLF-A)	3,2	2,5	2,0	1,9	2,1	2,1	2,5	3,1	2,5	2,0	73	71
Magistre (MA)	6,7	6,3	6,0	6,2	6,7	6,5	6,6	7,3	6,3	4,4	63	86
Metalarbejdere	5,9	4,5	4,2	3,3	2,8	2,5	2,5	4,2	3,1	1,6	77	69
Min a-kasse ⁵	4,1	3,9	3,9	3,6	3,6	3,5	3,4	4,6	4,1	2,7	26	92
Selvstændige (DANA) ⁴	5,0	4,1	3,5	2,8	2,8	2,7	2,5	29	..
Selvstændige Erhvervsdrivende (ASE)	4,6	4,2	3,9	3,4	3,3	3,3	3,2	4,6	3,9	2,5	141	138
Socialpædagoger (SLA)	3,9	3,9	3,7	3,4	3,4	3,0	2,8	3,4	2,5	1,9	35	36
Teknikere	7,6	7,2	6,8	5,8	5,5	5,4	5,5	7,5	6,1	3,9	26	22
Økonomer (CA)	5,6	5,6	5,2	5,1	4,6	4,4	4,4	5,4	4,4	3,0	49	67

Anm.: Arbejdsløshedsprocenten er beregnet i procent af forsikrede ved årets slutning, eksklusive personer på efterløn og overgangsydelse. Der er beregnet nye ledighedsprocenter til de a-kasser, der eksisterede i 2015.

¹ 1. juli 2013 fusionerede Akademikere (AAK) med Ingeniører (IAK) STA og skiftede navn til Akademikerne.

² Pr. 1 januar 2021 er El-faget og Byggefagenes a-kasser lagt sammen under navnet Din Faglige A-kasse.

³ 1. januar 2011 blev Træ-industri-byg (TIB) lagt sammen med Faglig Fælles a-kasse (3F)..

⁴ 1. januar 2020 blev Frie Funktionærer (FFA) lagt sammen med Selvstændige (DANA) og skiftede navn til A-kassen Frie.

⁵ 1. juli 2010 fusionerede Prosa og Merkonomerne med STA og skiftede navn til Min a-kasse.

⁵ 1. januar 2015 er Business og Min a-kasse lagt sammen under navnet Min a-kasse.

⁵ 1. januar 2017 er Funktionærer og Servicefag og Min a-kasse lagt sammen under navnet Min a-kasse.

Nye tal offentliggøres april 2024.
www.statistikbanken.dk/aua01

Arbejdsstandsninger

	2012	2013	2014	2015	2016	2017	2018	2019	2020	2021	2022
Antal	225	197	318	158	144	426	148	150	135	160	93
Berørte ansatte	8 589	57 319	10 616	6 054	6 997	16 953	7 267	5 895	5 285	16 830	4 965
Tabte arbejdsdage, i tusinde	10,2	930,3	16,9	9,4	15,4	28,1	20,3	8,4	8,5	243,4	16,0

Anm.: Statistikken omfatter arbejdsstandsninger, der skyldes strejke eller lockout.

Nye tal offentliggøres april 2024.

www.statistikbanken.dk/abst1

Offentligt forsørgede under folkepensionsalderen^a

	2013	2014	2015	2016	2017	2018	2019	2020	2021	2022
<i>Personer omregnet til fuld tid</i>										
I alt uden SU-mottagere	806 454	783 118	772 207	754 627	734 070	711 421	710 364	765 995	763 933	752 833
Nettoledige i alt	117 499	106 412	101 722	91 517	91 497	86 727	86 146	118 888	93 965	65 098
Ledige dagpengemottagere	87 289	78 218	75 033	68 953	70 438	69 192	70 987	101 035	81 513	54 931
Ledige kontanthjælpsmottagere	30 210	28 194	26 689	22 564	21 059	17 536	15 159	17 852	12 452	10 167
Feriedagpenge	5 090	4 885	4 641	3 974	4 657	5 381	3 795	3 512	2 853	2 288
Vejledning og opkvalificering i alt	41 815	37 551	37 332	38 763	35 090	31 034	25 692	20 678	20 527	18 624
Vejledning- og opkvalificering (d)	6 242	4 870	3 392	3 509	3 434	3 802	3 596	3 508	5 261	3 989
Vejledning- og opkvalificering (k)	33 304	30 879	32 937	34 057	30 614	26 339	21 230	16 217	14 443	14 097
Jobrettet uddannelse ¹ (d)	2 269	1 802	1 004	1 198	1 042	893	865	954	823	538
Støttet beskæftigelse i alt	94 343	97 679	96 477	100 039	101 081	103 585	107 350	101 318	105 473	114 015
Virksomhedspraktik (d)	3 660	2 984	3 147	3 592	3 415	3 334	3 445	1 999	1 497	1 493
Virksomhedspraktik (k)	14 588	14 578	15 999	17 409	16 018	15 164	14 327	9 086	7 655	9 015
Nytteindsats (d)	•	•	•	•	•	•	•	•	•	•
Nytteindsats (k)	•	1 250	1 651	1 651	1 446	1 145	1 080	669	312	400
Ansættelse med løntilskud (d)	8 621	5 946	3 665	2 950	2 448	2 103	1 950	1 438	1 415	1 050
Ansættelse med løntilskud (k)	6 055	5 458	3 883	3 738	3 658	3 163	2 453	1 685	1 288	1 222
Jobrotation (d)	3 365	4 032	1 988	715	439	355	257	203	206	194
Jobrotation (k)	408	694	452	190	93	77	51	42	51	62
Fleksjob ²	48 134	51 918	55 322	58 965	62 927	67 643	72 448	74 013	78 412	83 766
Skånejob ²	4 918	5 064	3 963	4 324	4 416	4 162	4 331	4 175	4 249	4 538
Servicejob	•	•	•	•	•	•	•	•	•	•
Voksenlærling	4 593	5 756	6 407	6 506	6 222	6 438	7 009	8 008	10 389	12 277
Barselsdagpenge mv. i alt	46 071	45 095	46 443	48 614	49 376	50 480	51 057	52 356	53 846	52 690
Barselsdagpenge	46 071	45 095	46 443	48 614	49 376	50 480	51 057	52 356	53 846	52 690
Orlov til børnepasning	•	•	•	•	•	•	•	•	•	•
Forsøg (k)	•	•	•	•	•	•	•	•	•	•
Tilbagetrækning i alt	336 795	318 428	301 463	283 209	267 223	251 151	251 873	265 262	285 401	301 663
Førtidspension ³	233 013	223 068	215 659	208 109	202 657	199 363	203 443	210 824	218 641	225 695
Senior pension	•	•	•	•	•	•	•	3 160	11 859	19 245
Tidlig pension	•	•	•	•	•	•	•	•	•	7 179
Efterløn	97 336	89 302	80 194	70 252	60 512	48 592	45 580	48 321	51 787	46 711
Fleksydelse	6 446	6 058	5 610	4 849	4 054	3 196	2 851	2 957	3 114	2 834
Øvrige ydelsesmottagere i alt	164 840	173 068	184 128	188 511	185 145	183 062	184 451	203 981	201 868	198 454
Kontanthjælp ⁴	86 902	91 654	89 014	84 017	77 764	72 744	69 386	70 908	65 117	58 175
Integrationsydelse mv. ⁵	2 215	3 344	5 878	8 241	6 505	5 360	4 996	5 459	5 473	6 622
Revalideringsydelse i øvrigt	1 925	1 822	1 619	1 364	1 129	902	761	576	412	303
Ledighedsydelse	14 278	13 331	12 819	12 791	13 405	13 666	14 513	16 727	14 725	12 678
Sygedagpenge ⁶	58 853	57 330	55 720	54 111	52 984	53 706	56 322	73 910	82 696	82 548
Ressourceforløb ⁷	669	4 595	10 504	14 479	17 645	19 639	20 265	20 229	19 781	18 232
Jobafklaringsforløb ⁸	0	991	8 574	13 507	15 714	17 044	18 209	16 172	13 666	19 896
SU-mottagere	301 417	319 238	324 787	324 552	325 055	323 392	319 349	315 148	312 243	297 256

Anm.: Betegnelserne (d) og (k) dækker hhv. dagpenge- og kontanthjælpsberettigede. Under (k) indgår ligeledes personer der modtager sygedagpenge, integrationsydelse, ressourceforløbsydelse, ledighedsydelse og revalideringsydelse.

¹ Fra og med 2015 har 6 ugers selvvalgt uddannelse skiftet navn til *Jobrettet uddannelse*. Samtidig har ordningens målgruppe ændret sig og er blevet mindre.

² Beregningen af antal fuldtidsmottagere er for fleksjob og skånejob udelukkende baseret på det antal dage, de har arbejdet, idet det antages, at disse personer hver dag arbejder alle de timer, det er muligt for dem.

³ Mottagere af invalidditetsydelse er ikke medtaget i opgørelser over førtidspension.

⁴ Dækker de kontanthjælpsmottagere, der hverken er i aktivering eller ledige.

⁵ Dækker de integrationsydelsesmottagere mv., der hverken er i aktivering eller ledige.

⁶ 'Mv.' dækker over personer på 'kontanthjælp til udlændinge'.

⁷ Fra og med 2014 kan man fortsætte på alm. dagpenge de første to uger af sit sygdomsforløb. Disse perioder inkluderes under sygedagpenge.

⁸ Fra og med 2013 kan man få ressourceforløb som alternativ til førtidspension.

⁹ Fra og med andet halvår af 2014 kan man efter et længerevarende forløb på sygedagpenge modtage et jobafklaringsforløb.

Nye tal offentliggøres april 2024.

www.statistikbanken.dk/auh01

Arbejdsmarkedets organisationer

	2012	2013	2014	2015	2016	2017	2018	2019	2020	2021	2022
<i>Antal medlemmer</i>											
FH (Fagbevægelsens hovedorganisation)¹	1 192 299	1 163 750	1 140 365	1 119 506	1 103 973	1 086 677	1 096 965	1 091 530	1 063 584	1 048 623	1 063 249
Mænd	535 002	519 492	505 888	495 536	487 546	478 865	483 850	472 834	466 670	462 557	473 203
Kvinder	657 297	644 258	634 477	623 970	616 427	607 812	613 115	618 696	596 914	586 066	590 046
Ledernes Hovedorganisation	94 073	99 517	102 548	104 531	104 795	105 007	109 442	108 369	110 726	112 316	114 048
Mænd	67 935	71 699	73 184	73 897	73 659	73 405	76 744	75 169	76 767	77 247	77 679
Kvinder	26 138	27 818	29 364	30 634	31 136	31 602	32 698	33 200	33 959	35 069	36 369
Akademikerne (AC)	204 666	207 914	213 621	222 085	231 423	241 358	253 128	262 197	292 683	302 626	314 025
Mænd	111 776	107 450	115 570	118 520	120 166	124 175	130 278	133 550	141 174	146 660	152 170
Kvinder	92 890	100 464	98 051	103 565	111 257	117 183	122 850	128 647	151 509	155 966	161 855
Udenfor hovedorganisationerne^{1,2}	319 175	322 633	339 388	361 221	374 034	388 003	401 721	410 612	429 036	440 139	423 650
Mænd	172 132	173 504	183 787	195 349	203 047	211 242	219 454	225 321	236 124	242 158	234 416
Kvinder	147 043	149 129	155 601	165 872	170 987	176 761	182 267	185 291	192 912	197 981	189 234

Anm.: Medlemstal pr. 31. december. B.l.a. pga. sammenlægningen af LO og FTF (til FH), er der ved offentliggørelsen pr. 31/12-2019 foretaget en revision af statistikken. Sammenlægninger over årene er i statistikbanken ført tilbage til 2007 under deres nuværende navn. Ændringer over årene kan skyldes en til- eller afgang af foreninger, der i løbet af året har skiftet hovedorganisation, eller forening, der har fusioneret.

¹ Nedgangen i medlemstallet fra 2011 til 2012 skyldes, at indberetningerne til og med 2011 for visse fagforeningers vedkommende også omfattede medlemmer uden arbejdsmarkedstilknøytning.

² Tallene er ekskl. Danmarks Frie Fagforening pga. manglende indberetning.

Nye tal offentliggøres maj 2024.

www.statistikbanken.dk/onmed2

Pendlingsafstande efter arbejdsstedsområde. Ultimo november

	Mænd									Kvinder						
	2014	2015	2016	2017	2018	2019	2020	2021	2014	2015	2016	2017	2018	2019	2020	2021
<i>Gennemsnitligt antal kilometer</i>																
Hele landet	23,9	24,4	25,1	25,4	25,3	25,6	25,7	25,9	16,7	17,2	17,6	17,9	17,9	18,1	18,3	18,4
Region Hovedstaden	23,4	23,9	24,3	24,6	24,7	24,7	24,9	16,3	16,8	17,1	17,2	17,2	17,3	17,3	17,3	17,3
Region Sjælland	24,5	25,0	25,6	26,4	26,1	26,7	27,1	27,2	17,6	18,1	18,8	19,4	19,1	19,4	19,8	19,8
Region Syddanmark	24,3	25,1	25,7	25,7	25,5	26,2	26,3	26,8	16,9	17,4	18,0	18,2	18,1	18,4	18,7	18,9
Region Midtjylland	23,7	24,3	24,8	25,3	25,4	25,9	25,8	25,9	16,7	17,2	17,4	17,9	17,9	18,5	18,4	18,7
Region Nordjylland	24,3	24,9	26,3	26,9	26,2	25,9	25,9	25,9	16,7	17,4	17,8	18,3	18,4	18,3	18,8	18,6

Nye tal offentliggøres april 2024.

www.statistikbanken.dk/afsta4

Lønudviklingen. Lønindeks for virksomheder og organisationer og den offentlige sektor

	2013	2014	2015	2016	2017	2018	2019	2020	2021	2022	2023
<i>Indeks 2005 = 100</i>											
Industri, råstofindvending og forsyningsvirksomhed	125,9	127,8	129,5	132,3	135,1	137,9	140,9	144,9	147,8	151,2	156,2
Bygge og anlæg	122,2	122,7	125,0	127,6	130,3	132,9	135,8	138,6	142,6	145,4	150,7
Handel og transport mv.	123,4	124,4	125,6	127,4	128,8	131,2	133,4	136,0	137,9	141,3	146,1
Information og kommunikation	126,1	127,8	129,5	131,4	133,5	135,9	139,3	142,0	144,8	148,1	152,1
Finansiering og forsikring	132,4	133,9	136,2	139,6	142,7	146,2	149,4	151,7	155,5	159,3	163,6
Ejendomshandel og udlejning	121,3	122,8	124,9	128,3	130,6	133,3	136,2	139,2	142,4	145,8	150,2
Erhvervs-service	123,5	125,6	128,6	130,8	132,2	134,9	137,6	140,6	143,9	148,0	153,3
Undervisning og sundhed mv.	122,1	123,1	123,9	126,5	128,6	130,9	133,6	136,2	138,2	139,3	142,7
Kultur, fritid og anden service	120,3	121,3	121,9	123,4	125,6	126,7	128,0	130,7	133,2	133,8	135,8
Virksomheder og organisationer i alt¹	124,5	125,9	127,6	129,9	131,9	134,5	137,2	140,1	142,9	146,1	150,8
Statslige sektor	126,5	127,6	128,1	129,6	131,1	135,1	138,4	141,5	143,0	145,7	149,5
Kommunale og regionale sektor	126,1	127,6	129,0	131,9	135,6	136,4	139,7	143,6	144,9	148,3	152,8

Anm.: Bygger på det såkaldte *implicitte lønindeks*. Her er lønbegrebet fortjenesten i alt inklusive såvel lønmodtagers som arbejdsgivers andel af eventuelle pensionsbidrag. Fortjenesten sættes i forhold til den præsterede arbejdstid. Tallene refererer til februar måned i de pågældende år (ikke-sæsonkorrigerede tal).

Nye tal offentliggøres maj 2024

www.statistikbanken.dk/ion22, ion32 og ion12

Gennemsnitlig formue efter formuetype for personer på 18 år og derover (2021-priser)

	2014	2015	2016	2017	2018	2019	2020	2021
<i>Tusinde kr.</i>								
Nettoformue I alt	1 152	1 209	1 250	1 307	1 312	1 404	1 695	1 939
Aktiver I alt	1 738	1 786	1 831	1 881	1 885	1 977	2 294	2 530
Reale aktiver (boliger og biler) i alt	886	913	931	948	970	976	1 003	1 034
- Heraf primær bolig	625	650	665	678	694	700	719	743
Finansiell formue i alt	282	301	304	320	316	345	602	774
- Heraf bankindeståender	144	147	152	156	164	173	185	181
-Heraf aktier	45	56	51	58	49	60	77	97
-Heraf investeringsforeninger	54	60	63	69	65	73	80	98
-Heraf unoterede aktier	221	357
Pensionsformuer i alt (efter skat)	571	572	596	613	599	656	689	722
Passiver I alt	587	577	581	574	573	573	599	591
Prioritetsgæld i alt	446	441	449	457	458	463	473	465
Bankgæld, forbrugs lån mv.	130	125	120	105	102	98	94	90
Gæld til det offentlige	11	12	12	11	12	12	33	36
-Heraf studielån	7	7	8	7	8	8	8	8

Anm.: Fra 2020 inkluderes værdien af unoterede aktier (virksomhedsformuer i aktieselskaber og anpartsselskaber, der ikke handles på børsen) samt gæld til inddrivelse hos Gældsstyrelsen. Ikke-beskattede pensionsformuer er reduceret med 40 pct. for, at korrigere for fremtidige skattebetalinger.

Nye tal offentliggøres december 2023

www.statistikbanken.dk/formue12

Nettoformue fordelt på alder

	2014	2015	2016	2017	2018	2019	2020	2020	2021
<i>Tusinde kr.</i>									
Median (2021-priser)									
18 år og derover	449	482	518	553	564	625	686	686	750
18-29 år	23	26	28	31	33	37	53	52	58
30-49 år	361	398	428	457	459	506	550	549	598
50-69 år	1 218	1 258	1 320	1 372	1 384	1 501	1 606	1 619	1 750
70 år og derover	882	938	999	1 062	1 100	1 166	1 222	1 226	1 318
Gennemsnit (2021-priser)									
18 år og derover	1 152	1 209	1 250	1 307	1 312	1 404	1 495	1 695	1 939
18-29 år	91	104	106	114	118	131	155	177	235
30-49 år	675	730	762	806	807	878	951	1 125	1 300
50-69 år	1 979	2 032	2 080	2 145	2 139	2 283	2 417	2 748	3 133
70 år og derover	1 778	1 891	1 962	2 063	2 080	2 178	2 266	2 474	2 769

Anm.: Fra 2020 inkluderes værdien af unoterede aktier (virksomhedsformuer i aktieselskaber og anpartsselskaber, der ikke handles på børsen) samt gæld til inddrivelse hos Gældsstyrelsen. Ikke-beskattede pensionsformuer er reduceret med 40 pct. for, at korrigere for fremtidige skattebetalinger. Formuen er opgjort pr. 31.12 i året.

Nye tal offentliggøres december 2023

www.statistikbanken.dk/formue12

Gennemsnitlig personindkomst før skat¹ fordelt efter alder

	2011	2012	2013	2014	2015	2016	2017	2018	2019	2020	2021	2021
Tusinde kroner												Antal i tusinde
I alt	282,6	288,7	294,0	298,8	308,1	312,1	320,0	326,0	338,1	353,7	370,9	4 858,3
15-19 år	36,3	35,9	36,6	36,7	36,9	35,9	37,1	37,8	38,6	39,3	43,7	338,7
20-24 år	145,3	144,1	143,2	143,7	146,0	147,4	150,6	155,9	159,0	164,9	180,6	359,4
25-29 år	236,5	236,8	235,8	236,5	241,4	242,4	248,7	257,1	264,3	277,3	293,1	391,3
30-34 år	316,3	320,7	321,2	323,0	326,4	328,9	334,8	342,5	351,6	370,9	388,2	368,8
35-39 år	363,0	369,3	373,9	378,9	387,1	387,3	392,8	399,0	407,2	426,6	445,2	328,0
40-44 år	388,9	397,4	404,3	413,8	427,7	429,6	437,1	445,1	455,1	476,7	493,4	341,7
45-49 år	393,5	404,4	413,6	424,0	436,7	446,2	460,0	468,1	482,9	509,3	533,1	385,9
50-54 år	381,3	393,0	400,6	410,1	427,2	436,1	452,1	462,2	481,2	502,6	533,6	389,6
55-59 år	363,9	373,5	385,1	393,4	406,8	413,9	425,7	434,1	453,8	476,6	508,9	411,3
60-64 år	315,2	328,2	335,9	343,9	359,4	367,1	382,8	392,2	409,8	427,5	452,9	350,0
65-69 år	247,1	257,8	268,3	271,1	284,8	293,7	299,5	301,0	318,9	332,7	354,5	322,0
70-74 år	213,3	223,3	234,9	243,1	256,8	261,6	271,0	274,2	289,4	300,9	308,1	306,1
Over 74 år	205,1	211,0	220,0	224,5	233,9	239,8	246,1	251,7	267,2	279,4	282,2	565,5

Anm.: Definition af personindkomst er ændret i forhold til tidligere udgivelser.

Nye tal offentliggøres november 2023.

www.statistikbanken.dk/indkp105

Gennemsnitlig erhvervsindkomst fordelt efter uddannelser

	2011	2012	2013	2014	2015	2016	2017	2018	2019	2020	2021	2021
Tusinde kroner												Antal i tusinde
Mænd												
Under uddannelse i alt	61,8	62,0	62,0	61,6	63,3	63,5	64,7	67,1	68,4	71,4	78,7	241,4
Afsluttet uddannelse i alt	241,4	245,0	241,0	244,0	250,1	255,8	264,8	271,3	280,2	291,2	309,1	2 398,4
3Grundskoleuddannelser	115,1	115,1	112,6	113,3	115,2	116,5	120,6	123,8	126,0	128,9	139,4	638,1
Almengymnasiale uddannelser	200,8	196,7	188,3	184,5	188,4	188,3	192,3	196,2	198,7	202,1	219,1	154,1
Erhvervs-gymnasiale uddannelser	232,6	230,8	222,9	223,4	230,3	232,6	235,0	240,6	242,6	248,1	264,7	69,4
Erhvervsfaglige praktik- og hovedforløb ¹	262,0	265,6	256,7	258,1	263,3	268,4	279,6	283,8	293,8	303,5	318,9	774,7
Korte videregående uddannelser	338,8	343,3	337,7	345,0	354,5	361,4	371,7	380,2	391,3	409,9	426,1	108,5
Mellemlange videregående uddannelser	357,3	361,6	356,2	358,8	364,4	369,2	374,8	380,1	386,8	400,5	414,2	236,8
Bacheloruddannelser	265,6	268,2	264,8	251,2	267,4	274,0	291,6	300,4	303,2	309,5	336,9	44,7
Lange videregående uddannelser	537,6	545,7	541,3	548,4	557,4	552,1	559,8	566,3	581,8	602,9	633,2	251,1
Uddannelser uden for niveau i alt ²	145,1	154,2	165,3	174,7	181,6	162,9	180,3	203,8	235,2	259,3	287,9	121,0
Kvinder												
Under uddannelse i alt	58,3	58,7	58,7	57,8	58,3	57,8	57,3	56,1	57,2	59,1	66,4	266,1
Afsluttet uddannelse i alt	163,2	164,6	165,4	168,2	171,5	174,5	178,9	184,2	190,1	200,6	210,1	2 459,9
Grundskoleuddannelser	63,6	61,3	59,8	58,9	58,3	57,8	58,2	59,0	59,6	61,1	63,4	629,7
Almengymnasiale uddannelser	123,2	121,5	118,8	119,5	120,9	121,6	123,4	126,7	128,2	132,2	145,2	190,0
Erhvervs-gymnasiale uddannelser	197,7	197,2	199,0	201,2	205,8	210,7	217,1	216,8	219,3	226,5	236,0	44,0
Erhvervsfaglige praktik- og hovedforløb ¹	184,1	183,2	181,3	181,7	183,2	184,2	186,8	190,2	194,1	203,0	207,9	653,3
Korte videregående uddannelser	242,8	244,5	248,5	250,9	255,1	258,8	263,0	267,7	274,2	285,8	293,5	92,3
Mellemlange videregående uddannelser	258,0	260,6	257,3	260,1	261,2	261,9	265,3	268,4	273,5	287,2	292,1	434,3
Bacheloruddannelser	176,7	160,7	161,1	163,6	167,4	173,3	180,9	190,4	191,6	200,4	213,3	50,7
Lange videregående uddannelser	400,9	406,8	409,1	413,8	420,5	405,8	410,5	418,8	428,9	447,4	466,7	248,8
Uddannelser uden for niveau i alt ²	61,9	67,7	74,7	82,3	90,1	82,9	98,4	119,0	146,1	165,8	191,0	116,6

Anm.: Definitionen af erhvervsindkomst er ændret i 2013.

Nye tal offentliggøres november 2023

www.statistikbanken.dk/indkp107

¹ Inkl. ikke område-specifik uddannelse.² Inkl. uoplyst uddannelse.

Lighed mellem kønnene? Kvinders andel af udvalgte indkomsttyper. 18-64 år



Anm.: Indkomsten er uden boligstøtte og børnefamilieydelse, som oftest udbetales direkte til den ene forælder.

www.dst.dk/ligestilling

FAKTA – INDKOMST & ULIGHED

Alle fuldt skattepligtige personer i Danmark over 14 år indgår i indkomststatistikken.

Centrale begreber

Personindkomst består af erhvervsindkomst (fra arbejde), offentlige overførsler, private pensioner, formueindkomst og fx underholdsbidrag. *Den disponible indkomst* beregnes som personindkomst plus lejeværdi af egen bolig fratrukket indkomstskatter, underholdsbidrag og renteutgifter.

Familieindkomst er summen af alle familiemedlemmers indkomster, hvor mindst en person i familien er fuldt skattepligtig og voksen.

Alle ulighedsmål på disse sider beregnes ud fra *ækvivaleret disponibel indkomst*.

Ækvivaleret indkomst

Når man sammenligner indkomst og levevilkår i familier af forskellig størrelse, korrigeres indkomsten, så man kan sammenligne familier, uanset om de har forskellig størrelse. Familier på to eller tre personer har på en række områder ikke dobbelte eller tredobbelte udgifter. Da udgifterne til børn er mindre end til voksne, vægter børn mindre end voksne.

Danmarks Statistik bruger OECD's modificerede skala, hvor den første person i familien over 14 år tæller for én, øvrige personer over 14 år for 0,5 og hvert barn (under 15 år) tæller 0,3.

ULIGHEDSMÅL

Se dst.dk/doku/indkomstulighed for uddybende forklaring af begreberne.

Gini-koefficient

Den relative ulighed i indkomstfordelingen kan måles med gini-koefficienten. Jo højere den er, desto større indkomstulighed. Hvis alle personer har den samme indkomst, er gini-koefficienten 0 pct. Har derimod én person al indkomst, er gini-koefficienten 100 pct.

Maksimal udjævningsprocent

Den maksimale udjævningsprocent viser, hvor stor en procentdel af indkomsten, der skal flyttes for at give alle personer samme indkomst.

P90/10 og S80/20

P90/10 er særlig velegnet til måling af ulighed på mindre geografiske områder eller på mindre befolkningsgrupper, da den i modsætning til de andre ulighedsmål ikke påvirkes af enkeltpersoner med ekstreme indkomster. Målet S80/20 er derimod mere

følsomt over for personer, som har haft store tab fx i en virksomhed eller har ekstremt høje indkomster. P'et angiver, at der måles på grænsen for, hvornår personer tilhører en bestemt decilgruppe (tiendedel). P90/10 beregnes ved at dele den øverste decilgrænse (skillelinje for højeste tiendedel af indkomster) med den nederste decilgrænse (tilsvarende for nederste tiendedel). S'et angiver, at der måles på summen af indkomster indenfor deciler. S80/20 måles som summen af indkomster blandt de 20 pct. med højest indkomst delt med summen af indkomster blandt de 20 pct. med lavest indkomst. For begge begreber betyder en højere værdi en større grad af ulighed.

Lavindkomst

En person ses som værende i lavindkomstgruppen, hvis den ækvivalerede disponible indkomst er under 50 eller 60 pct. af medianindkomsten. Medianindkomsten er netop den indkomst, hvor 50 pct. af den befolkningsgruppe, man undersøger, har lavere indkomster, og 50 pct. har højere indkomster.

I beregningen af lavindkomstgruppen bruger vi i Danmark ofte 50-procent, mens fx Eurostat oftest bruger 60 pct. Se europæisk sammenligning side 174. En række øvrige organisationer, heriblandt OECD, bruger også 50-procent grænsen.

Gennemsnitlig disponibel familieindkomst fordelt efter familietype

	2011	2012	2013	2014	2015	2016	2017	2018	2019	2020	2021	2021 Antal i tusinde
<i>Tusinde kroner</i>												
Familier i alt	322,3	329,8	338,3	344,8	354,0	358,7	368,4	376,5	389,0	405,3	425,1	3 064
Uden børn	259,9	265,7	272,1	277,2	285,6	289,6	297,2	303,9	315,0	328,2	343,5	2 295
Med børn	488,4	502,1	518,7	530,8	544,7	552,9	570,6	584,7	603,1	632,5	668,5	769
Par	468,4	482,1	497,4	507,5	523,0	531,3	548,0	560,4	580,3	607,2	640,8	1 383
Uden børn	402,5	413,9	426,1	433,7	449,5	457,4	470,9	482,0	501,0	523,9	551,8	798
Med børn	550,4	567,7	588,1	602,6	619,0	628,2	650,0	664,7	686,8	720,5	762,2	585
Enlige i alt	190,8	194,9	199,0	203,8	208,4	210,5	215,5	221,2	228,2	237,4	247,7	1 681
Uden børn	179,4	183,0	186,4	190,4	194,9	197,0	202,0	206,9	214,0	222,7	232,6	1 497
Med børn	276,7	283,9	292,7	302,8	309,6	313,2	318,6	331,3	339,2	354,8	370,6	184
Enlige mænd	189,6	193,9	197,4	202,1	207,2	209,5	215,3	221,1	228,1	238,1	250,0	793
Uden børn	184,1	187,8	190,8	195,0	199,9	202,0	207,6	212,9	219,9	229,7	241,3	757
Med børn	307,2	321,6	334,8	345,8	354,7	359,8	372,3	388,5	396,1	412,8	435,0	36
Enlige kvinder	191,8	195,8	200,3	205,4	209,5	211,5	215,6	221,2	228,3	236,9	245,7	888
Uden børn	174,7	178,2	182,0	185,8	189,8	191,9	196,3	200,8	207,9	215,5	223,8	739
Med børn	270,1	275,7	283,3	293,1	299,3	302,3	306,0	317,7	325,7	340,9	355,0	148

Anm.: Definition af disponibel familieindkomst er ændret i forhold til tidligere udgivelser.

Nye tal offentliggøres november 2023.

www.statistikbanken.dk/indkf11

Gennemsnitlig disponibel familieindkomst i kommunerne. 2021

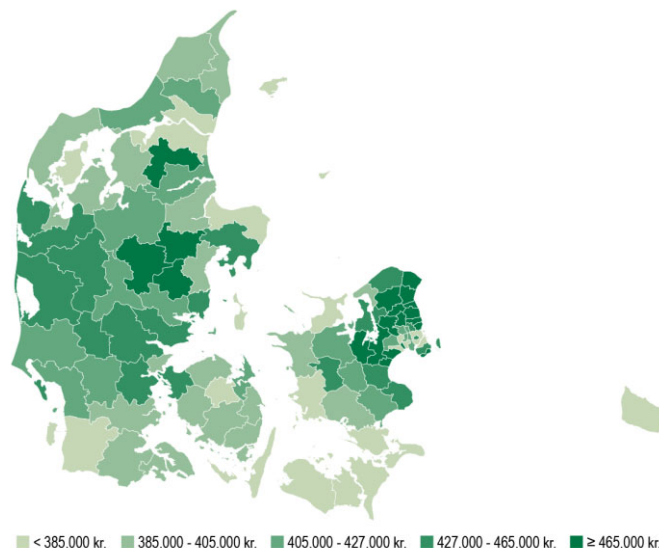

Andel af ækvivaleret disponibel indkomst^a fordelt efter indkomstgruppe

	2011	2012	2013	2014	2015	2016	2017	2018	2019	2020	2021
<i>Procent</i>											
De 10 pct. med lavest indkomst	2,6	3,0	3,1	2,8	3,0	2,9	2,9	2,8	2,9	2,9	3,0
De 10-20 pct. med lavest indkomst	5,8	5,8	5,7	5,6	5,5	5,5	5,4	5,4	5,4	5,3	5,3
De 20-30 pct. med lavest indkomst	6,8	6,7	6,6	6,6	6,5	6,5	6,5	6,5	6,4	6,3	6,2
De 30-40 pct. med lavest indkomst	7,7	7,6	7,5	7,5	7,4	7,4	7,4	7,4	7,3	7,3	7,2
De 40-50 pct. med lavest indkomst	8,7	8,6	8,5	8,5	8,4	8,4	8,4	8,4	8,3	8,3	8,2
De 50-60 pct. med lavest indkomst	9,6	9,6	9,5	9,5	9,4	9,4	9,4	9,4	9,3	9,4	9,2
De 60-70 pct. med lavest indkomst	10,7	10,6	10,6	10,6	10,5	10,6	10,5	10,6	10,5	10,5	10,4
De 70-80 pct. med lavest indkomst	12,0	11,9	11,9	12,0	11,9	11,9	11,9	12,0	11,9	11,9	11,8
De 80-90 pct. med lavest indkomst	13,9	13,9	13,9	14,0	13,9	14,0	14,0	14,0	13,9	14,0	13,9
De 10 pct. med højest indkomst	22,2	22,3	22,7	22,8	23,5	23,4	23,7	23,4	24,0	24,0	24,7
De 5 pct. med højest indkomst	13,9	14,0	14,4	14,4	15,1	15,0	15,2	14,9	15,6	15,6	16,3
Den 1 pct. med højest indkomst	5,2	5,3	5,6	5,5	6,2	6,0	6,2	6,0	6,6	6,5	7,6
Dem med negativ indkomst	-0,7	-0,4	-0,3	-0,5	-0,3	-0,3	-0,2	-0,3	-0,2	-0,2	-0,1
De 10 pct. med lavest indkomst uden negative indkomster	3,4	3,4	3,4	3,3	3,2	3,2	3,1	3,1	3,1	3,1	3,2

Nye tal offentliggøres november 2023

Decilgrænser målt på ækvivaleret disponibel indkomst

	2011	2012	2013	2014	2015	2016	2017	2018	2019	2020	2021
<i>Tusinde kroner</i>											
10 pct. har mindre end	119,7	122,9	123,8	125,1	126,2	125,9	126,4	130,5	134,2	139,4	146,5
20 pct. har mindre end	147,3	150,4	153,0	155,7	157,8	159,6	162,9	167,4	171,5	177,0	183,1
30 pct. har mindre end	168,4	171,5	174,3	178,0	180,5	183,0	187,0	192,2	196,9	203,8	211,6
40 pct. har mindre end	190,9	194,3	197,7	202,2	205,1	208,5	213,4	219,5	224,7	233,9	243,2
50 pct. har mindre end	213,2	217,1	221,2	226,7	230,1	234,5	240,3	247,1	253,1	264,6	275,0
60 pct. har mindre end	236,6	241,1	246,3	252,7	256,9	262,2	269,0	276,6	283,3	297,1	308,5
70 pct. har mindre end	263,6	268,9	275,4	283,0	288,1	294,4	302,3	311,0	318,3	334,4	347,3
80 pct. har mindre end	298,9	305,2	314,0	322,9	329,2	336,5	345,9	355,6	364,3	383,0	398,7
90 pct. har mindre end	358,8	367,5	379,8	390,7	399,6	408,6	420,7	431,5	443,4	466,1	488,3

Nye tal offentliggøres november 2023

www.statistikbanken.dk/for21

Indkomstulighedsmål for personer^a

	2011	2012	2013	2014	2015	2016	2017	2018	2019	2020	2021
<i>Procentpoint</i>											
Gini-koefficient ^b	27,7	27,4	27,9	28,3	28,8	29,0	29,3	29,1	29,6	29,7	30,3
80/20 raten	4,28	4,11	4,19	4,36	4,37	4,46	4,54	4,51	4,55	4,58	4,64
Maksimal udjævningsprocent ^b	18,8	18,7	19,1	19,4	19,7	19,9	20,1	20,0	20,2	20,4	20,8
P90/10	3,00	2,99	3,07	3,12	3,17	3,24	3,33	3,31	3,30	3,34	3,33
<i>Andel i pct.</i>											
Relativ fattigdom:											
Alle	3,6	4,0	4,5	4,4	4,4	4,2	4,0
0-17 år	3,8	4,6	5,6	5,4	5,3	5,0	4,7
18-29 år	8,1	8,8	9,1	8,8	8,7	8,2	7,6
30-64 år	3,1	3,4	3,9	3,9	4,0	3,9	3,8
64 + år	0,7	0,7	0,7	0,7	0,7	0,8	0,9

Anm.: Beregnet på ækvivaleret disponibel indkomst, se side 49.
Relativ fattigdom er personer i husholdninger med under 50 pct. af medianindkomsten og er blandt andet eksklusiv husholdninger med formue over indkomstgrænsen først på året og udeboende studerende.

Nye tal offentliggøres november 2023.

www.statistikbanken.dk/for41 og særudtræk om relativ fattigdom.
Find mere detaljeret aldersgruppering om relativ fattigdom i
www.statistikbanken.dk/for51

Lavindkomst^a. Under 50 pct. af medianindkomsten efter socioøkonomisk status^a

	2011	2012	2013	2014	2015	2016	2017	2018	2019	2020	2021
<i>Procent af gruppen</i>											
I alt	7,3	7,0	7,3	7,6	7,7	8,3	8,8	8,7	8,6	8,7	8,4
Selvstændige	14,3	12,5	11,7	11,9	11,7	12,0	11,2	12,1	11,4	11,4	10,6
Lønmodtagere	1,7	1,6	1,6	1,6	1,7	1,9	2,0	2,1	2,2	2,2	2,2
Studerende	59,1	58,7	58,9	58,6	58,1	58,2	58,5	57,9	58,6	61,6	60,3
Arbejdsløse	9,7	9,8	12,6	13,6	14,6	17,0	19,9	20,7	20,7	18,9	18,6
Førtidspensionister	2,0	1,7	1,7	1,8	1,8	1,9	2,1	2,3	2,5	3,0	3,5
Andre udenfor arbejdsmarkedet	44,7	43,8	44,4	43,6	42,7	44,7	47,1	46,7	45,2	43,6	44,3
Folkepensionister og efterlønnere	2,0	1,6	1,5	1,5	1,5	1,6	1,6	1,7	1,7	2,0	2,4
Hjemmeboende børn under 25 år	4,9	4,3	4,3	4,6	4,7	5,5	6,5	6,3	6,2	6,0	5,8

Anm.: Beregnet på ækvivaleret disponibel indkomst, se side 49.

Nye tal offentliggøres november 2023.

Udgifter til sociale ydelser

	2011	2012	2013	2014	2015	2016	2017	2018	2019	2020*	2021*	2011	2021*
<i>Millioner kroner</i>													
Udgifter til sociale ydelser i alt	618 112	637 642	665 479	680 844	686 431	684 311	702 847	716 219	732 697	764 423	782 303	100,0	100,0
Udgifter i forbindelse med:													
Sundhed	129 624	132 699	132 856	135 083	137 882	140 413	143 845	147 195	149 223	159 955	175 753	21,0	22,5
Invaliditet	99 945	102 690	105 285	106 666	106 977	105 748	110 090	108 062	113 850	119 332	125 916	16,2	16,1
Alderdom ¹	217 660	223 968	240 930	254 239	254 247	248 669	259 683	271 170	280 414	285 315	285 552	35,2	36,5
Efterladte ¹	5 314	5 005	6 298	6 834	5 392	4 586	5 153	5 326	5 585	5 597	5 196	0,9	0,7
Familier	73 226	72 728	72 622	72 301	72 419	73 456	74 680	76 122	76 686	79 283	80 921	11,8	10,3
Arbejdsløshed	36 433	37 559	36 819	34 140	32 330	30 753	29 624	28 381	28 111	33 062	29 523	5,9	3,8
Bolig	12 701	13 180	13 292	13 835	14 245	14 324	14 622	14 780	15 130	15 439	15 501	2,1	2,0
Øvrige sociale ydelser	24 857	26 617	29 079	30 306	34 306	36 921	35 476	33 940	32 156	34 694	31 248	4,0	4,0
Administration ¹	18 351	23 195	28 298	27 439	28 632	29 442	29 673	31 244	31 543	31 747	32 693	3,0	4,2
<i>Procent af bruttonationalproduktet</i>													
Udgifter til sociale ydelser i alt	33,5	33,6	34,5	34,4	33,7	32,5	32,1	31,8	31,7	32,9	31,2		
Kontantydelser	18,2	18,2	19,0	19,1	18,6	17,6	17,5	17,2	17,3	18,1	16,6		
Naturlidelse	14,3	14,3	14,0	13,8	13,7	13,5	13,2	13,2	13,0	13,4	13,3		
Administration	1,0	1,2	1,5	1,4	1,4	1,4	1,4	1,4	1,4	1,4	1,3		
Finansiering													
<i>Millioner kroner</i>													
Indgået i alt	667 814	682 718	715 065	688 332	744 392	740 742	764 444	783 979	779 490	814 502	857 368	100,0	100,0
Staten ²	304 975	311 244	321 978	328 870	334 752	337 854	342 742	354 714	362 560	385 199	395 407	45,7	46,1
Kommuner og amter/regioner ³	216 683	226 260	223 492	225 485	229 153	234 833	239 326	237 098	241 796	250 138	262 605	32,4	30,6
Arbejdsgivere	77 994	76 626	81 255	75 281	78 203	72 957	85 557	87 543	92 809	97 871	101 119	11,7	11,8
Sikrede	53 210	52 288	53 180	50 006	51 898	49 454	56 769	57 855	60 411	63 137	65 628	8,0	7,7
Formueindkomst	14 953	16 300	35 159	8 691	50 386	45 644	40 050	46 769	21 914	18 158	32 608	2,2	3,8

¹ Omfatter de udgifter til administration, som kan udskilles fra de øvrige driftsudgifter. Nye tal offentliggøres oktober 2024.

www.statistikbanken.dk/esspros1_esspros2 og nahl2

² Statens, kommunernes og amternes/regionernes udgifter til pensioner og andre udgifter for eget personale er medtaget som arbejdsgiverfinansiering af sociale ydelser.

Hjemløse[■]

	2011	2013	2015	2017	2019	2022	2009	2022
<i>Antal</i>								
I alt	5 290	5 820	6 138	6 335	6 431	5 789	100	100
Gaden	426	595	609	648	732	535	10	9
Natvarmestue	283	349	345	305	313	248	7	4
Herberg	1 874	2 015	2 102	2 217	2 290	2 736	39	47
Hotel	68	70	113	165	191	121	2	2
Familie/venner	1 433	1 653	1 876	2 177	1 630	1 152	22	20
Udslusning	227	211	178	169	121	98	3	2
Kriminalforsorgen	88	64	90	68	72	49	2	1
Hospital	173	119	138	149	148	146	3	3
Andet	367	370	339	258	380	319	6	6
Uoplyst	351	374	348	479	554	385	5	7

Kilde: VIVE: Hjemløshed i Danmark 2022

Hjemløse[■]

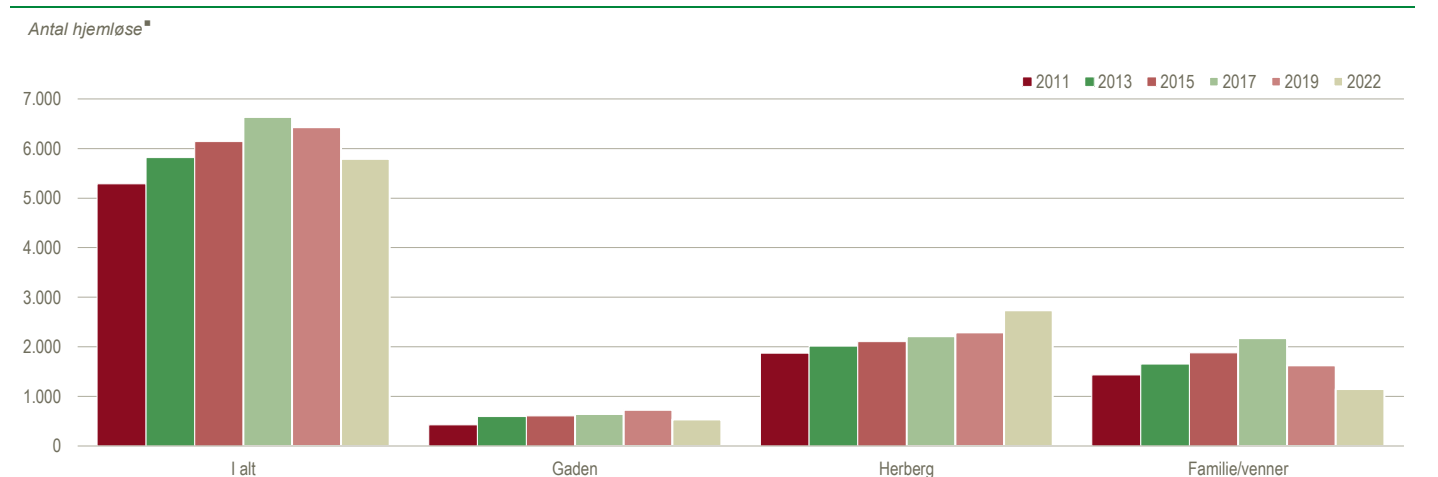

Kilde: VIVE: Hjemløshed i Danmark 2022

Overførselsindkomster

	2014	2015	2016	2017	2018	2019	2020	2021	2022
<i>Tusinde helårsmodtagere</i>									
I alt	2 124	2 144	2 152	2 156	2 152	2 167	2 237	2 221	2 142
Køn									
Mænd	945	954	955	954	951	957	990	979	936
Kvinder	1 179	1 191	1 197	1 201	1 201	1 210	1 247	1 242	1 206
Alder									
18-29 år	402	408	408	405	398	391	394	383	363
30-39 år	168	168	166	164	163	162	176	174	168
40-49 år	163	160	153	147	143	140	148	142	135
50-59 år	186	186	185	184	183	182	190	187	180
60 år +	1 205	1 223	1 240	1 255	1 265	1 291	1 329	1 336	1 296
Ydelser									
Registrerede ledige i alt	106	102	92	91	87	86	119	94	65
Ledige dagpengemodtagere	78	75	69	70	69	71	101	82	55
Ledige kontanthjælpsmodtagere	28	27	23	21	18	15	18	12	10
Vejledning og opkvalificering i alt	38	37	39	35	31	26	21	21	19
Fleksjob	52	55	59	63	68	72	74	78	84
Ledighedsydelse	13	13	13	13	14	15	17	15	13
Støttet beskæftigelse i øvrigt	46	41	41	38	36	35	27	27	30
Kontanthjælp og revalidering	97	97	94	85	79	75	77	71	65
Sygedagpenge	57	56	54	53	54	56	74	83	83
Barseldagpenge	45	46	49	49	50	51	52	54	53
Førtidspension	223	216	208	203	199	203	214	231	252
Efterløn	89	80	70	61	49	46	48	52	47
Fleksydelse	6	6	5	4	3	3	3	3	3
Folkepension ¹	1 060	1 085	1 107	1 127	1 147	1 150	1 136	1 127	1 092
SU-modtagere	319	325	325	325	323	319	315	312	297
Øvrige ydelser	10	24	32	38	42	42	40	36	40

Anm.: I arbejdsmarkedsstatistikken omregnes modtagerne til fuld tid, mens folkepensionisterne udelukkende opgøres i socialstatistikken.

¹ Antallet af folkepensionister er beregnet som et gennemsnit for året.

Nye tal offentliggøres april 2024.

www.statistikbanken.dk/auh01

Modtagere af overførselsindkomster ekskl. folkepensionister og SU-modtagere. 2022

Tusinde helårsmodtagere[■]

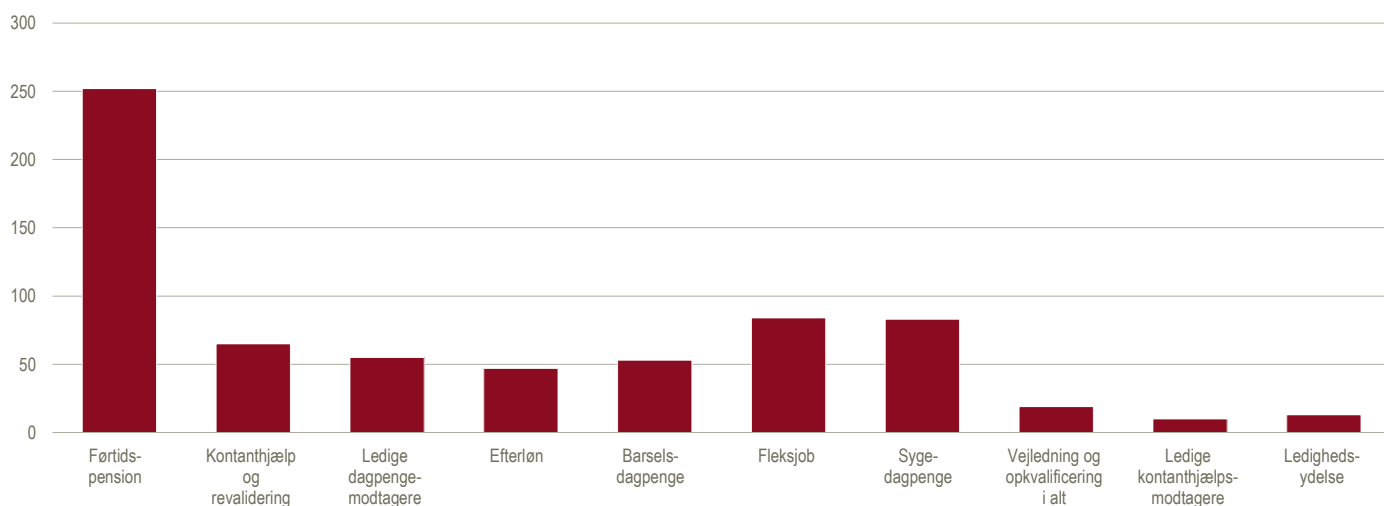

Modtagere af overførselsindkomster fordelt efter herkomst

	2013	2014	2015	2016	2017	2018	2019	2020	2021	2022
18-66-årige med ydelse i procent af befolkningsgruppen ¹										
Indvandrere										
I alt	27,8	27,3	27,0	26,7	25,2	23,4	22,5	23,6	22,4	20,5
Registrerede ledige i alt	4,8	4,5	4,2	3,9	4,3	4,0	3,7	4,9	4,0	2,9
Ledige dagpengemodtagere	3,1	2,8	2,6	2,5	2,6	2,6	2,6	3,7	3,1	2,0
Ledige kontanthjælpsmodtagere	1,7	1,7	1,5	1,4	1,7	1,4	1,2	1,3	0,9	0,9
Vejledning og opkvalificering i alt	2,2	2,2	2,7	3,0	2,4	1,8	1,3	0,9	0,8	0,8
Fleksjob	0,7	0,7	0,7	0,8	0,8	0,9	1,0	1,1	1,2	1,2
Ledighedsydelse	0,4	0,3	0,3	0,3	0,3	0,3	0,3	0,4	0,3	0,3
Støttet beskæftigelse i øvrigt	1,4	1,4	1,4	1,8	1,7	1,4	1,2	0,9	0,8	0,9
Kontanthjælp og revalidering	5,7	6,1	6,1	5,7	4,6	3,9	3,5	3,3	2,9	2,6
Sygedagpenge	1,6	1,4	1,2	1,1	1,1	1,1	1,2	1,6	1,7	1,6
Barselsdagpenge	1,3	1,3	1,3	1,3	1,3	1,4	1,4	1,4	1,4	1,3
Førtidspension	8,7	8,1	7,5	7,1	6,9	6,8	7,1	7,4	7,7	7,4
Efterløn	0,9	0,8	0,6	0,5	0,4	0,3	0,3	0,3	0,3	0,3
SU-modtagere	5,4	5,9	6,0	6,0	6,3	6,5	6,6	6,3	6,0	5,2
Efterkommere										
I alt	16,5	16,1	15,8	15,1	14,5	14,3	14,4	16,1	15,7	14,6
Registrerede ledige i alt	4,6	4,0	3,7	3,4	3,4	3,2	3,2	4,4	3,8	2,7
Ledige dagpengemodtagere	2,8	2,7	2,7	2,6	2,7	2,7	2,8	3,8	3,3	2,4
Ledige kontanthjælpsmodtagere	1,8	1,3	1,1	0,8	0,6	0,5	0,4	0,6	0,4	0,3
Vejledning og opkvalificering i alt	1,5	1,3	1,2	1,1	1,0	0,9	0,9	0,8	0,8	0,7
Fleksjob	0,2	0,3	0,3	0,3	0,3	0,3	0,4	0,4	0,5	0,6
Ledighedsydelse	0,1	0,1	0,1	0,1	0,1	0,1	0,1	0,2	0,1	0,1
Støttet beskæftigelse i øvrigt	1,1	1,1	1,0	0,9	0,8	0,8	0,8	0,6	0,6	0,7
Kontanthjælp og revalidering	3,7	4,2	4,1	3,7	3,3	3,1	3,0	3,3	3,0	2,6
Sygedagpenge	1,0	1,0	0,9	0,9	0,8	0,9	1,0	1,3	1,5	1,5
Barselsdagpenge	1,7	1,7	1,8	1,9	1,9	1,9	1,9	2,0	2,1	2,0
Førtidspension	2,2	2,1	2,0	1,9	1,9	1,9	2,0	2,2	2,3	2,5
Efterløn	0,1	0,1	0,1	0,1	0,1	0,1	0,1	0,1	0,1	0,1
SU-modtagere	23,4	24,1	24,4	24,3	24,1	23,9	23,4	23,1	22,6	20,9
Dansk oprindelse										
I alt	22,0	21,2	20,7	20,0	19,5	19,0	19,1	20,2	20,3	19,6
Registrerede ledige i alt	3,1	2,7	2,6	2,3	2,2	2,1	2,1	2,9	2,2	1,4
Ledige dagpengemodtagere	2,4	2,1	2,0	1,8	1,8	1,8	1,8	2,5	2,0	1,3
Ledige kontanthjælpsmodtagere	0,7	0,7	0,6	0,5	0,4	0,3	0,3	0,3	0,2	0,1
Vejledning og opkvalificering i alt	1,0	0,9	0,8	0,8	0,7	0,7	0,6	0,5	0,5	0,4
Fleksjob	1,5	1,6	1,7	1,8	1,9	2,1	2,2	2,2	2,3	2,4
Ledighedsydelse	0,4	0,4	0,4	0,4	0,4	0,4	0,4	0,5	0,4	0,4
Støttet beskæftigelse i øvrigt	1,3	1,3	1,1	1,0	1,0	0,9	0,9	0,7	0,7	0,8
Kontanthjælp og revalidering	2,1	2,2	2,1	2,1	2,0	1,8	1,8	1,8	1,7	1,5
Sygedagpenge	1,7	1,6	1,6	1,6	1,5	1,5	1,6	2,1	2,3	2,3
Barselsdagpenge	1,3	1,2	1,3	1,3	1,3	1,4	1,4	1,4	1,4	1,4
Førtidspension	6,3	6,1	5,8	5,6	5,4	5,3	5,4	5,6	6,0	6,5
Efterløn	3,2	3,0	2,7	2,4	2,0	1,6	1,5	1,6	1,7	1,5
SU-modtagere	8,5	9,0	9,1	9,0	9,0	8,8	8,7	8,4	8,3	7,8

Anm. 1: Tallene omregnet til helårspersoner.

Nye tal offentliggøres april 2024

www.statistikbanken.dk/auh01

Anm. 2: Tabellen indeholder ikke folkepension.

Anm. 3: Førtidspension er inkl. seniorpension og tidlig pension

Modtagere af overførselsindkomster fordelt efter herkomst. 2022

Procent

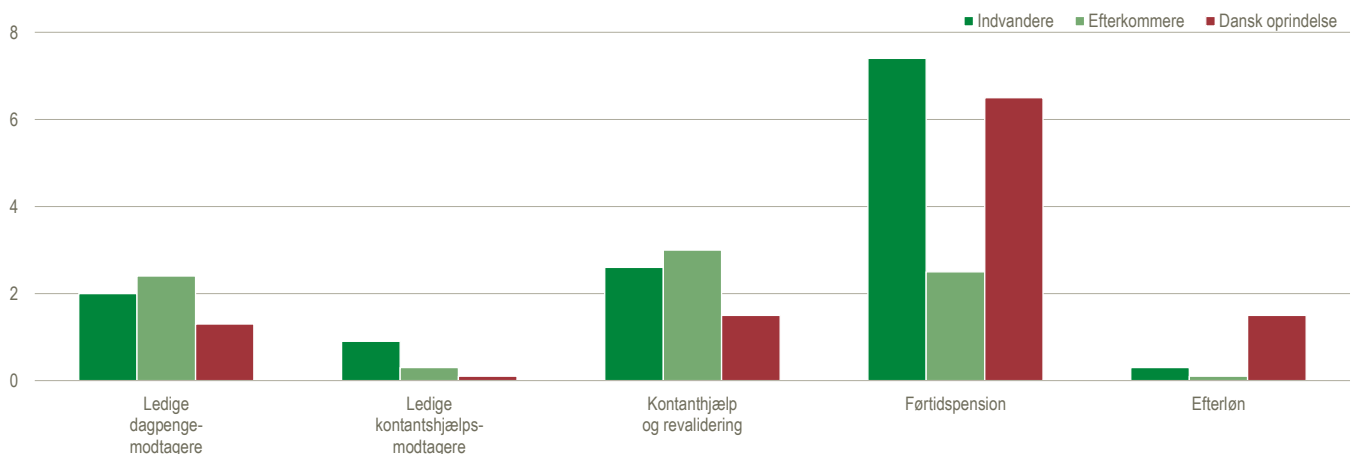

Modtagere af overførselsindkomster under folkepensionsalderen

	2013	2014	2015	2016	2017	2018	2019	2020	2021	2022
<i>Procent</i>										
Modtagere i forhold til beskæftigede	32	31	30	29	27	26	26	28	27	26
Modtagere i forhold til befolkningen	23	22	21	21	20	20	19	21	20	20

Anm. 1: Modtagere er omregnet til helårsmodtagere.

Anm. 2: Fra 2019 er folkepensionsalderen ændret fra 64 år til 66 år.

Økonomisk sårbare

	2013	2014	2015	2016	2017	2018	2019	2020	2021	2022
<i>Procent</i>										
Økonomisk sårbare (mindst 3 af 5 afsavsmål)	10	9	9	7	9	8	8	8	7	7
Svært/meget svært at få pengene til at slå til)	12	12	10	10	9	9	9	9	8	10
Ubetalte regninger det seneste år	7	8	6	6	6	9	7	8	7	7
Kan ikke betale uforudset udgift på 10.000 kr.	27	29	27	25	25	25	23	23	20	20
Har af økonomiske grunde ingen bil	9	9	10	8	8	8	8	7	7	7
Har ikke råd til en uges årlig ferie væk fra hjemmet	17	17	16	14	14	12	11	12	13	13

www.statistikbanken.dk/silc10

Andel offentligt forsørgede 16-64-årige. 2022

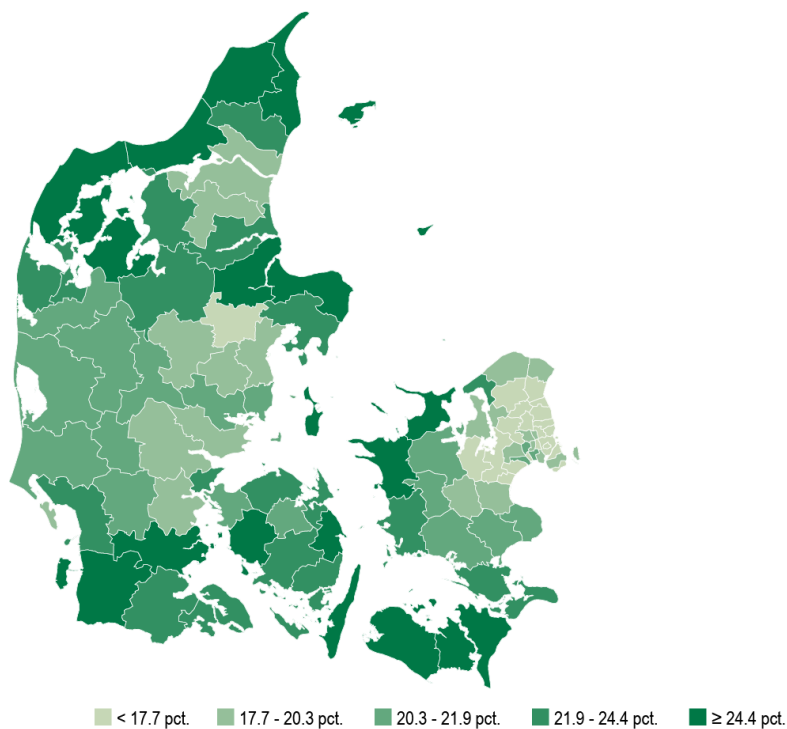

Hjælp til børn og unge

	2013	2014	2015	2016	2017	2018	2019	2020	2021	2022
<i>Antal 31. december</i>										
Anbringelse uden for hjemmet	14 772	14 490	14 249	14 135	14 060	13 880	13 483	13 502	13 372	13 579
<i>Lovgrundlag:</i>										
Forvaltningsafgørelse med samtykke	12 156	11 738	11 427	11 268	11 178	10 936	10 476	10 425	10 273	10 371
Udlændinge under 15 år	..	25	31	44	34	27	21	15	11	10
Anbringelse uden samtykke	2 103	2 193	2 303	2 395	2 456	2 539	2 579	2 615	2 622	2 712
Foreløbig afgørelse (formanden for børn og ungeudvalget)	0	0	0	0	0
Dom (ungdomssanktion)	53	32	30	21	37	41	28	18	19	14
Dom (afsoning)	11	7	10	5	7	7	9	7	9	10
Surrogat for varetægtsfængsling	30	29	26	33	27	30	40	49	39	37
Ankestyrelsens afgørelse	5	20	38	35	44	53	73
Afgørelse truffet af Ungdomskriminalitetsnævnet med samtykke	0	0	0	0	0	..	21	58	100	99
Afgørelse truffet af Ungdomskriminalitetsnævnet uden samtykkekrav	0	0	0	0	0	..	16	65	93	122
Foreløbig afgørelse (formanden for børn og unge-udvalget, ungdomskriminalitet)	0	0	0	0	0	0	..	0	0	0
Uoplyst	415	463	420	364	297	258	254	204	149	130
<i>Anbringelsessted:</i>										
Plejefamilie ¹	8 206	8 308	8 471	8 686	8 745	8 759	8 535	8 471	8 342	8 307
Døgninstitution, almindelig afdeling	2686	2 574	2 448	2 387	2 282	2 160	2 055	2 023	1 988	2 053
Delvis lukket døgninstitution eller delvis lukket afdeling på åben døgninstitution	36	42	44	43	34	35	30	41	39	30
Døgninstitution, sikret afdeling	95	100	86	100	77	91	91	108	100	103
Opholdssted for børn og unge	2326	2 165	2 076	1 964	2 029	2 016	1 934	1 975	2 076	2 205
Kost- og eller efterskole	459	403	321	257	243	213	207	213	193	166
Eget værelse, kollegium, kollegielignende opholdssteder	835	776	708	631	601	562	605	642	609	692
Uoplyst	129	122	95	67	49	44	26	29	25	23
<i>Antal i året</i>										
Børn og unge, der modtager forebyggende foranstaltninger og indsatser i alt²	53 452	56 642	60 723	61 788	63 544	65 255	69 648	73 371
Tidligt forebyggende indsatser efter lov om social service	11 557	14 845	17 698	18 326	19 341	20 218	22 553	25 092
Konsulentbistand, herunder familierettede indsatser	8 166	10 176	11 908	12 184	12 802	12 704	13 684	15 122
Netværks- eller samtalegrupper	298	496	845	870	915	958	1 181	1 470
Rådgivning om familieplanlægning	414	863	1 480	1 801	1 755	1 339	1 120	1 085
Andre indsatser, der har til formål at forebygge et barns eller en ungs eller familiens vanskeligheder	1 257	2 064	2 439	2 214	2 606	2 563	2 720	3 055
Udgifter i forbindelse med konsulentbistand	1 464	1 138	391	289	309	291	279	310
Udgifter i forbindelse med prævention	386	395	413	378	340	329	321	310
Økonomisk støtte til fritidsaktiviteter til børn og unge, der har behov for særlig støtte	385	566	882	994	832	807	613	578
Familievejledning for familier med børn med betydelig og varigt, nedsat fysisk eller psykisk funktionsevne	0	0	0	..	15	165	491	675
Rådgivning, undersøgelse og behandling af børn og unge med adfærdsvanskeligheder samt deres familier	20	55	161	369	651	1 936	3 168	3 882
Forebyggende foranstaltninger efter lov om social service	45 129	45 397	46 981	47 237	47 903	48 850	50 925	52 254
Ophold i dagtilbud, fritidshjem, ungdomsklub, uddannelsessted el.lign. med samtykke	1 021	975	990	868	901	849	888	890
Praktisk, pædagogisk eller anden støtte i hjemmet	5 738	5 400	5 621	5 528	5 080	5 102	5 090	4 998
Behandling af barnets eller den ungs problemer med samtykke	1 251	2 530	3 726	4 357	4 581	4 658	5 266	5 656
Familiebehandling med samtykke	15 147	15 631	16 729	17 670	19 034	20 140	21 810	22 553
Familieanbringelse i form af et døgnophold for både forældremyndighedsindehaveren, barnet eller den unge og andre medlemmer af familien	394	393	384	379	398	382	411	408
Støtteophold for barn eller ung, der ikke er anbragt uden for hjemmet	6 788	6 004	5 526	5 054	4 384	4 025	3 749	3 559
Fast kontaktperson for barnets eller den ungs med samtykke	10 233	10 334	11 000	11 137	11 200	11 640	12 160	12 632
Fast kontaktperson for hele familien med samtykke	1 321	1 312	1 231	1 123	1 086	1 176	1 372	1 493
Formidling af praktikophold til unge	585	457	484	543	526	499	495	494
Anden hjælp, der har til formål at yde rådgivning, behandling og pædagogisk støtte	2 484	2 476	2 813	2 736	2 766	3 005	3 376	3 521
Økonomisk støtte til forældremyndighedsindehaveren til udgifter i forbindelse med støttende indsatser	7 072	6 585	6 657	6 344	5 946	5 515	5 126	5 051
Økonomisk støtte til forældremyndighedsindehaveren til udgifter, der bevirker at en anbringelse uden for hjemmet kan undgås eller at en hjemgivelse kan fremskyndes	2 417	2 058	1 889	1 719	1 609	1 551	1 341	1 402
Økonomisk støtte til forældremyndighedsindehaveren til udgifter, der kan bidrage til en stabil kontakt mellem forældre og barn under barnets anbringelse uden for hjemmet	1 949	1 982	2 001	1 848	2 067	2 031	2 194	2 497
Støtteperson til forældremyndigheden ved barnets eller den ungs anbringelse uden for hjemmet	2 791	3 041	3 195	3 305	3 533	3 975	4 278	4 315
Tilknytning af koordinator til unge, der er idømt en sanktion efter straffeloven (§54a)	43	38	40	51	43	24	10	8
Støtteophold under døgnophold	189	284	429	500	634	654	623	667
Forældre pålæg	22	47	53	37	104	121	77	88
Børne- og ungepålæg	8	8	12	9
Indkaldelse til netværksråd i.f.m. at en ung under 18 år er mistænkt for at have begået alvorlig kriminalitet	8	12	106	150	153	127
Fast kontaktperson til unge over 18 år	2 241	2 191	2 212	2 215	2 269	2 480	2 664	2 804
Opretholdelse af allerede udpeget fast kontaktperson til unge over 18 år	2 147	2 069	2 043	1 970	1 983	1 894	1 758	1 595
Udslusningsordning i det hidtige anbringelsessted	441	351	318	276	266	265	200	158
Tildeling af andre former for støtte til unge over 18 år, der har til formål at bidrage til en god overgang til en selvstændig tilværelse for den unge	369	346	366	384	478	450	384	385
Fast kontaktperson frem til det fyldte 23. år, til unge, der umiddelbart inden det fyldte 18. år, og den unge der er fyldt 15 år, er eller var anbragt uden samtykke fra forældremyndighedsindehaveren	23	16	13	18	22	24	21	11
Fast kontaktperson frem til det fyldte 19. år, til unge der umiddelbart inden det fyldte 18. år, er eller var anbragt uden for hjemmet, på eget værelse, kollegium eller kollegielignede børne- og ungehjem	65	101	118	142	143	90	77	52
Kortvarig tilbagevenden til det tidligere anbringelsessted for den unge, som var anbragt uden for hjemmet umiddelbart inden det fyldte 18. år	11	17	24	59	68	53	51
Forebyggende foranstaltninger efter lov om bekæmpelse af ungdomskriminalitet	0	0	0	..	133	468	724	691

¹ Fra den 1. juli 2019 og frem til 31. december 2020 blev generelt godkendte plejefamilier omkategoriseret i tre nye kategorier – almen, forstærket og specialiseret. For at kunne sammenligne over tid er kategorierne slået sammen under den overordnede kategori "plejefamilie".

² Data fra årene for 2015 er ikke beregnet.

Modtagere af førtidspension

	2013	2014	2015	2016	2017	2018	2019	2020	2021	2022
<i>Procent af befolkningen i den pågældende alder</i>										
I alt	7	6	6	6	6	5	6	6	6	7
16-29 år	1	1	1	1	1	1	1	1	1	1
30-39 år	3	3	3	3	2	2	2	2	2	3
40-50 år	6	6	6	5	5	5	5	5	5	5
50-59 år	12	11	11	10	10	10	10	10	10	10
60 år +	18	18	18	17	17	17	18	17	20	21
Mænd	6	6	5	5	5	5	5	5	6	6
16-29 år	1	1	1	1	1	1	1	1	1	1
30-39 år	3	3	3	3	3	2	2	3	3	3
40-50 år	6	5	5	5	5	5	5	5	5	5
50-59 år	11	10	10	9	9	9	9	9	9	9
60 år +	16	16	15	15	15	15	16	15	18	19
Kvinder	7	7	7	6	6	6	6	6	7	7
16-29 år	1	1	1	1	1	1	1	1	1	1
30-39 år	3	3	3	2	2	2	2	2	2	2
40-50 år	7	6	6	6	6	5	5	5	5	6
50-59 år	13	13	12	11	11	11	11	11	11	11
60 år +	21	21	20	20	19	19	20	19	23	23

Anm.: Modtagere er omregnet til helårsmodtagere.
Anm.: Førtidspension er inkl. seniorpension og tidlig pension

Nye tal offentliggøres april 2024.

www.statistikbanken.dk/auh01

Modtagere af efterløn

	2013	2014	2015	2016	2017	2018	2019	2020	2021	2022
<i>Tusinde helårsmodtagere</i>										
I alt	97	89	80	70	61	49	46	48	52	47
Mænd	42	38	33	29	24	19	17	18	19	16
Kvinder	56	52	47	42	36	30	28	30	33	31
<i>Procent af befolkningen som har ret til efterløn</i>										
I alt	24	22	24	21	23	18	23	18	19	14
Mænd	21	19	20	17	18	14	18	14	14	9
Kvinder	27	25	28	25	27	22	28	22	24	18

Anm. 1: Modtagere er omregnet til helårsmodtagere.
Anm. 2: Alderen opgøres ud fra efterlønsmodtagernes alder ultimo perioden.
Anm. 3: Der er i procentberegningen taget højde for lovgivningen om ret til efterløn.

Nye tal offentliggøres april 2024.

www.statistikbanken.dk/auh01

Modtagere af efterløn og førtidspension.

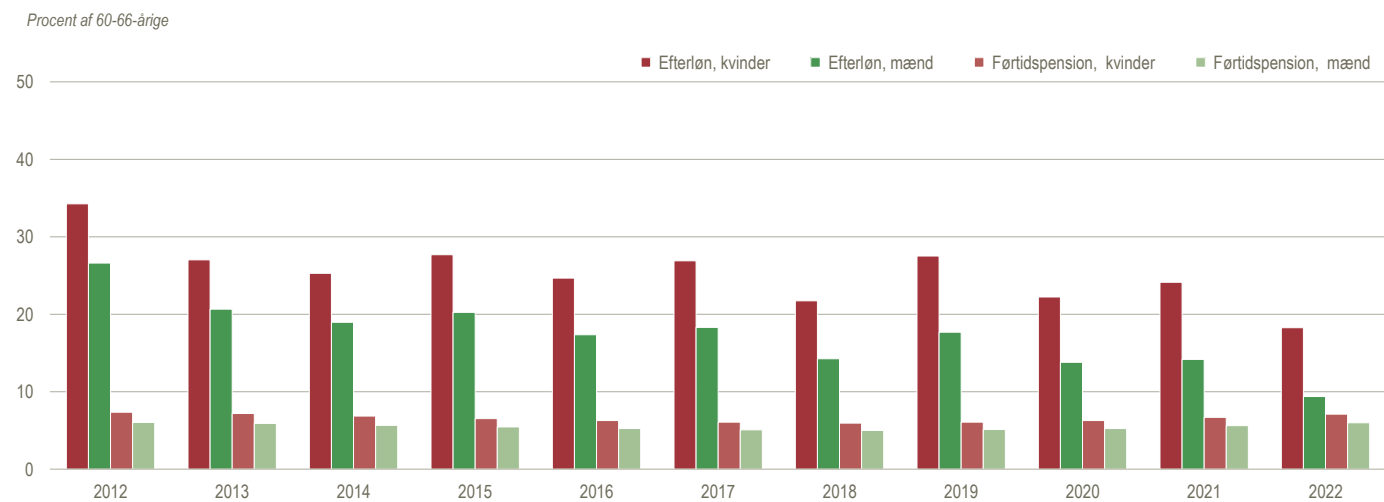

Boligstøtte fordelt på aldersgrupper

	2011	2012	2013	2014	2015	2016	2017	2018	2019	2020	2021
<i>Antal modtagere</i>											
Alle aldre	541 133	548 074	552 819	565 033	574 866	562 742	560 543	600 255	595 199	599 863	593 775
18 – 24 år	56 300	58 038	57 435	59 255	60 721	61 162	61 203	70 166	67 242	70 887	69 445
25 – 29 år	35 591	37 961	40 244	43 555	46 322	43 119	43 755	51 472	51 996	53 731	53 172
30 – 34 år	27 710	28 389	28 822	30 638	31 638	29 651	29 309	33 630	34 295	34 528	34 154
35 – 39 år	32 215	32 193	32 230	32 921	33 152	30 227	29 283	31 717	31 009	30 204	29 629
40 – 44 år	33 640	33 772	34 079	35 487	36 312	33 636	32 041	34 563	33 290	31 578	29 627
45 – 49 år	34 200	35 211	35 050	34 980	34 706	31 284	30 223	32 918	32 596	31 968	30 741
50 – 54 år	28 370	29 041	30 115	31 839	32 767	31 635	31 545	33 476	32 055	30 427	28 650
55 – 59 år	27 320	27 806	28 164	28 777	29 823	28 684	28 608	30 688	31 348	31 490	31 672
60 – 64 år	30 667	29 877	29 975	30 433	30 631	30 519	30 420	31 719	31 122	31 326	31 437
65 – 69 år	47 285	48 189	48 612	47 636	47 268	46 260	44 654	46 412	45 674	44 776	44 340
70 – 74 år	46 406	47 029	47 909	49 506	51 050	53 465	54 952	56 269	55 389	55 163	54 032
75 – 79 år	45 304	45 093	45 562	45 777	46 429	47 457	48 620	50 276	52 088	54 541	57 606
80 – 89 år	73 245	72 283	71 424	70 526	70 436	71 228	71 550	72 867	73 309	75 205	77 416
90 år og derover	20 288	20 663	21 066	21 455	21 456	22 111	22 052	21 944	21 468	21 449	21 462
<i>Gennemsnitligt beløb (kr.)</i>											
Alle aldre	1 985	2 022	2 072	2 098	2 113	2 130	2 162	2 136	2 153	2 181	2 207
18 – 24 år	765	783	808	824	827	806	808	817	820	822	824
25 – 29 år	1 194	1 192	1 206	1 236	1 256	1 200	1 202	1 183	1 171	1 164	1 150
30 – 34 år	1 717	1 731	1 763	1 782	1 753	1 636	1 654	1 638	1 605	1 609	1 596
35 – 39 år	1 918	1 935	1 974	2 008	1 997	1 875	1 926	1 920	1 927	1 935	1 923
40 – 44 år	1 856	1 891	1 955	1 984	1 987	1 881	1 935	1 942	1 945	1 994	2 012
45 – 49 år	1 737	1 750	1 791	1 817	1 815	1 760	1 804	1 813	1 829	1 881	1 908
50 – 54 år	1 686	1 689	1 716	1 715	1 706	1 692	1 704	1 690	1 708	1 750	1 787
55 – 59 år	1 740	1 744	1 756	1 739	1 709	1 723	1 723	1 692	1 697	1 739	1 782
60 – 64 år	1 742	1 763	1 788	1 788	1 784	1 791	1 793	1 760	1 774	1 829	1 861
65 – 69 år	2 389	2 471	2 534	2 600	2 648	2 705	2 752	2 756	2 716	2 690	2 648
70 – 74 år	2 448	2 530	2 607	2 677	2 729	2 797	2 837	2 858	2 890	2 940	2 985
75 – 79 år	2 532	2 619	2 703	2 765	2 835	2 901	2 948	2 996	3 039	3 087	3 131
80 – 89 år	2 712	2 804	2 892	2 958	3 021	3 099	3 145	3 199	3 234	3 296	3 341
90 år og derover	3 052	3 136	3 231	3 294	3 361	3 431	3 460	3 543	3 559	3 606	3 637

Anm.: Boligstøtte dækker både over boligydelse og boligsikring. Tallene er for 2011-2021, da tal for boligsikring i december 2022 ikke er tilgængelige.

Nye tal offentliggøres april 2024.

www.statistikbanken.dk/bost64

Beboere i pleje- og ældreboliger

	2012	2013	2014	2015	2016	2017	2018	2019	2020	2021	2022
<i>Antal døgnklienter</i>											
Pleje- og ældreboliger	83 161	83 482	83 216	83 670	83 182	74 192	74 219	73 698	73 267	72 149	71 880
Plejehjem	6 668	5 409	4 675	4 563	4 222	3 604	3 538	3 337	2 883	2 678	2 476
Beskyttede boliger	1 210	1 032	975	947	912	795	796	455	417	368	367
Plejeboliger målrettet til ældre	35 384	36 056	36 847	37 739	37 574	37 984	37 835	37 955	37 995	37 734	37 435
Plejeboliger målrettet til fysisk/psykisk handicappede ..	4 869	6 457	7 003	6 714	7 226
Almene ældreboliger målrettet til ældre	33 131	32 632	31 623	31 609	31 191	31 016	31 150	30 812	30 456	29 735	29 808
Almene ældreboliger målrettet til fysisk/psykisk handicappede	1 419	1 288	1 411	1 383	1 215
Friplejeboliger	480	608	682	715	842	793	900	1 139	1 516	1 634	1 794

Anm.: Fra 2017 indgår kategorien 'målrettet til fysisk/psykisk handicappede' ikke længere.

www.statistikbanken.dk/resi01

Kontanthjælp

	2012	2013	2014	2015	2016	2017	2018	2019	2020	2021
<i>Antal personer</i>										
Ydelser i alt¹	218 679	246 657	253 720	256 185	241 534	214 814	187 917	173 312	167 537	147 390
Kontanthjælp	197 985	206 402	130 835	126 103	122 427	109 272	100 710	93 597	90 286	80 643
Uddannelseshjælp	76 777	73 343	68 090	62 654	59 464	57 079	58 299	51 262
Løntilskud vedrørende kontant- og uddannelseshjælpsmodtagere m. fl.	2 779	3 066	2 435	1 875	2 690	2 473	1 668	2 041	1 893	1 767
Kontant- og uddannelseshjælp under forrevalidering	3 385	2 872	2 404	1 887	1 480	1 140	858	632	435	321
Kontanthjælp og integrationsydelse til udlændinge m.fl.	6 109	7 833	12 016	20 846	33 112	31 540	25 325	20 459	17 967	15 400
Revalideringsydelse	15 278	13 425	11 416	9 749	8 356	7 176	5 967	5 025	4 019	3 219
Kontantydelse ² (oktober 2015 -)	188	2 610	1 462
Arbejdsmarkedsydelse ² (fra januar 2014 -)	25 879	31 988	16 709	137
Særlig uddannelsesydelse ² (indtil - januar 2014)	...	22 392	14 497	11
<i>Millioner kroner</i>										
Ydelser i alt¹	19 861,9	22 481,7	22 326,1	22 763,2	21 489,1	18 837,6	16 642,8	15 293,5	14 934,8	13 287,2
Kontanthjælp	16 837,9	18 153,1	13 434,0	13 402,1	12 940,9	11 537,9	10 579,8	9 801,6	9 630,4	8 555,1
Uddannelseshjælp	4 021,9	4 005,0	3 843,6	3 590,9	3 485,7	3 394,6	3 439,5	3 180,6
Løntilskud vedrørende kontant- og uddannelseshjælpsmodtagere m. fl.	137,6	162,4	121,2	70,4	91,1	85,7	59,9	67,8	59,7	58,5
Kontant- og uddannelseshjælp under forrevalidering	189,5	175,4	164,3	128,1	100,3	83,7	65,8	47,6	33,6	23,6
Kontanthjælp og integrationsydelse til udlændinge m.fl.	585,2	755,4	1 137,0	2 079,5	2 428,4	2 086,8	1 593,8	1 250,7	1 162,3	984,7
Revalideringsydelse	1 859,6	1 664,2	1 531,0	1 336,1	1 167,0	1 025,0	857,7	731,2	609,4	484,7
Kontantydelse ² (oktober 2015 -)	3,0	92,3	41,1
Arbejdsmarkedsydelse ² (januar 2014 -)	1 085,3	1 334,5	367,6	0,6
Særlig uddannelsesydelse ² (- januar 2014)	...	1 272,4	493,3	0,1
<i>Procent</i>										
Modtagere af hjælp i alt i procent af befolkningen mellem 16-64 år	6,2	6,9	7,1	7,1	6,7	5,9	5,2	4,8	4,5	3,9

¹ Bemærk at den samme person kan have modtaget flere ydelser. Ved summering af ydelsestyper kan der derfor være dubletter på personniveau. Ydelser i alt og de resterende ydelsestyper er renset for dubletter. Ydelser i alt indeholder alle de viste ydelsestyper samt særlig støtte. Særlig støtte vises ikke særskilt.

Nye tal offentliggøres juni 2024.

www.statistikbanken.dk/ky032

² Ydelser rettet mod personer, der har opbrugt retten til dagpenge.

Takster for børnepasning

	2013	2014	2015	2016	2017	2018	2019	2020	2021	2022	2023
<i>Kroner</i>											
Gennemsnitlig månedlig takst pr. barn for heldagsplads											
Kommunal dagpleje (0-2 år)	2 357	2 382	2 439	2 486	2 501	2 563	2 596	2 664	2 709	2 776	2 866
Daginstitution (0-2 år)	2 801	2 792	2 807	2 878	2 958	3 022	3 075	3 109	3 173	3 353	3 465
Daginstitution (3-5 år)	1 592	1 608	1 623	1 658	1 704	1 702	1 711	1 755	1 773	1 881	1 935
Fritidshjem (6-9 år)	1 035	1 028	883	869	876	916	889	930	965	1 014	1 080
Skolefritidsordninger (6-9 år)	1 602	1 608	1 420	1 423	1 472	1 471	1 516	1 608	1 658	1 670	1 750
<i>Nye tal offentliggøres april 2024</i>											
<i>www.statistikbanken.dk/res88</i>											

Folke- og førtidspensionister

	2013	2014	2015	2016	2017	2018	2019	2020	2021	2021*	2022*
<i>Antal</i>											
Samtlige pensionister	1 217 166	1 233 137	1 248 254	1 262 205	1 275 300	1 290 161	1 305 814	1 303 277	1 303 182	1 297 449	1 307 984
Folkepensionister i alt	978 984	1 004 311	1 028 311	1 050 258	1 069 383	1 088 484	1 105 964	1 095 524	1 079 665	1 062 234	1 045 969
Folkepension uden pensionstillæg	140 734	140 399	140 176	143 759	149 247	153 873	126 825	115 496	107 659	136 604	142 872
Folkepension med fuldt pensionstillæg	543 046	554 966	567 243	573 154	575 358	574 940	637 153	630 234	623 850	601 305	578 186
Folkepension med reduceret pensionstillæg	273 284	285 733	296 211	307 413	317 680	331 162	312 307	319 584	317 767	293 654	293 896
Brøkpension til folkepensionister	21 920	23 213	24 681	25 932	27 098	28 509	29 679	30 210	30 389	30 671	31 015
Førtidspensionister i alt	238 182	228 826	219 943	211 947	205 917	201 677	199 850	207 253	223 517	221 287	230 669
Højeste førtidspension, ordning før 2003	43 133	40 605	38 072	35 596	33 189	30 965	28 857	27 551	26 374	25 320	24 151
Mellemste førtidspension, ordning før 2003	45 703	40 277	36 437	33 028	29 975	27 151	24 447	22 985	21 665	20 493	19 284
Almindelig og forhøjet almindelig førtidspension, ordning før 2003	18 130	15 883	14 066	12 506	11 042	9 822	8 657	7 981	7 339	6 855	6 357
Førtidspension, ordning efter 2003	120 642	121 798	121 338	120 890	121 774	123 684	127 115	135 550	152 212	150 485	159 956
Brøkpension til førtidspensionister	10 574	10 263	10 030	9 927	9 937	10 055	10 774	13 186	15 927	18 134	20 920
Seniorpensionister	-	-	-	-	-	-	-	-	-	13 928	21 285
Tidlig-pensionister	-	-	-	-	-	-	-	-	-	-	10 061
<i>Procent</i>											
Samtlige pensionister i pct. af hele befolkningen	21,7	21,9	22,1	22,1	22,2	22,3	22,5	22,4	22,3	22,1	22,1
Pensionister i pct. af befolkningen fra 18 år til folkepensionsalderen	7	6,7	6,4	6,1	5,9	5,8	5,7	5,9	6,2	6,4	7,1
<i>Nye tal offentliggøres april 2024.</i>											
<i>www.statistikbanken.dk/pen113, pen114 og folk2</i>											

Anm.: For 2021* er tabellen baseret på tal for januar, og fra 2021* vises tal for december. Fra og med december 2021 er seniorpension udskilt fra førtidspension. Før dette var seniorpension og seniorførtidspension talt med under førtidspension.

Sygehuse

	2011	2012	2013	2014	2015	2016	2017	2018	2019	2020	2021
Antal indlæggelser	1 294 073	1 326 235	1 328 860	1 363 202	1 347 563	1 350 040	1 360 871	1 336 803	760 486	789 912	788 988
Mænd	602 111	622 891	630 056	644 284	639 245	640 036	650 749	640 319	356 586	369 497	366 981
Kvinder	691 962	703 344	698 804	718 918	708 318	710 004	710 122	696 484	403 872	420 398	421 991

Databrud fra 2018-19 skyldes ændret opgørelsesmetode ved overgang fra Landspatientregister version 2 til 3. Januar er ikke med i 2019-tallene pga. overgangen.

Nye tal offentliggøres september 2023

Kilde: www.statistikbanken.dk/ind04 og indl01

Psykiatriske sygehuse

	2012	2013	2014	2015	2016	2017	2018	2019	2020	2021
Indlæggelser på psykiatriske sygehuse i 1.000										
Indlagte patienter	23	24	24	24	23	24	25	25	24	24
Indlæggelser	36	38	39	39	40	41	43	44	44	45
Indlæggelser pr. 1.000 indbyggere										
Indlæggelser	7	7	7	7	7	7	7	7	8	8

Anm: Indlæggelser i det psykiatriske sygehusvæsen defineres som ophold ≥ 12 timer, hvor alle kontakterne i opholdet er på enten en afdeling med et psykiatrisk speciale (speciale 50: psykiatri, eller 52: børne- og ungdomspsykiatri), eller hvor kontakterne i opholdet indeholder én kontakt hvor aktionsdiagnosen er DF* "Psyriske lidelser og adfærdsmæssige forstyrrelser".

Kilde: Sundhedsdatastyrelsens udgivelse: Udvalgte nøgletal for sygehusvæsenet og praksisområdet

Indlæggelser på psykiatriske sygehuse

Tusinde

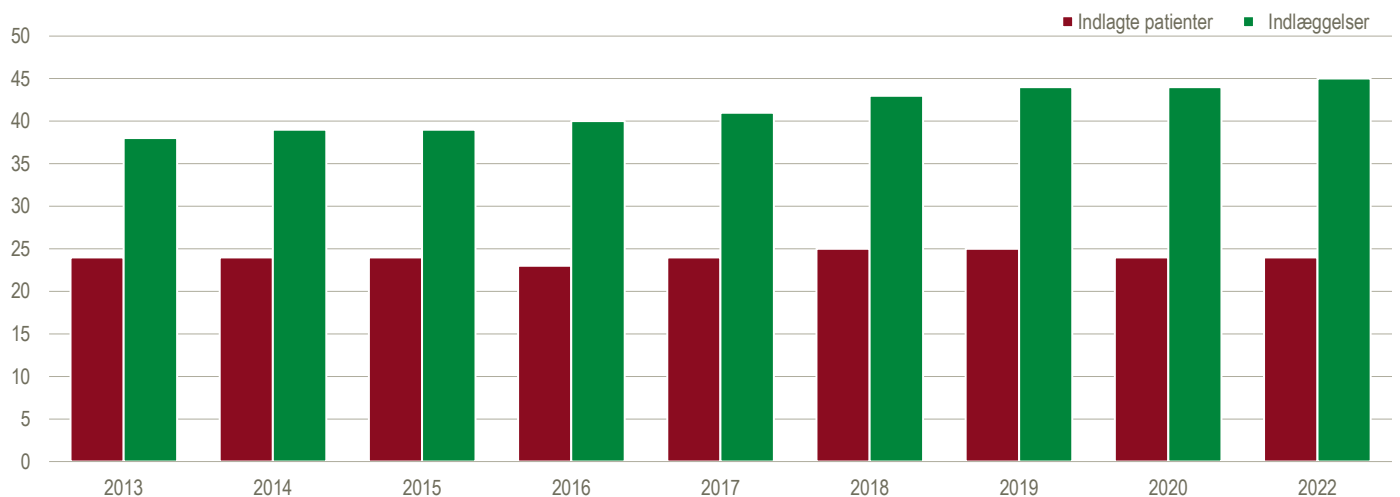

Kilde: Sundhedsdatastyrelsens udgivelse: Udvalgte nøgletal for sygehusvæsenet og praksisområdet

Sundhedspersonale i og udenfor sygehuse

	2012	2013	2014	2015	2016	2017	2018	2019	2020	2021	2022
Sundhedspersonale på sygehuse i alt¹	103 270	105 861	107 078	106 525	103 644	104 382	105 459	106 574	109 059	115 555	115 111
Læger	14 796	15 120	15 385	15 632	16 021	16 629	17 094	17 586	18 183	18 811	19 086
Sygeplejersker	34 636	35 349	35 731	35 623	35 550	35 617	35 489	35 276	35 783	35 888	34 967
Andet sundhedsfagligt personale	22 727	23 625	23 627	23 262	20 760	21 107	21 304	21 680	22 598	25 985	25 409
Øvrigt personale	31 111	31 767	32 335	32 008	31 314	31 029	31 572	32 031	32 495	34 870	35 650
Sundhedspersonale udenfor sygehuse											
Alment praktiserende læger ²	3 534	3 548	3 535	3 496	3 471	3 461	3 485	3 476	3 408	3 450	3 488
Antal alment praktiserende læger pr. 1.000 indbyggere	0,63	0,63	0,63	0,62	0,61	0,60	0,60	0,60	0,59	0,59	0,59
Læger med speciallægepraksis ²	904	904	899	889	897	891	891	891	897	898	905
Tandlæger ³	2 404	2 380	2 282	2 219	2 158	2 117	2 057	2 055	1 936	1 877	1 827
Jordemødre ⁴	1 604	1 686	1 746	1 814	1 884	1 953	2 077	2 130	2 141	2 164	2 189
Sundhedsplejersker	1 618	1 642	1 670	1 693	1 717	1 747	1 787	1 800	1 821	1 813	1 791

¹ Fuldtidsbeskæftigede på offentlige sygehuse

² Antal kapaciteter (fuldtid)

³ Antal personer med ydernummer (praksisområdet)

⁴ Antal personer ved og uden for sygehuse. Opgørelsen dækker kun over medlemmer af jordemoderforeningen

Kilde: eSundhed.dk, Jordemoderforeningen og KRL

Rygere

Dagligrygere

Procent af voksne (15-årige+)

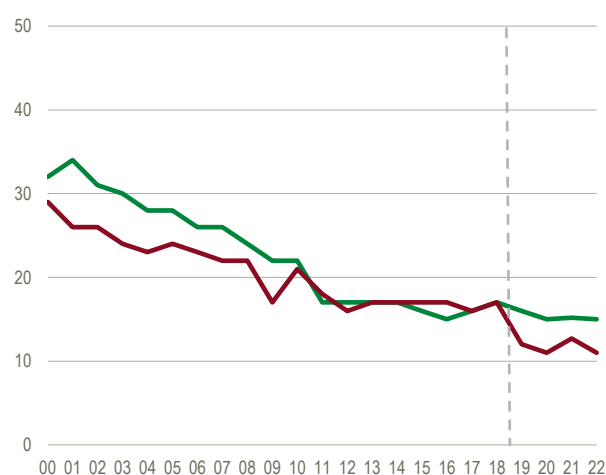

Storrygere (mindst 15 cigaretter dagligt)

Procent af voksne (15-årige+)

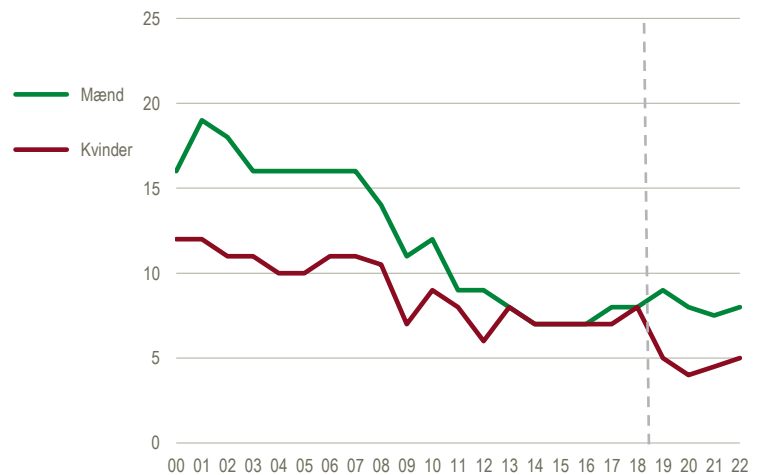

Anm: Grundet en ændring i dataindsamlingsmetoden fra 2018 til 2019, kan tallene mellem disse år ikke direkte sammenlignes. Se yderligere forklaring i Metodedokument - Danskernes rygevaner 2019 (SST)

Kilde: Spørgeskemaundersøgelsen 'Danskernes rygevaner' (SST)

Nye kræfttilfælde fordelt efter hovedgrupper

	2012	2013	2014	2015	2016	2017	2018	2019	2020	2021	2012	2021
Mænd											<i>Procent</i>	
Kræfttilfælde i alt	20 633	20 649	22 280	22 431	22 807	22 926	23 160	23 458	23 533	24 587	100	100
Kræft i hoved-hals	1 002	1 003	984	1 016	1 073	1 071	1 065	1 073	1 102	1 210	4,9	4,9
Kræft i tyk- og endetarm	2 382	2 492	2 983	3 081	2 927	2 925	2 667	2 554	2 418	2 557	11,5	10,4
Kræft i bronkier og lunge	2 393	2 265	2 443	2 339	2 370	2 440	2 406	2 414	2 483	2 504	11,6	10,2
Modermærkekræft, hud	1 059	974	1 090	1 036	1 221	1 255	1 357	1 326	1 317	1 399	5,1	5,7
Anden hudkræft	1 279	1 451	1 518	1 744	1 884	1 907	2 134	2 092	2 609	2 795	6,2	11,4
Kræft i blærehals	4 423	4 370	4 691	4 604	4 594	4 421	4 662	4 517	4 475	4 620	21,4	18,8
Kræft i testikel	328	287	293	289	341	285	285	340	325	298	1,6	1,2
Kræft i urinveje (neoplasi)	2 259	2 329	2 489	2 415	2 436	2 557	2 388	2 564	2 584	2 697	10,9	11,0
Kræft i hjerne og centralnervesystem	847	727	818	879	949	805	905	1 086	935	884	4,1	3,6
Anden kræft	4 661	4 751	4 971	5 028	5 012	5 260	5 291	5 492	5 285	5 623	22,6	22,9
Kvinder												
Kræfttilfælde i alt	18 990	19 498	20 289	20 743	20 845	21 135	21 247	21 846	21 655	22 410	100	100
Kræft i hoved-hals	578	609	626	617	686	702	698	745	750	783	3,0	3,5
Kræft i tyk- og endetarm	2 114	2 048	2 499	2 572	2 382	2 450	2 204	2 292	2 115	2 210	11,1	9,9
Kræft i bronkier og lunge	2 221	2 323	2 277	2 365	2 388	2 441	2 516	2 524	2 613	2 692	11,7	12,0
Modermærkekræft, hud	1 138	1 177	1 288	1 269	1 391	1 256	1 445	1 426	1 398	1 510	6,0	6,7
Anden hudkræft	978	1 117	1 129	1 278	1 386	1 450	1 628	1 609	2 060	2 229	5,2	9,9
Brystkræft	4 658	4 848	4 851	4 828	4 869	4 895	4 995	5 114	4 861	5 042	24,5	22,5
Livmoderhalskræft	367	372	426	363	343	372	333	355	306	274	1,9	1,2
Kræft i livmoder og æggestok	1 371	1 395	1 318	1 387	1 371	1 352	1 338	1 372	1 400	1 346	7,2	6,0
Kræft i urinveje (neoplasi)	938	915	983	1 036	983	990	1 012	943	944	968	4,9	4,3
Kræft i hjerne og centralnervesystem	981	874	972	1 085	1 224	1 156	1 208	1 496	1 301	1 253	5,2	5,6
Anden kræft	3 646	3 820	3 920	3 943	3 822	4 071	3 870	3 970	3 907	4 103	19,2	18,3

Anm.: Grupperingen af kræfttilfælde er opgjort efter ICD10. Tidsserien tilrettes årligt.

Kilde: Sundhedsdatastyrelsen, Cancerregisteret

Nye kræfttilfælde, udvalgte grupper

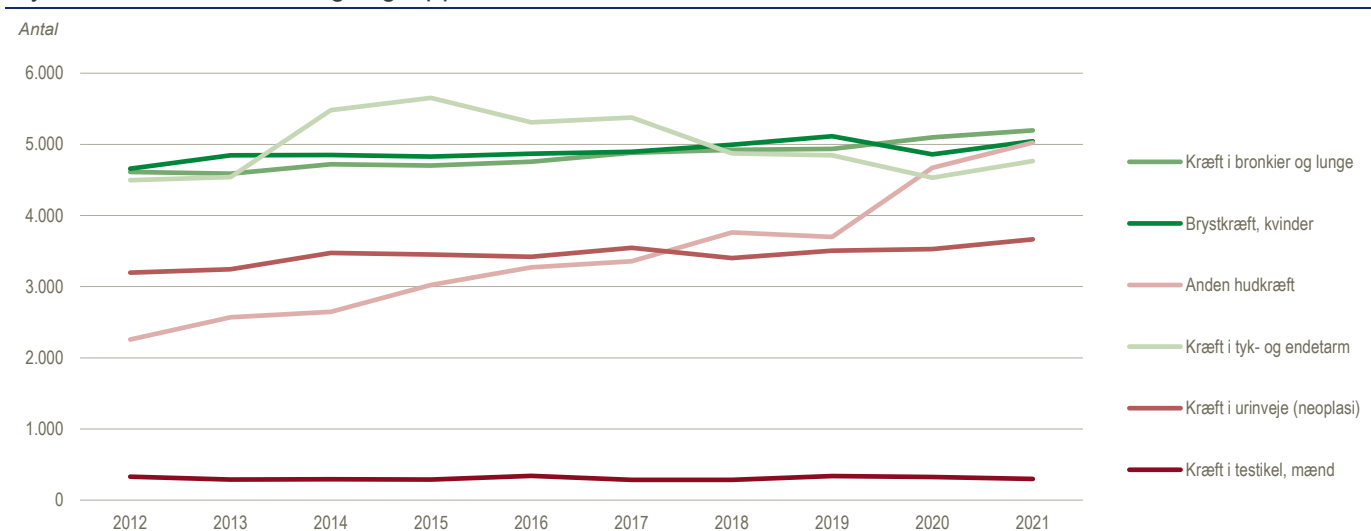

Lægebesøg

	2011	2012	2013	2014	2015	2016	2017	2018	2019	2020	2021
<i>Gnsntl. antal kontakter pr. indbygger</i>											
I alt¹	10,6	10,5	10,2	10	10,2	10,3	10,4	10,3	10,4	10,8	10,6
Almen lægehjælp	7,3	7,2	7	7	7	7	7	7	7	7,7	7,3
Ørelægehjælp	0,2	0,2	0,2	0,2	0,2	0,2	0,2	0,2	0,2	0,2	0,2
Øjenlægehjælp	0,2	0,2	0,2	0,2	0,2	0,2	0,2	0,2	0,2	0,2	0,2
Øvrig speciallægehjælp	0,6	0,6	0,5	0,5	0,5	0,5	0,5	0,5	0,5	0,5	0,5
Tandlægehjælp ²	0,9	0,9	0,7	0,5	0,7	0,8	0,8	0,8	0,8	0,7	0,8

¹ Kontakter til fysioterapeuter, fodterapeuter, psykologer mv. er ikke medtaget.

Nye tal offentliggøres september 2023

www.statistikbanken.dk/sygfam

² Tandlægehjælp gælder kun for personer på mindst 18 år.

Dødsårsager

	2011	2012	2013	2014	2015	2016	2017	2018	2019	2020	2021	2011	2021
<i>Antal</i>													<i>Procent</i>
I alt	52 516	52 325	52 470	51 340	52 555	52 824	53 261	55 233	53 958	54 645	57 152	100,0	100,0
Mænd	25 939	25 911	26 111	25 694	26 283	26 416	26 870	27 992	27 455	27 995	29 169	100,0	100,0
Kvinder	26 577	26 414	26 359	25 646	26 272	26 408	26 391	27 241	26 503	26 650	27 983	100,0	100,0
Kræftsygdomme	15 556	15 730	15 455	15 635	15 695	15 920	15 727	15 693	16 126	15 925	15 883	29,6	27,8
Mænd	8 142	8 176	8 102	8 206	8 275	8 285	8 346	8 318	8 538	8 472	8 478	31,4	29,1
Kvinder	7 414	7 554	7 353	7 429	7 420	7 635	7 381	7 375	7 588	7 453	7 405	27,9	26,5
Hjertesygdomme og andre kredsløbssygdomme	13 517	13 387	12 934	12 528	12 893	12 695	12 453	12 400	11 664	11 549	11 733	25,7	20,5
Mænd	6 563	6 590	6 519	6 307	6 482	6 533	6 474	6 484	6 116	6 133	6 210	25,3	21,3
Kvinder	6 954	6 797	6 415	6 221	6 411	6 162	5 979	5 916	5 548	5 416	5 523	26,2	19,7
Sygdomme i åndedrætsorganer	5 860	5 840	6 163	5 676	6 007	6 056	6 384	6 778	6 108	5 716	5 886	11,2	10,3
Mænd	2 731	2 695	2 873	2 712	2 894	2 839	3 039	3 311	3 025	2 842	2 945	10,5	10,1
Kvinder	3 129	3 145	3 290	2 964	3 113	3 217	3 345	3 467	3 083	2 874	2 941	11,8	10,5
Psykiske lidelser og adfærdsmæssige forstyrrelser	3 089	3 153	3 276	3 249	3 516	3 593	3 653	3 868	3 613	3 514	3 675	5,9	6,4
Mænd	1 343	1 375	1 374	1 360	1 545	1 510	1 447	1 555	1 480	1 414	1 568	5,2	5,4
Kvinder	1 746	1 778	1 902	1 889	1 971	2 083	2 206	2 313	2 133	2 100	2 107	6,6	7,5
Sygdomme i nervesystemet og sansorganerne	1 878	1 940	2 068	2 124	2 326	2 528	2 524	2 708	2 705	2 816	3 202	3,6	5,6
Mænd	807	858	935	960	1 052	1 142	1 162	1 260	1 226	1 309	1 469	3,1	5,0
Kvinder	1 071	1 082	1 133	1 164	1 274	1 386	1 362	1 448	1 479	1 507	1 733	4,0	6,2
Symptomer i fordøjelsesorganer	2 483	2 299	2 217	2 236	2 128	2 113	2 081	2 204	2 244	2 316	2 349	4,7	4,1
Mænd	1 283	1 184	1 139	1 136	1 127	1 061	1 101	1 161	1 177	1 223	1 240	4,9	4,3
Kvinder	1 200	1 115	1 078	1 100	1 001	1 052	980	1 043	1 067	1 093	1 109	4,5	4,0
Endokrine og ernæringsbetingede sygdomme samt stofskiftesygdomme¹	1 696	1 688	1 714	1 732	1 770	1 783	1 758	1 829	1 763	1 757	1 984	3,2	3,5
Mænd	900	887	899	924	911	1 014	953	965	919	924	1 007	3,5	3,5
Kvinder	796	801	815	808	859	769	805	864	844	833	977	3,0	3,5
Ulykker	1 479	1 411	1 420	1 412	1 331	1 398	1 376	1 487	1 552	1 531	1 487	2,8	2,6
Mænd	813	781	758	787	745	783	786	845	889	857	816	3,1	2,8
Kvinder	666	630	662	625	586	615	590	642	663	674	671	2,5	2,4
Infektiose inkl. parasitære sygdomme	812	910	1 016	925	987	924	1 009	1 112	1 263	1 399	1 576	1,5	2,8
Mænd	385	432	451	400	431	450	505	552	638	708	796	1,5	2,7
Kvinder	427	478	565	525	556	474	504	560	625	691	780	1,6	2,8
Covid-19 - Corona	•	•	•	•	•	•	•	•	•	1 078	1 457	•	2,5
Mænd	•	•	•	•	•	•	•	•	•	627	827	•	2,8
Kvinder	•	•	•	•	•	•	•	•	•	451	630	•	2,3
Sygdomme i urin- og kønsorganer	794	765	866	822	823	836	924	1 079	928	950	960	1,5	1,7
Mænd	390	405	436	407	405	419	485	568	483	496	471	1,5	1,6
Kvinder	404	360	430	415	418	417	439	511	445	454	489	1,5	1,7
Selv mord og selvmordsforsøg	593	658	633	654	571	578	583	586	604	580	545	1,1	1,0
Mænd	439	492	464	488	394	433	418	427	452	412	393	1,7	1,3
Kvinder	154	166	169	166	177	145	165	159	152	168	152	0,6	0,5
Alle øvrige dødsårsager	4 443	4 217	4 416	3 992	4 171	4 050	4 465	5 119	4 993	5 268	6 127	8,5	10,7
Mænd	1 921	1 812	1 966	1 766	1 782	1 701	1 899	2 288	2 220	2 411	2 747	7,4	9,4
Kvinder	2 522	2 405	2 450	2 226	2 389	2 349	2 566	2 831	2 773	2 857	3 380	9,5	12,1
Uoplyst dødsårsag²	316	327	292	355	337	350	324	370	395	246	288	0,6	0,5
Mænd	222	224	195	241	240	246	255	258	292	167	202	0,9	0,7
Kvinder	94	103	97	114	97	104	69	112	103	79	86	0,4	0,3

¹ Indeholder fx hormonale lidelser, sygdom i skjoldbruskkirtlen, diabetes, cystisk fibrose og andre stofskiftesygdomme. Nye tal offentliggøres februar 2024.

www.statistikbanken.dk/doda1

Kilde: Sundhedsdatastyrelsen

² Omfatter bl.a. personer med bopæl i Danmark, som er døde i udlandet.

Hvidevarer

	2013	2014	2015	2016	2017	2018	2019	2020	2021	2022	2023
Antal familier (tusinde)	2 489	2 482	2 562	2 540	2 594	2 550	2 610	2 619	2 599	2 630	2 580
<i>Procent af familierne</i>											
Tørretumbler	52	54	52	52	54	54	55	56	58	59	58
Vaskemaskine	81	82	78	76	83	81	79	81	83	81	85
Opvaskemaskine	67	69	69	68	69	68	72	75	77	78	78
Mikrobølgeovn	77	76	76	73	76	74	77	74	78	78	77
Espressomaskine, kapselmaskine	37	38	39	43	39
<i>Antal</i>											
Interviewede personer	903	902	1 006	1 068	929	981	992	1 237	1 087	882	848

Anm.: Opgørelserne er baseret på Danmarks Statistiks omnibusundersøgelser. Et repræsentativt udsnit af befolkningen i alderen 16-74 år bliver interviewet.

Nye tal offentliggøres maj 2024.

www.statistikbanken.dk/varforbr

Salg af alkohol og tobak

	2012	2013	2014	2015	2016	2017	2018	2019	2020	2021	2022
<i>Millioner liter</i>											
Afgiftsbelagt salg af pilsnærækvivalenter ¹	357	353	365	354	368	358	360	359	355	383	378
Afgiftsbelagt salg af vin ²	143	151	153	151	152	149	154	150	161	169	151
Afgiftsbelagt salg af spiritus	18	19	20	20	20	20	20	20	19	23	22
<i>Gennemsnitlig alkoholsalg i liter å 100 pct.</i>											
Pr. indbygger	7,6	7,8	8	7,8	7,9	7,7	7,7	7,6	7,8	8,4	7,8
Pr. indbygger over 18 år	9,8	10	10,1	9,9	10	9,7	9,7	9,5	9,7	10,4	9,7
<i>Millioner stk.</i>											
Afgiftsbelagt salg af cigaretter, cigarer og cigarillos	6 840	6 973	5 731	5 844	5 840	6 189	5 186	5 608	4 616	4 846	4 082
<i>Gennemsnitlig salg af cigaretter mv. i stk.</i>											
Pr. indbygger	1 209	1 222	994	1 014	1 009	1 065	980	958	915	825	687
Pr. indbygger over 18 år	1 543	1 553	1 260	1 283	1 272	1 339	1 226	1 196	1 140	1 027	854
<i>Tons</i>											
Afgiftsbelagt salg af røgtobak	669	618	595	550	531	486	412	410	516	477	378

¹ På baggrund af salget af øl i ren alkohol er der beregnet, hvor mange pilsnere med en alkoholprocent på 4,6 det svarer til. En pilsnærækvivalent svarer til en øl med 4,6 pct. alkohol.

Nye tal offentliggøres juni 2024.

www.statistikbanken.dk/alko2 og [alko6](http://www.statistikbanken.dk/alko6)

Samlet salg af alkohol

Salg af ren alkohol pr. indb. over 18 år (gnsntl. antal liter)

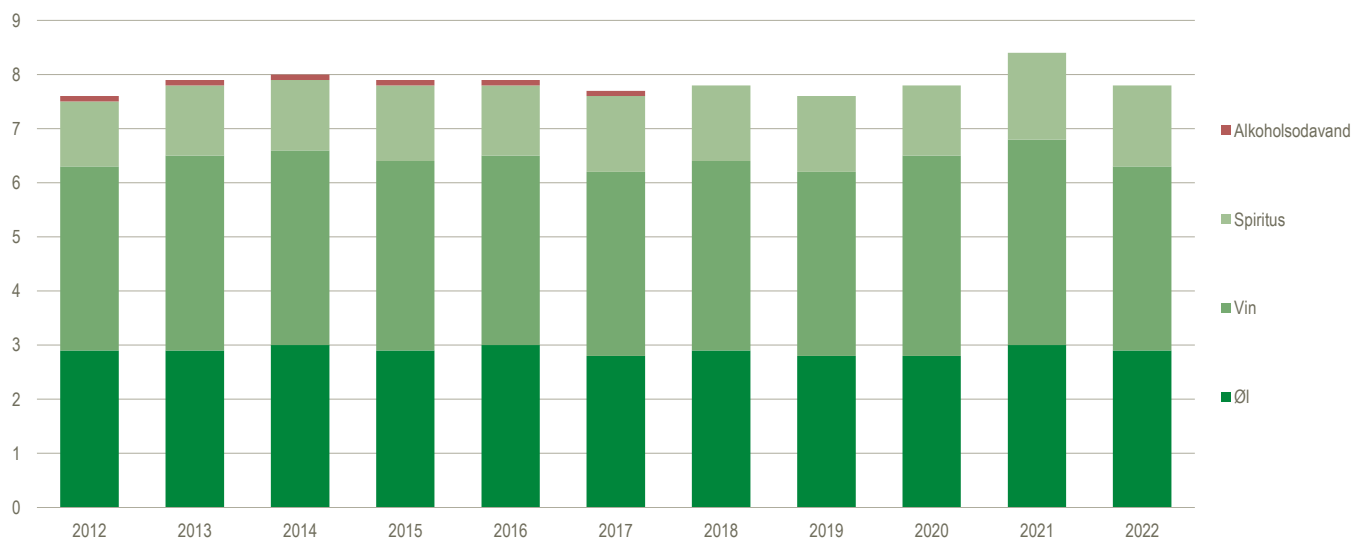

Anm.: Alkoholsodavand kan fra og med 2018 ikke længere opgøres særskilt. Dette skyldes, at tillægsafgiften på alkoholsodavand, der er grundlaget for beregningen, ikke længere opkræves.

Forbrugsundersøgelsen

	Enlige under 60 år uden børn		Enlige 60 år + uden børn		Enlige med børn	
	2011	2021	2011	2021	2011	2021
<i>Kroner pr. husstand</i>						
Q. Forbrug i alt	197 331	204 915	185 489	225 385	273 821	274 601
Fødevarer	18 140	19 629	17 349	21 150	31 630	33 295
Ikke-alkoholiske drikkevarer	2 353	2 853	1 534	1 940	3 429	3 486
Alkoholiske drikkevarer	3 090	3 165	2 740	3 322	2 003	2 216
Tobak	2 908	2 647	1 902	1 926	3 914	2 781
Beklædning	6 984	6 274	5 421	4 561	11 247	9 544
Fodtøj	1 818	2 136	777	1 461	3 270	2 978
Faktisk husleje	30 137	36 671	30 872	36 494	45 804	54 848
Beregnet lejeværdi af bolig	12 341	11 587	19 882	26 718	12 142	14 398
Vedligeholdelse og reparation af bolig	2 039	1 215	3 109	2 053	2 169	1 324
Vandforsyning og andre tjenester i forbindelse med bolig	5 457	5 695	6 758	7 542	7 699	7 793
Elektricitet, gas og andet brændsel	14 754	17 308	19 810	24 015	23 795	21 766
Møbler og boligudstyr, tæpper og anden gulvbelægning	4 487	3 943	2 554	4 255	4 218	4 045
Boligtekstiler	621	636	489	1 052	2 362	1 754
Husholdningsapparater og reparation heraf	1 038	1 636	1 274	1 853	1 824	1 923
Glas, service og husholdningsredskaber	1 111	959	1 031	582	2 175	1 269
Værktøj og udstyr til hus og have	736	1 170	718	789	857	704
Varer og tjenester til almindelig husførelse	1 561	1 446	2 723	2 888	2 541	2 635
Medicinske produkter og udstyr	2 242	3 020	4 373	3 425	1 233	2 776
Ambulant behandling	2 452	2 800	3 840	4 574	2 601	2 555
Hospitalsbehandling	0	0	70	0	0	0
Anskaffelse af køretøjer	8 073	8 921	3 725	11 411	6 912	9 765
Drift af personlige transportmidler	13 312	10 559	8 010	9 041	18 312	15 318
Transporttjenester	6 146	2 996	2 520	1 680	8 410	2 029
Porto	120	9	239	110	120	7
Teleudstyr	820	1 510	210	660	1 004	2 066
Teletjenester	5 307	4 434	3 729	5 810	7 205	6 812
Audiovisuelt og fotografisk udstyr og databehandlingsudstyr	5 178	3 182	2 701	1 946	7 728	3 701
Andre større forbrugsgoder i forbindelse med fritid og kultur	604	461	953	663	178	-3 548
Andet tilbehør til fritid, haver og kæledyr	3 518	3 891	3 433	4 173	9 619	5 179
Tjenester i forbindelse med fritid, kultur og sport	8 541	7 414	6 839	6 088	8 760	7 499
Aviser, bøger og papirvarer	1 899	919	3 010	3 416	2 007	2 016
Pakkerejser	2 459	4 636	2 456	6 545	3 474	7 986
Førskoleundervisning og primær undervisning	0	0	0	0	1 117	1 218
Ungdomsuddannelse	48	0	4	0	1 593	2 191
Videregående uddannelse	192	205	0	0	51	75
Undervisning uden for niveau	518	188	292	93	24	125
Restauranter, cafeer og kantiner mv.	11 303	10 518	5 269	5 639	6 628	9 661
Overnatning, hoteller, camping og vandrehjem	1 950	1 684	1 574	1 106	2 438	5 370
Personlig pleje	4 285	4 682	3 530	3 407	4 790	4 947
Andre personlige effekter	838	2 054	829	398	1 393	730
Daginstitutioner og social forsyning	106	0	1 353	0	5 177	2 480
Forsikringer	6 861	10 516	6 082	10 727	10 393	15 828
Finansielle tjenester	530	800	374	461	398	414
Andre tjenester	452	547	1 129	1 411	1 178	640
<i>Antal</i>						
Husstande i undersøgelsen	478	328	348	330	112	100
Personer pr. husstand	1,0	1,0	1,0	1,0	2,5	2,5
Heraf voksne	1,0	1,0	1,0	1,0	1,0	1,0
<i>Antal i tusinde</i>						
Antal husstande i Danmark	561	607	464	554	112	121
Antal personer i Danmark	561	607	464	554	283	303

Forbrugsundersøgelsen (fortsat)

2 voksne, hovedperson under 60 år uden børn		2 voksne, hovedperson 60 år + uden børn		2 voksne med børn		Husstande med mindst 3 voksne		Alle	
2011	2021	2011	2021	2011	2021	2011	2021	2011	2021
362 740	347 219	336 550	382 659	444 464	465 689	476 419	575 924	309 943	333 341
33 818	35 332	34 427	38 668	51 467	54 897	55 487	61 099	32 249	34 864
3 973	3 981	3 071	3 229	5 288	5 322	5 434	5 922	3 365	3 570
6 085	4 997	6 366	8 714	5 306	4 644	7 354	8 162	4 629	4 978
3 927	2 826	2 608	1 996	2 884	1 680	3 459	2 134	2 903	2 241
11 868	8 787	9 823	7 680	18 613	17 408	20 758	14 471	11 179	9 089
2 731	2 029	1 560	2 233	5 026	4 071	4 894	2 997	2 604	2 411
24 508	38 828	13 664	17 934	20 655	31 816	11 835	10 966	24 543	31 773
34 310	35 227	56 664	72 914	49 644	57 543	59 578	84 625	34 040	41 366
6 761	2 097	7 836	4 389	6 108	3 563	6 337	5 492	4 885	2 752
9 130	9 195	10 762	11 598	11 444	12 311	12 247	15 624	8 742	9 479
23 911	23 348	29 637	31 476	30 260	29 544	32 088	38 032	23 817	25 635
8 016	9 475	6 995	7 748	9 678	11 404	9 383	10 836	6 345	7 179
2 055	2 220	812	1 745	1 322	2 447	1 535	3 770	1 104	1 723
4 241	2 579	2 688	3 986	4 578	3 119	7 085	5 461	2 915	2 763
2 654	2 239	2 650	1 781	3 640	2 589	3 434	2 780	2 244	1 627
2 925	1 967	2 216	2 076	2 321	2 412	2 211	3 219	1 685	1 706
4 127	2 771	3 577	4 191	5 140	4 920	4 103	5 181	3 351	3 271
3 656	4 087	3 900	9 652	3 028	4 769	4 757	6 693	3 363	4 903
5 092	4 709	6 107	6 388	4 186	4 326	5 456	6 609	4 190	4 557
0	0	37	0	51	0	0	2	28	0
23 746	23 043	19 738	25 947	26 372	30 493	27 614	48 498	16 117	20 965
30 550	21 411	24 683	22 257	39 294	27 121	49 953	48 331	24 246	19 712
9 358	5 046	4 119	1 636	7 070	3 648	9 175	4 696	6 118	3 026
384	256	329	68	313	110	203	131	254	101
1 215	2 116	410	1 112	1 568	2 520	2 328	2 371	955	1 622
7 582	6 731	5 692	8 268	8 972	8 259	10 501	10 499	6 541	6 868
8 080	4 137	5 345	3 708	9 383	6 014	10 728	6 177	6 462	3 880
1 460	1 636	553	1 452	1 836	1 978	1 974	5 107	1 091	1 291
8 865	9 685	7 625	7 549	11 215	11 765	12 558	13 344	7 254	7 466
11 146	8 675	10 293	8 796	12 860	10 263	13 725	11 856	10 064	8 384
3 624	1 757	5 212	4 111	2 905	2 116	4 141	2 811	3 210	2 439
7 089	13 310	9 074	10 101	5 312	13 568	7 990	33 201	5 113	11 109
0	0	0	0	1 909	3 076	372	1 361	439	641
39	109	0	19	1 435	2 163	2 856	3 951	552	779
66	161	0	0	155	9	52	327	87	100
492	273	315	368	321	519	630	632	390	297
18 686	17 406	10 227	10 649	17 104	17 824	18 571	20 490	12 504	12 542
5 373	4 679	3 784	4 614	5 965	5 733	5 357	12 140	3 678	4 153
7 680	6 204	5 522	6 025	9 466	8 567	11 109	7 918	6 300	5 761
5 743	1 106	1 708	1 302	2 837	3 344	2 981	4 274	2 229	1 798
0	0	8	0	16 796	19 724	1 731	1 196	3 824	3 251
15 778	21 584	14 801	23 551	18 470	25 905	22 407	39 010	12 654	19 317
869	596	1 014	1 358	1 355	1 434	1 416	2 167	837	991
1 127	603	695	1 372	911	748	615	1 360	840	961
420	389	493	534	568	416	187	156	2 606	2 253
2,0	2,0	2,0	2,0	3,9	3,9	3,8	3,7	2,1	2,0
2,0	2,0	2,0	2,0	2,0	2,0	3,2	3,2	1,6	1,6
371	423	399	462	492	439	172	240	2 570	2 845
741	845	798	924	1 909	1 697	655	878	5 411	5 808

Forbrug af fødevarer

	2011	2012	2013	2014	2015	2016	2017	2018	2019	2020	2021
<i>Kroner pr. husstand</i>											
Forbrug af fødevarer i alt	32 249	33 133	32 802	33 381	33 393	33 268	33 529	35 068	34 378	35 483	34 866
Ris, pasta, brød, mel, gryn mv.	4 906	5 031	4 987	5 019	5 052	4 975	4 812	4 979	5 037	5 199	5 216
Heraf: Ris	157	150	151	144	152	144	131	154	179	188	172
Mel, gryn mv.	157	194	178	175	137	120	110	116	118	148	149
Brød	2 274	2 304	2 246	2 285	2 270	2 235	2 119	2 140	2 109	2 180	2 235
Kager, kiks o.l.	1 324	1 344	1 368	1 385	1 440	1 384	1 392	1 487	1 512	1 533	1 557
Pizza og quiche	103	117	138	137	137	165	169	156	163	192	203
Pastaproducter o.l.	297	315	321	317	334	364	357	363	373	361	364
Havregryn, cornflakes, musli mv.	397	402	385	385	395	388	370	393	410	426	373
Blandingsmel, kagepulver, rasp mv.	197	206	200	191	188	175	164	170	173	171	163
Kød, pålæg, indmad	7 946	8 163	7 849	8 055	7 885	7 811	7 765	7 793	7 293	7 507	7 383
Heraf: Okse- og kalvekød	2 024	2 087	2 063	2 123	2 076	2 203	2 232	2 198	1 968	1 874	1 773
Svinekød	1 160	1 200	1 161	1 196	1 119	1 109	1 134	1 112	953	1 026	1 002
Lamme- og gedekød	244	248	204	237	178	162	154	144	134	133	145
Fjerkræ	1 130	1 188	1 142	1 140	1 129	1 130	1 181	1 237	1 126	1 211	1 159
Andet kød	47	64	39	46	53	38	24	20	14	23	42
Indmad mv.	49	41	33	32	33	28	30	27	18	23	19
Tørret, saltet, røget kød	1 495	1 505	1 476	1 508	1 508	1 521	1 476	1 511	1 544	1 610	1 618
Andet kødpålæg mv.	1 796	1 831	1 730	1 774	1 789	1 619	1 534	1 544	1 536	1 607	1 625
Fisk, skaldyr	1 732	1 786	1 889	1 938	1 958	1 895	1 786	1 906	1 796	1 942	1 929
Heraf: Fisk	501	543	590	628	639	647	556	601	571	582	605
Skaldyr	191	206	231	225	210	181	175	183	173	174	151
Forarbejdede fisk og skaldyr mv.	1 040	1 037	1 068	1 085	1 109	1 067	1 055	1 122	1 052	1 186	1 173
Mælk, ost, æg	4 819	4 970	5 022	5 157	5 127	4 968	5 011	5 328	5 484	5 525	5 411
Heraf: Sødmælk, letmælk	462	478	447	448	437	429	458	532	560	555	550
Minimælk, skummetmælk o.l.	625	635	642	675	624	536	549	620	685	743	765
Konserveret mælk	8	9	6	8	10	10	8	13	17	8	6
Yoghurt	626	666	715	782	810	756	749	794	770	745	738
Ost	1 887	1 895	1 923	1 919	1 896	1 891	1 866	1 896	1 963	1 988	1 884
Andre mejeriprodukter	696	734	705	704	694	726	776	823	833	848	821
Æg	516	553	585	622	656	620	605	650	656	638	647
Fedtstoffer, madolier	868	908	900	905	899	915	972	1 036	989	985	971
Heraf: Smør, blandingssprodukter	714	737	705	704	695	700	747	805	773	772	746
Olivenolie	72	80	101	107	107	114	120	115	117	136	138
Andre vegetabiliske olier	72	78	82	81	86	91	96	104	90	70	78
Animalske fedtstoffer	11	12	13	13	12	10	9	12	9	7	9
Frugt	3 030	3 111	3 044	3 156	3 279	3 285	3 332	3 519	3 394	3 388	3 099
Heraf: Frisk frugt	2 102	2 125	2 050	2 090	2 219	2 259	2 266	2 376	2 269	2 316	2 190
Frossen frugt	90	83	75	80	77	66	65	65	62	73	73
Tørrede frugt og nødder	694	750	764	819	794	779	818	880	840	784	667
Forarbejdede frugt mv.	144	154	154	166	189	181	183	198	223	215	169
Grøntsager	3 938	4 100	4 005	4 079	4 072	4 195	4 241	4 391	4 315	4 625	4 639
Heraf: Friske grøntsager	2 131	2 231	2 231	2 300	2 305	2 364	2 394	2 481	2 424	2 576	2 540
Frosne grøntsager	216	224	210	204	226	240	223	217	205	225	217
Tørrede og forarbejdede grøntsager	629	654	602	601	580	562	583	601	593	684	712
Kartofler	583	603	582	611	596	627	620	639	624	624	616
Chips	320	326	310	287	280	303	313	341	363	431	488
Andre rodfrugter	59	62	70	77	85	99	108	112	106	85	66
Sukker, syltetøj, chokolade, slik, is o.l.	3 595	3 574	3 647	3 581	3 652	3 473	3 513	3 702	3 789	3 815	3 661
Heraf: Sukker mv.	137	151	140	142	125	112	103	107	106	100	93
Syltetøj, honning mv.	282	277	260	253	269	269	266	271	270	284	222
Chokolade	1 132	1 144	1 182	1 180	1 164	1 057	1 095	1 219	1 259	1 193	1 148
Slik, rå marcipan	1 342	1 284	1 326	1 282	1 368	1 289	1 296	1 332	1 357	1 384	1 317
Is	687	701	722	707	710	730	737	765	790	844	846
Kunstige sødemidler	15	16	18	16	16	16	16	8	7	10	35
Krydderier, suppeterninger o.l.	1 415	1 490	1 459	1 491	1 468	1 752	2 097	2 414	2 281	2 497	2 557
Heraf: Sovse, smagspræparater	710	734	730	731	734	758	772	781	773	812	772
Salt, krydderier, vanilje o.l.	365	385	369	383	362	363	401	434	404	425	417
Babymad	86	89	90	86	78	55	65	99	94	146	128
Forårsruller, parisertoast mv.	49	56	44	52	56	351	648	888	808	894	1 004
Andre fødevarer	204	226	226	239	238	225	211	212	202	220	236
Drikkevarer i alt	7 994	7 487	8 174	7 963	7 637	7 421	7 900	8 304	8 479	8 670	8 546
Kaffe, te, kakao o.l.	1 212	1 277	1 337	1 333	1 353	1 216	1 235	1 302	1 289	1 297	1 314
Heraf: Kaffe, andre kaffeprodukter	961	1 043	1 088	1 101	1 124	1 019	1 031	1 098	1 063	1 028	1 051
Te, andre teprodukter o.l.	219	195	204	185	180	160	175	178	198	242	234
Kakao	32	40	45	47	49	37	29	26	28	27	29
Sodavand, juice, frugtsaft o.l.	2 153	1 701	2 049	1 781	1 862	1 820	2 143	2 236	2 297	2 256	2 256
Heraf: Mineral-, kildevand	154	130	169	172	188	186	218	224	249	249	216
Sodavand mv.	1 231	953	1 100	907	979	1 029	1 230	1 274	1 347	1 343	1 376
Juice og saft	768	619	780	702	694	606	695	738	701	664	664
Spiritus, vin, øl o.l.	4 629	4 509	4 788	4 849	4 423	4 385	4 522	4 766	4 893	5 117	4 976
Heraf: Spiritus	633	607	664	629	570	651	689	755	770	908	968
Vin	2 638	2 531	2 736	2 883	2 392	2 457	2 533	2 624	2 728	2 889	2 622
Port-, frugt-, hedvin, champagne o.l.	174	180	193	119	94	135	163	134	126	173	132
Øl	1 184	1 192	1 196	1 219	1 367	1 143	1 137	1 253	1 269	1 147	1 254

Boliger 1. januar fordelt efter opførelsesår

	2013	2014	2015	2016	2017	2018	2019	2020	2021	2022	2023	2013	2023
<i>Tusinde</i>													<i>Procent</i>
Boliger i alt¹	2 762	2 775	2 786	2 798	2 815	2 835	2 861	2 892	2 926	2 961	2 996	100,0	100,0
Før 1900	253	253	253	252	253	253	253	253	253	252	252	9,1	8,4
1900-1919	275	275	275	275	274	274	275	275	275	274	274	10,0	9,1
1920-1939	361	360	360	360	360	361	360	360	360	360	360	13,1	12,0
1940-1959	386	386	385	385	385	384	384	384	383	383	383	14,0	12,8
1960-1969	402	402	401	401	402	401	402	401	401	402	402	14,6	13,4
1970-1979	451	451	451	451	451	451	452	452	452	452	452	16,3	15,1
1980-1989	248	248	248	248	248	249	249	249	250	250	250	9,0	8,3
1990-1999	146	147	147	147	147	147	148	148	148	148	149	5,3	5,0
2000-2009	202	203	203	204	204	204	205	205	205	205	205	7,3	6,9
2010-2019	33	47	59	72	88	109	131	160	164	164	165	1,2	5,5
2020-2022	•	•	•	•	•	•	•	•	31	64	98	•	3,3
Uoplyst	5	4	3	3	3	1	3	5	4	5	6	0,2	0,2

¹Boliger med og uden tilmeldte personer.

Nye tal offentliggøres april 2024.

www.statistikbanken.dk/bol102

Husstande og personer fordelt efter boligtype. 1. januar

	2013	2014	2015	2016	2017	2018	2019	2020	2021	2022	2023	2013	2023
<i>Tusinde</i>													<i>Procent</i>
Husstande¹ i alt	2 598	2 612	2 628	2 646	2 663	2 679	2 697	2 720	2 749	2 780	2 806	100,0	100,0
Husstande ¹ i:													
Parcel-Stuehuse	1 154	1 156	1 158	1 161	1 164	1 166	1 167	1 171	1 175	1 177	1 179	44,4	42,0
Række-, kæde- og dobbelthuse	379	384	388	392	397	401	404	409	415	422	428	14,6	15,2
Etageboliger	993	1 003	1 013	1 023	1 032	1 044	1 055	1 068	1 084	1 102	1 118	38,2	39,8
Kollegier	32	32	32	33	33	33	33	35	36	38	40	1,2	1,4
Fritidshuse	20	20	20	21	21	22	23	23	24	24	24	0,8	0,9
Andre boliger	20	18	17	16	16	13	15	14	15	16	18	0,8	0,6
Personer i alt	5 573	5 598	5 631	5 678	5 721	5 748	5 774	5 792	5 809	5 843	5 899	100,0	100,0
Personer i:													
Parcel-Stuehuse	3 011	3 005	3 005	3 011	3 017	3 020	3 018	3 018	3 016	3 022	3 031	54,0	51,4
Række-, kæde- og dobbelthuse	721	729	735	744	753	760	765	770	778	788	799	12,9	13,5
Etageboliger	1 718	1 746	1 772	1 805	1 831	1 854	1 873	1 888	1 897	1 910	1 940	30,8	32,9
Kollegier	42	41	42	43	44	43	44	44	45	47	50	0,8	0,8
Fritidshuse	33	34	35	36	36	37	38	39	40	40	40	0,6	0,7
Andre boliger	47	43	42	40	39	33	35	33	34	35	39	0,8	0,7
Børn i alt	1 187	1 174	1 167	1 164	1 165	1 161	1 156	1 151	1 148	1 147	1 151	100,0	100,0
Børn i:													
Parcel-Stuehuse	753	739	729	723	719	716	711	709	709	712	711	63,4	61,8
Række-, kæde- og dobbelthuse	143	143	143	144	145	145	144	144	145	145	146	12,1	12,7
Etageboliger	278	280	283	286	290	292	291	290	286	281	284	23,4	24,7
Kollegier	1	1	1	1	1	1	1	1	1	1	2	0,1	0,1
Fritidshuse	2	2	2	2	2	2	2	2	2	2	1	0,2	0,1
Andre boliger	9	9	8	8	7	6	6	5	5	5	6	0,8	0,6

Nye tal offentliggøres april 2024.

www.statistikbanken.dk/bol11, [bol66](http://www.statistikbanken.dk/bol66), [bol102](http://www.statistikbanken.dk/bol102) og [bol202](http://www.statistikbanken.dk/bol202)

Boligtype

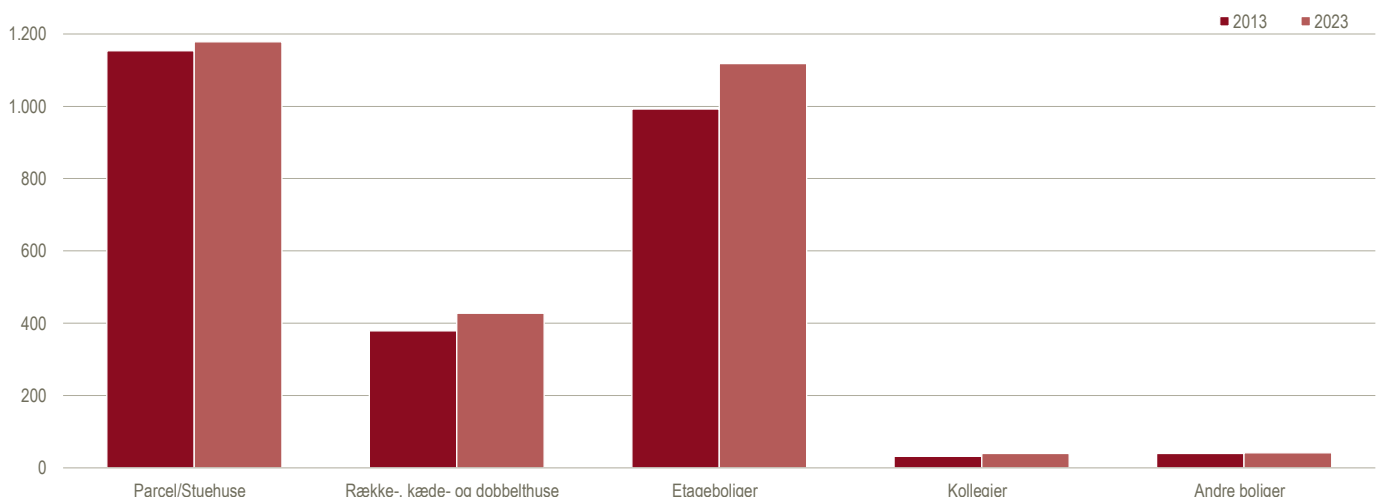
Tusinde husstande

Husstande og personer fordelt efter ejer eller lejerforhold. 1. januar

	2013	2014	2015	2016	2017	2018	2019	2020	2021 ¹	2022 ¹	2023	2013	2023
<i>Tusinde</i>													
Husstande[■] i alt	2 598	2 612	2 628	2 646	2 663	2 679	2 697	2 720	2 806	100,0	100,0
Beboet af ejer	1 313	1 309	1 308	1 311	1 315	1 320	1 325	1 326	1 339	50,5	47,7
Beboet af lejer	1 264	1 283	1 302	1 318	1 333	1 351	1 363	1 380	1 443	48,7	51,4
Uoplyst	21	20	18	17	15	8	10	14	25	0,8	0,9
Beboere i alt	5 573	5 598	5 631	5 678	5 721	5 748	5 774	5 792	5 899	100,0	100,0
Beboet af ejer	3 300	3 283	3 273	3 276	3 284	3 291	3 297	3 294	3 313	59,2	56,2
Beboet af lejer	2 233	2 279	2 324	2 369	2 407	2 441	2 458	2 472	2 533	40,1	42,9
Uoplyst	39	37	34	33	30	15	18	26	54	0,7	0,9

¹Årene er midlertidigt lukket grundet fejl i data fra Bygnings- og Boligregisteret. Tallene vil blive opdateret, så snart der foreligger reviderede data for de pågældende år.

Nye tal offentliggøres april 2024.

www.statistikbanken.dk/bol11, bol66, bol101 og bol201

Husholdningernes formue i fast ejendom efter værdisætning og ejendomstype

Gennemsnit (kr.)	2011	2012	2013	2014	2015	2016	2017	2018	2019	2020	2021*	
<i>Markedsværdi</i>												
Fast ejendom i alt	1 732 222	1 721 356	1 729 862	1 764 117	1 853 619	1 906 867	1 975 649	2 036 957	2 073 441	2 145 736	2 270 561	
Enfamiliehuse	1 771 362	1 756 882	1 759 137	1 805 863	1 910 439	1 984 092	2 068 431	2 144 005	2 207 071	2 279 304	2 428 866	
Ejerlejligheder	1 495 688	1 556 781	1 619 469	1 729 129	1 923 428	2 040 424	2 143 341	2 219 040	2 249 879	2 295 975	2 327 566	
Andelsboliger	741 179	750 012	769 903	799 946	853 437	887 183	926 965	959 461	1 006 469	1 085 433	1 166 515	
Bebyggede landbrug	5 849 544	5 834 597	5 926 281	5 917 697	5 980 328	5 896 226	5 994 223	6 075 818	5 875 065	6 103 081	6 399 364	
Sommerhuse m.m.	1 139 882	1 080 376	1 102 959	1 098 118	1 112 789	1 128 395	1 179 178	1 222 186	1 266 012	1 360 482	1 492 180	
Øvrig fast ejendom	1 706 957	1 707 365	1 676 053	1 664 318	1 726 444	1 740 405	1 749 083	1 775 332	1 762 534	1 807 334	1 879 116	
<i>Offentlig ejendomsvurdering</i>												
Fast ejendom i alt	1 660 034	1 649 613	1 609 763	1 613 415	1 612 794	1 616 425	1 620 337	1 623 487	1 625 455	1 622 768	1 622 768	
Enfamiliehuse	1 614 913	1 621 111	1 570 365	1 575 968	1 580 149	1 587 991	1 596 437	1 604 526	1 611 340	1 613 107	1 613 107	
Ejerlejligheder	1 335 818	1 338 723	1 299 077	1 313 753	1 325 052	1 339 788	1 358 305	1 373 921	1 388 576	1 394 568	1 394 568	
Andelsboliger	1 230 290	1 230 443	1 226 306	1 222 297	1 221 971	1 225 915	1 224 386	1 227 443	1 232 508	1 231 742	1 231 742	
Bebyggede landbrug	5 795 783	5 643 257	5 677 480	5 725 477	5 746 538	5 766 509	5 778 704	5 788 789	5 784 726	5 787 652	5 787 652	
Sommerhuse m.m.	1 063 159	1 067 367	1 034 671	1 039 347	1 035 800	1 040 083	1 045 756	1 050 961	1 057 992	1 058 310	1 058 310	
Øvrig fast ejendom	1 624 447	1 580 111	1 550 625	1 548 156	1 535 580	1 523 989	1 517 639	1 502 819	1 488 538	1 473 338	1 473 338	

Nye tal offentliggøres juni 2024.

www.statistikbanken.dk/ejdfoe1

Boliger og personer i boliger med installationsmangler. 1. januar

	2013	2014	2015	2016	2017	2018	2019	2020	2021	2022	2023
<i>Antal</i>											
Boliger	104 308	101 165	97 720	96 209	94 074	87 457	85 074	82 286	80 526	78 069	75 303
Uden toilet i boligen	21 325	21 919	21 578	22 002	21 893	21 615	20 906	20 131	19 429	18 658	18 624
Uden bad i boligen	77 550	76 559	73 833	72 970	70 962	68 942	66 770	64 714	63 010	60 946	60 081
Uden køkken i boligen	33 422	33 153	32 869	33 532	33 217	33 544	33 174	32 390	32 203	32 043	32 740
Uden fjern- og centralvarme	20 957	20 162	19 554	18 661	17 984	17 284	16 348	15 297	14 733	14 081	11 959
Personer	186 851	181 042	175 323	174 007	171 272	156 226	151 244	145 117	140 828	136 080	131 931
Uden toilet i boligen	31 212	32 108	31 656	32 352	32 444	31 603	30 123	28 694	27 091	25 792	26 385
Uden bad i boligen	130 740	129 103	124 693	124 437	121 318	117 112	112 628	108 066	103 968	99 702	98 487
Uden køkken i boligen	44 937	44 904	43 868	45 430	45 203	45 151	43 901	42 745	41 056	41 100	43 652
Uden fjern- og centralvarme	43 155	41 208	39 921	37 977	36 863	35 335	33 243	30 738	29 416	28 005	23 973

Nye tal offentliggøres april 2024.

www.statistikbanken.dk/bol102, bol202

Husstande fordelt efter opvarmningsform. 1. januar

	2013	2014	2015	2016	2017	2018	2019	2020	2021	2022	2023	2013	2023
<i>Tusinde</i>													
Husstande i alt	2 598	2 612	2 628	2 646	2 663	2 679	2 697	2 720	2 749	2 780	2 806	100,0	100,0
Med fjernvarme	1 632	1 653	1 672	1 695	1 713	1 737	1 757	1 784	1 812	1 844	1 896	62,8	67,6
Med oliefyur	300	284	270	255	243	231	217	198	187	171	142	11,6	5,1
Med naturgas	408	409	411	412	413	413	414	418	417	412	383	15,7	13,6
Med elektricitet	125	124	123	123	122	121	120	118	117	115	111	4,8	3,9
Anden og uoplyst opvarmningsform	133	143	152	162	171	178	189	203	216	238	274	5,1	9,8

Nye tal offentliggøres april 2024.

www.statistikbanken.dk/bol11 og bol102

Anmeldelser og sigtelser for straffelovsovertrædelser

	2012	2013	2014	2015	2016	2017	2018	2019	2020	2021	2022
Anmeldte straffelovsovertrædelser	440 772	429 293	406 163	388 543	401 407	393 437	363 542	354 859	325 483	289 497	338 192
Seksuualforbrydelser	2 616	2 532	2 640	2 965	4 425	6 869	7 256	6 554	7 294	8 485	9 683
Heraf: Voldtægt	389	367	382	480	791	944	1 079	1 094	1 144	2 147	1 925
Blufærdighedskrænkelser	1 468	1 452	1 531	1 560	2 114	2 992	3 323	2 844	3 195	3 685	3 465
Voldsforbrydelser	16 876	16 710	17 086	17 860	22 454	27 026	27 856	28 878	27 109	27 063	31 374
Heraf: Vold o. lign. mod offentlig myndighed	2 902	3 178	3 362	3 734	5 600	6 892	6 789	6 494	6 115	6 672	7 380
Manddrab og forsøg herpå	185	206	207	187	243	266	259	197	200	172	195
Vold mod privat person	9 695	9 404	9 419	9 631	11 287	12 158	12 885	13 658	12 099	12 048	14 068
Ejendomsforbrydelser	413 718	401 516	378 274	359 259	365 639	350 377	318 130	307 826	278 011	240 259	276 146
Heraf: Dokumentfalsk	2 594	2 497	2 400	2 440	2 949	2 789	2 178	2 313	2 566	1 911	1 702
Indbrud	80 930	78 955	69 637	63 343	60 136	54 922	54 868	48 257	38 493	30 433	31 589
Tyveri	191 103	186 860	169 903	149 170	150 360	143 612	117 058	103 895	82 138	72 977	88 282
Bedrageri	11 499	14 603	18 833	32 092	40 199	44 554	43 617	48 349	54 585	46 064	57 785
Røveri	3 003	3 200	2 322	2 034	2 185	2 042	1 819	1 698	1 635	1 287	1 406
Hærværk	28 155	25 880	25 113	24 694	24 062	23 294	21 930	22 381	23 856	21 428	21 123
Andre forbrydelser	7 562	8 535	8 163	8 459	8 889	9 165	10 300	11 601	13 069	13 690	20 989
Heraf: Salg og smugling af narkotika	1 015	1 178	1 198	1 190	965	978	1 424	1 341	1 567	1 360	1 520
Sigtelser	79 508	79 214	83 394	83 056	91 645	88 394	87 530	89 252	100 063	81 356	100 586
Seksuualforbrydelser	1 933	1 824	1 921	2 026	2 653	3 930	5 061	3 529	4 280	4 737	5 040
Heraf: Voldtægt	297	274	284	327	443	536	615	646	735	1 548	1 209
Blufærdighedskrænkelser	936	910	963	893	1 003	1 720	2 106	1 626	1 922	2 000	2 099
Voldsforbrydelser	13 320	12 664	12 821	12 435	13 903	15 737	16 874	17 797	18 004	16 983	20 064
Heraf: Vold o.lign. mod offentlig myndighed	2 528	2 659	2 755	2 777	3 291	4 032	4 445	4 284	4 513	4 547	5 017
Manddrab og forsøg herpå	147	150	172	142	176	162	186	139	148	129	159
Vold mod privat person	7 315	6 757	6 746	6 353	6 829	7 610	7 885	8 292	8 035	7 505	8 677
Ejendomsforbrydelser	57 724	58 034	62 218	62 354	68 532	62 393	58 528	60 520	69 919	51 866	61 188
Heraf: Dokumentfalsk	2 109	2 040	1 981	1 912	2 238	1 612	1 279	1 478	1 892	1 342	1 072
Indbrud	6 047	5 183	4 790	4 360	3 956	3 377	3 844	3 418	3 184	2 576	2 767
Tyveri	28 756	28 246	27 796	22 515	22 814	21 540	21 551	19 974	21 497	17 479	21 233
Bedrageri	7 433	8 279	10 949	15 504	18 198	17 539	15 448	15 074	22 032	12 137	18 154
Røveri	1 114	1 144	830	819	740	794	725	680	775	635	668
Hærværk	3 939	3 384	3 524	3 458	3 215	3 252	3 537	3 373	3 810	3 588	3 405
Andre forbrydelser	6 531	6 692	6 434	6 241	6 557	6 334	7 067	7 406	7 860	7 770	14 294
Heraf: Salg og smugling af narkotika	968	1 101	1 123	1 132	927	837	1 204	1 148	1 357	1 157	1 261
<i>Relative tal</i>											
Sigtelsesprocent											
Seksuualforbrydelser	74	72	73	68	60	57	70	54	59	56	52
Voldsforbrydelser	79	76	75	70	62	58	61	62	66	63	64
Ejendomsforbrydelser	14	14	16	17	19	18	18	20	25	22	22
Andre forbrydelser	86	78	79	74	74	69	69	64	60	57	68

Nye tal offentliggøres februar 2024.

www.statistikbanken.dk/straf22

Sigtesprocent for udvalgte straffelovsovertrædelser



Afgørelser for straffelovsovertrædelser

	2012	2013	2014	2015	2016	2017	2018	2019	2020	2021	2022
<i>Pr. 100.000 i hver aldersgruppe</i>											
Mænd (15 år +)	1 924	1 832	1 656	1 552	1 484	1 390	1 400	1 450	1 536	1 481	1 460
15-19 år	4 477	4 062	3 737	3 444	3 341	3 060	2 962	3 284	3 300	2 980	2 771
20-24 år	5 332	4 971	4 190	3 823	3 505	3 250	3 203	3 411	3 377	3 182	2 979
25-29 år	3 873	3 665	3 137	2 974	2 822	2 596	2 677	2 606	2 755	2 607	2 644
30-39 år	2 569	2 487	2 349	2 227	2 165	2 051	2 102	2 071	2 260	2 225	2 307
40-49 år	1 533	1 532	1 446	1 382	1 309	1 283	1 318	1 391	1 523	1 566	1 557
50 år +	432	430	408	389	395	379	390	419	492	489	479
Kvinder (15 år +)	439	419	400	386	359	296	315	330	355	343	352
15-19 år	1 144	1 018	1 072	935	851	668	706	811	762	735	703
20-24 år	932	867	825	832	736	605	580	666	624	624	636
25-29 år	713	723	596	618	598	452	496	494	588	568	575
30-39 år	570	544	501	512	503	443	488	482	539	519	535
40-49 år	440	428	403	403	376	311	331	362	410	418	428
50 år +	162	162	164	150	139	119	132	129	151	138	149

Nye tal offentliggøres marts 2024.

www.statistikbanken.dk/straf44

Afgjorte straffelovsovertrædelser

	2012	2013	2014	2015	2016	2017	2018	2019	2020	2021	2022
I alt	53 897	51 697	47 663	45 390	43 615	40 191	41 124	42 971	45 777	44 406	44 592
Mænd i alt	43 644	41 853	38 189	36 169	34 965	33 012	33 446	34 868	37 016	35 904	35 762
Bøder ¹	13 161	12 716	12 568	11 845	10 777	8 997	10 284	10 284	10 776	9 712	10 786
Frihedsstraffe i alt	14 808	13 560	11 749	11 487	11 727	11 369	10 338	10 295	10 559	10 012	9 729
Betingede frihedsstraffe ²	6 090	5 462	4 970	5 253	5 820	5 435	4 555	4 659	4 974	4 645	4 396
Ubetingede frihedsstraffe ²	8 718	8 098	6 779	6 234	5 907	5 934	5 783	5 636	5 585	5 367	5 333
Tiltalefrald ³	1 822	1 713	1 308	1 319	1 265	1 313	1 370	1 567	1 753	2 107	1 657
Tiltale undladt ³	11 578	11 746	10 549	9 382	9 150	9 298	9 456	10 764	11 831	11 819	11 574
Frifindelse	1 361	1 244	1 142	1 293	1 190	1 224	1 219	1 116	1 249	1 385	1 235
Andre afgørelser ³	914	874	873	843	856	811	779	842	848	869	781
Kvinder i alt	10 253	9 844	9 474	9 221	8 650	7 179	7 678	8 103	8 761	8 502	8 830
Bøder ¹	5 787	5 662	5 556	5 400	4 756	3 537	4 102	4 055	4 346	3 881	4 413
Frihedsstraffe i alt	1 879	1 705	1 606	1 545	1 613	1 570	1 442	1 374	1 444	1 316	1 321
Betingede frihedsstraffe ²	1 317	1 174	1 134	1 108	1 140	1 087	994	961	1 019	921	914
Ubetingede frihedsstraffe ²	562	531	472	437	473	483	448	413	425	395	407
Tiltalefrald ³	274	257	200	229	245	249	258	294	375	478	361
Tiltale undladt ³	1 900	1 799	1 740	1 638	1 588	1 418	1 500	2 018	2 168	2 335	2 282
Frifindelse	233	241	235	229	277	241	221	213	250	292	272
Andre afgørelser ³	180	180	137	180	171	164	155	149	178	200	181

¹ Afgørelser, hvor sanktionen alene er bøde. Tallene omfatter bødevedtagelser, bødedomme og ubetingsdomme.

² Domfældelser, hvor straffen er dels betinget, dels ubetinget, er placeret under ubetingede domfældelser.

³ Omfatter bl.a. foranstaltningdomme, advarsel og straf bortfaldet.

Nye tal offentliggøres marts 2024.
www.statistikbanken.dk/straf44

Betingede og ubetingede frihedsstraffe fordelt efter straffelovsovertrædelser

	2012	2013	2014	2015	2016	2017	2018	2019	2020	2021	2022
Mænd i alt	14 808	13 560	11 749	11 487	11 727	11 369	10 338	10 295	10 559	10 012	9 729
Seksuualforbrydelser	396	365	307	338	388	440	422	679	614	635	661
Voldsforbrydelser	5 319	4 587	4 050	4 149	4 153	4 577	4 648	4 459	4 837	4 289	4 192
Ejendomsforbrydelser	7 185	6 732	5 627	5 274	5 489	4 859	3 954	3 799	3 672	3 664	3 516
Andre forbrydelser	1 908	1 876	1 765	1 726	1 697	1 493	1 314	1 358	1 436	1 424	1 360
Kvinder i alt	1 879	1 705	1 606	1 545	1 613	1 570	1 442	1 374	1 444	1 316	1 321
Seksuualforbrydelser	29	20	14	15	8	12	13	70	39	27	30
Voldsforbrydelser	609	462	480	428	475	548	628	564	612	529	502
Ejendomsforbrydelser	1 028	995	928	908	930	827	634	612	641	587	631
Andre forbrydelser	213	228	184	194	200	183	167	128	152	173	158

Nye tal offentliggøres marts 2024.

www.statistikbanken.dk/straf44

Indsatte i fængsler og arresthuse

	2012	2013	2014	2015	2016	2017	2018	2019	2020	2021	2022
Gennemsnitligt dagligt antal i alt	3 984	4 008	3 784	3 422	3 421	3 450	3 738	3 975	4 085	4 169	4 212
Fængsel [■]	2 435	2 427	2 264	2 091	2 099	2 085	2 210	2 381	2 349	2 478	2 487
Forvaring [■]	43	45	43	48	56	60	64	69	76	79	81
Bødeforvandling	1	1	0	0	0	0	-	-	-	-	-
Anholdt og varetægt	1 362	1 362	1 324	1 153	1 117	1 140	1 326	1 400	1 533	1 501	1 548
Andet	144	173	153	130	149	165	138	125	126	111	96

Kilde: Direktoratet for Kriminalforsorgen

Afgjorte overtrædelser af færdselsloven

	2012	2013	2014	2015	2016	2017	2018	2019	2020	2021	2022
Afgjorte færdselslovs-overtrædelser i alt	119 977	120 602	117 633	112 116	109 254	104 490	101 591	109 395	141 790	134 997	116 270
Mænd	94 036	91 939	89 933	85 251	82 467	79 085	77 999	83 615	108 186	101 876	86 676
Kvinder	25 941	28 663	27 700	26 865	26 787	25 405	23 592	25 780	33 604	33 121	29 594
Trafikulykker med spiritus	1 316	1 157	1 115	1 012	978	906	849	876	975	964	1 000
Mænd	1 127	966	927	852	800	751	728	732	807	819	822
Kvinder	189	191	188	160	178	155	121	144	168	145	178
Spirituskørsel	9 226	8 264	7 735	7 007	6 258	5 030	7 092	7 353	7 313	6 526	6 847
Mænd	8 407	7 529	6 990	6 330	5 670	4 498	6 480	6 646	6 552	5 837	6 072
Kvinder	819	735	745	677	588	532	612	707	761	689	775
Mangler ved køretøj	7 022	4 491	4 199	3 011	2 175	2 439	2 232	2 980	3 561	3 802	2 990
Mænd	6 493	4 135	3 884	2 834	2 032	2 243	2 082	2 777	3 334	3 536	2 834
Kvinder	529	356	315	177	143	196	150	203	227	266	156
Færdselslovsovertrædelser i øvrigt	102 413	106 690	104 584	101 086	99 843	96 115	91 418	98 186	129 941	123 705	105 433
Mænd	78 009	79 309	78 132	75 235	73 965	71 593	68 709	73 460	97 493	91 684	76 948
Kvinder	24 404	27 381	26 452	25 851	25 878	24 522	22 709	24 726	32 448	32 021	28 485
Heraf hastighedsovertrædelser	66 699	74 647	72 810	73 222	74 210	71 137	62 830	62 816	72 818	68 929	56 333
Mænd	48 667	53 219	52 795	53 150	53 617	51 834	46 560	46 529	54 364	50 861	40 699
Kvinder	18 032	21 428	20 015	20 072	20 593	19 303	16 270	16 287	18 454	18 068	15 634

Anm.: For visse typer af færdselsovertrædelser indgår kun bøder over en vis størrelse. Fra og med 2015 var grænsen på 2 500 kr.

Nye tal offentliggøres marts 2024.

www.statistikbanken.dk/straf44

Afgjorte overtrædelser af særlovgivningen

	2012	2013	2014	2015	2016	2017	2018	2019	2020	2021	2022
I alt	51 524	49 461	59 044	58 581	57 114	54 952	61 598	72 880	59 667	56 509	70 379
Lov om euforiserende stoffer	14 965	14 999	16 616	14 431	12 393	11 860	15 678	17 427	15 767	14 249	14 963
Våbenloven	2 660	2 727	2 710	2 527	2 704	3 039	5 237	8 984	6 219	4 795	3 448
Skatte- og afgiftslove mv.	1 393	2 142	2 090	1 607	1 462	1 344	1 654	1 889	3 230	3 252	3 011
Udlændingeloven	848	1 037	1 250	1 514	1 954	1 974	2 299	2 841	1 945	1 959	2 191
Sikring af den offentlige orden ¹	11 880	12 126	10 947	8 367	6 710	6 224	6 343	8 154	5 762	5 976	7 642
Sundheds- og sociallove	829	670	625	592	590	713	804	892	2 275	4 942	1 684
Bygge- og boliglove	49	49	49	42	45	40	24	36	37	47	62
Miljølove	1 515	1 428	1 704	1 441	1 144	950	1 598	1 635	2 085	2 119	2 497
Love vedr. dyr, jagt mv.	3 972	3 255	2 724	2 368	2 003	1 872	2 068	2 257	2 375	2 449	2 522
Love vedr. arbejde transport mv.	5 251	4 602	5 450	4 828	4 442	4 720	4 587	6 367	7 103	4 320	5 932
Selskabs- og fermalovgivning mv.	307	402	279	206	416	212	111	214	431	433	768
Love vedr. forsvaret og lign.	710	1 773	1 868	1 681	4 056	5 599	5 101	3 819	1 432	314	3 669
Love vedr. offentlige forsyninger	266	106	131	76	51	74	74	56	87	57	99
Love vedr. spil, bevilling, næring	1 878	1 839	1 498	1 227	895	883	968	1 092	793	465	907
Særlovgivning i øvrigt ²	5 001	2 306	11 103	17 674	18 249	15 448	15 052	17 217	10 126	11 132	20 984

¹ Stigningen i 2011 og 2012 skal ses i sammenhæng med forhøjelse af bødetakster for overtrædelse af ordensbekendtgørelsen. Kun bøder over 1.000 kr. indgår i statistikken.

² Stigningen fra 2013 til 2014 omhandler bl.a. flere afgørelser vedrørende køretøjer, der ikke overholder syn.

Nye tal offentliggøres marts 2024.
www.statistikbanken.dk/straf44

Betingede og ubetingede frihedsstraffe

Indeks 1980 = 100

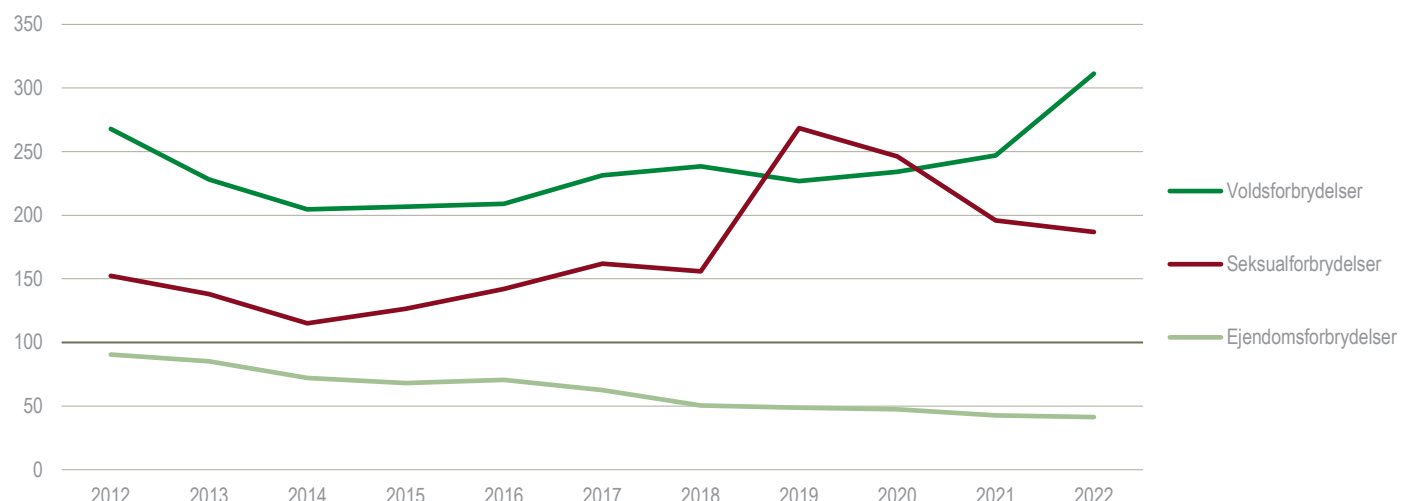

Trafikulykker

	2012	2013	2014	2015	2016	2017	2018	2019	2020	2021	2022
Trafikulykker med personskade	3 124	2 984	2 880	2 853	2 882	2 789	2 964	2 808	2 527	2 402	2 563
Heraf spiritusuheld	460	429	355	328	303	305	327	278	284	265	268
Personskader i alt	3 778	3 585	3 375	3 334	3 439	3 318	3 458	3 275	2 914	2 737	2 917
Dræbte	167	191	182	178	211	175	171	199	163	130	154
Alvorligt tilskadekomne	1 952	1 891	1 797	1 780	1 796	1 756	1 862	1 822	1 716	1 639	1 718
Lettere tilskadekomne	1 659	1 503	1 396	1 376	1 432	1 387	1 425	1 254	1 035	968	1 045
Personskader i spiritusuheld	548	504	417	384	373	367	394	315	334	311	308
Dræbte	24	41	37	27	30	36	32	37	29	26	29
Alvorligt tilskadekomne	270	265	219	199	176	175	183	160	191	172	160
Lettere tilskadekomne	254	198	161	158	167	156	179	118	114	113	119

Nye tal offentliggøres juni 2024.

www.statistikbanken.dk/uheld3 og uheld11

Personskader og dræbte fordelt efter benyttet transportmiddel

	2012	2013	2014	2015	2016	2017	2018	2019	2020	2021	2022
Personskader i alt	3 778	3 585	3 375	3 334	3 439	3 318	3 458	3 275	2 914	2 737	2 917
Personbil	1 716	1 543	1 406	1 379	1 533	1 460	1 469	1 328	1 149	1 047	1 156
Vare- og lastbil mv. ¹	153	194	136	128	140	125	116	113	100	105	93
Motorcykel	192	212	242	235	245	223	233	232	237	188	198
Knallert-45	51	49	43	50	43	38	25	36	31	16	30
Knallert-30	395	355	306	315	253	263	244	227	226	190	200
Cykel	831	791	810	793	750	747	833	803	708	721	695
El-cykler	8	18	27	42	56	46	88	116	91	132	138
Fodgænger	432	423	405	392	419	416	450	420	372	338	407
Dræbte i alt	167	191	182	178	211	175	171	199	163	130	154
Personbil	81	79	89	74	96	99	65	87	80	54	68
Vare- og lastbil mv. ¹	9	19	10	13	14	9	17	11	14	15	10
Motorcykel	10	15	18	19	26	11	21	27	11	12	16
Knallert-45	1	3	2	5	2	1	2	-	-	2	2
Knallert-30	13	8	11	14	6	8	8	13	7	3	7
Cykel	20	31	27	18	28	24	22	22	20	22	14
El-cykler	2	2	3	8	3	3	6	9	8	3	9
Fodgænger	31	34	22	27	36	20	30	30	23	19	28

¹ Inkl. busser, traktorer, ryttere og hestevogne.

Nye tal offentliggøres juni 2024.

www.statistikbanken.dk/uheld8

Personskader ved trafikulykker

Personer

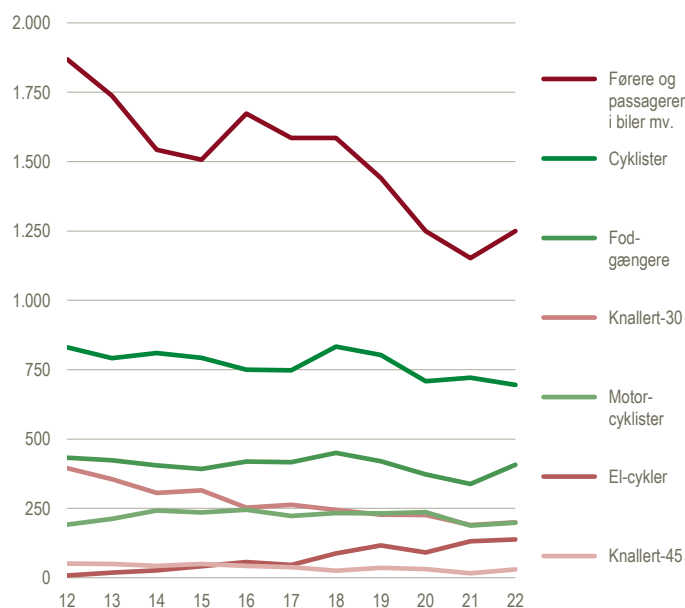

Spiritusuheld og personskader

Antal



Personskader ved trafikulykker fordelt efter køn og alder

	2012	2013	2014	2015	2016	2017	2018	2019	2020	2021	2022
Personskader i alt¹	3 778	3 585	3 375	3 334	3 439	3 318	3 458	3 275	2 914	2 737	2 917
Mænd i alt	2 310	2 169	2 085	1 987	2 048	2 001	2 051	1 968	1 770	1 647	1 760
0-6 år	28	29	15	26	21	28	18	29	18	12	21
7-14 år	92	75	73	58	73	69	58	74	57	60	71
15-17 år	170	133	122	105	132	115	114	111	123	106	107
18-19 år	160	166	127	121	138	120	114	106	105	98	94
20-24 år	305	292	251	263	264	261	245	246	222	186	192
25-34 år	400	323	354	322	304	335	337	348	278	262	291
35-44 år	310	326	313	292	291	254	279	241	186	213	214
45-54 år	364	336	327	312	329	306	303	283	282	228	222
55-64 år	227	234	237	204	210	259	287	271	245	209	229
65-74 år	139	152	157	149	144	150	174	133	130	143	169
75 år +	115	103	109	135	142	104	120	126	124	130	150
Uoplyst	-	-	-	-	-	-	2	-	-	-	-
Kvinder i alt	1 452	1 399	1 285	1 339	1 381	1 307	1 394	1 300	1 136	1 084	1 157
0-6 år	25	20	17	16	23	18	16	14	10	15	23
7-14 år	74	57	59	63	55	58	49	46	60	27	36
15-17 år	93	83	66	49	74	73	73	49	49	51	39
18-19 år	87	79	86	91	64	53	62	65	58	52	40
20-24 år	146	163	133	158	157	154	164	140	107	96	124
25-34 år	200	187	170	187	198	170	205	191	157	159	164
35-44 år	173	175	166	159	158	173	180	172	128	106	126
45-54 år	221	215	176	192	200	168	191	180	148	163	147
55-64 år	189	159	159	178	166	171	203	185	166	182	190
65-74 år	127	130	137	125	142	133	132	145	124	116	120
75 år +	117	131	116	121	144	136	119	113	129	117	148
Uoplyst	-	-	-	-	-	-	-	-	-	-	-

¹ Inkl. uoplyst køn.

Nye tal offentliggøres juni 2024.

www.statistikbanken.dk/uheld8

Personskader ved trafikulykker fordelt efter køn

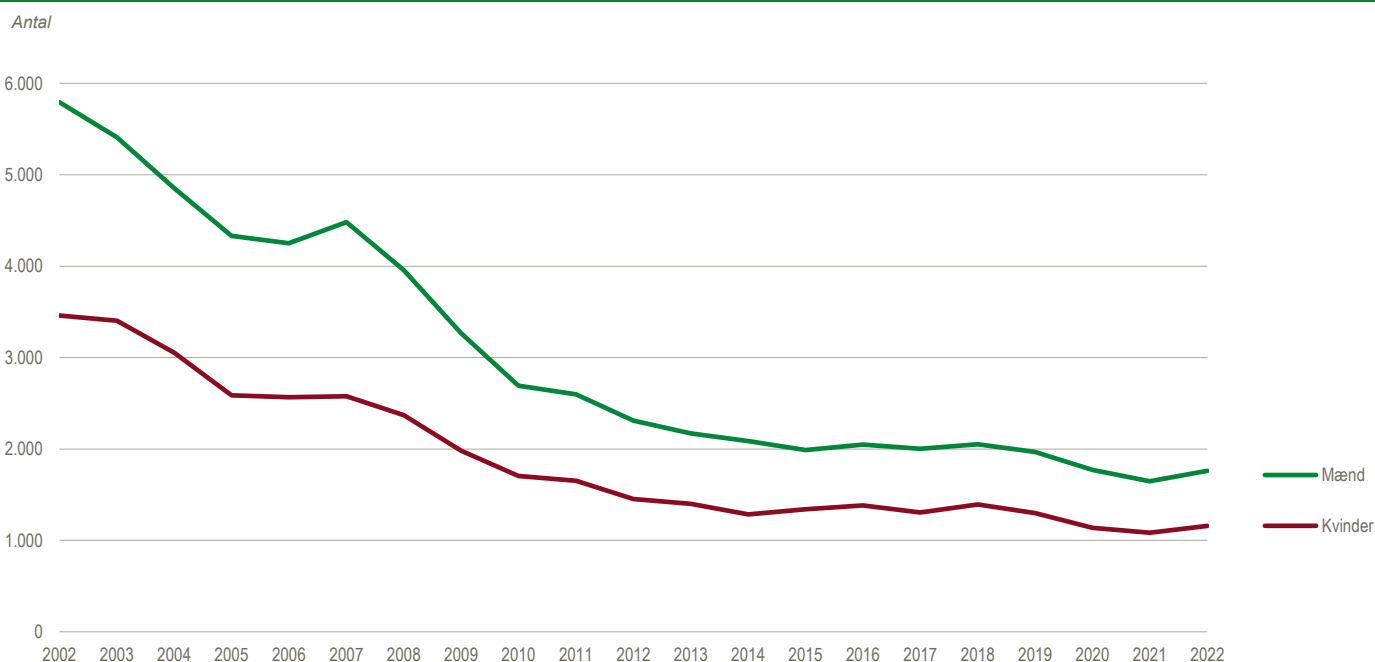

Erhvervsliv

I dette kapitel kan du læse om udviklingen i det danske erhvervsliv de seneste ti år. Kapitellet er opdelt i sektorer som landbrug, byggeri og turisme og rummer tal for en lang række sider af dansk erhvervsliv. Fx antallet af ansatte i de danske firmaer, hvor mange biler der kører på vejene og antallet af grise i staldene.

Erhvervslivets struktur og økonomi (side 75-79)

Firmaerne i Danmark har størst omsætning inden for handel og transport efterfulgt af Industri, råstofvindning og forsyningsvirksomhed. Næsten 46 pct. af firmaerne havde ingen ansatte i 2021, og næsten 47 pct. havde 1-9 ansatte. Færre end 1 pct. havde mere end 100. Udenlandske firmaer i Danmark er noget større. Her udgjorde firmaer uden ansatte 29 pct. i 2020 og 8 pct. havde mindst 100 på lønninglisten

Landbrug og fiskeri (side 80-85)

Antallet af bedrifter med landbrug og gartneri er faldet med 23 pct. i de seneste ti år. Den gennemsnitlige bedriftsstørrelse er steget fra 66 til 86 ha, mens det samlede areal med landbrug og gartneri er omtrent uændret på omkring 2,6 mio. ha. 54 pct. af bedrifterne er under 30 ha, og 23 pct. er på mindst 100 ha.

Industri, byggeri og ejendomshandel (side 86-91)

Industriens omsætning steg med 44 pct. fra 2011 til 2021, men den fik samtidig 4 pct. flere ansatte. Antallet af ansatte i byggeriet er steget med 32 pct., mens omsætningen er steget 75 pct. Fra 2012 til 2022 faldt antallet af tvangsauktioner med 73 pct. til 1.382. Enfamiliehuse udgør ca. to tredjedele af det samlede antal tvangsauktioner.

Handel og transport (side 92-95)

Detailomsætningen af økologiske fødevarer er næsten tredoblet fra 5,5 mia. i 2012 til 15,5 mia. i 2020, men har ligget stabilt de efterfølgende 2 år. Syv ud af ti biler er mindst fem år gamle, og under 5 pct. er yngre end et år. Antallet af flypassagerer er steget hvert år frem til 2019, hvor der var 18,2 mio. afrejsende passagerer. COVID-19 gav et fald til 4,6 mio. passagerer i 2020, men antallet er siden steget til 14 mio. i 2022.

Overnatninger og rejser (Side 98-99)

I 2022 steg de samlede overnatninger til 62,7 mio., en stigning på 22 pct. i forhold til 2021. Overnatninger af danskere var på 32,0 mio., mens overnatninger fra udlandet var på 30,7 mio. Både feriehuse og hoteller slog i 2022 rekord med flest overnatninger.

Årsværk fordelt efter erhverv

Tusinde

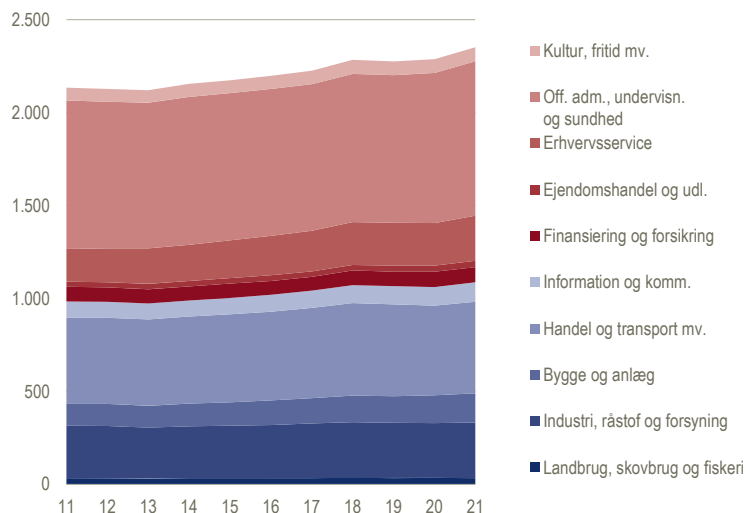

Omsætning fordelt efter erhverv

Milliarder kroner

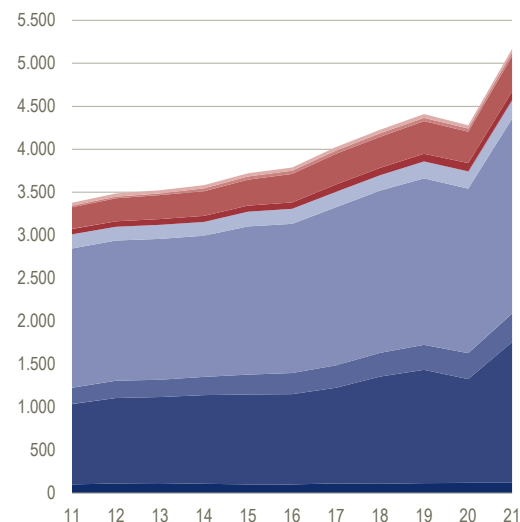

FAKTA - GENEREL FIRMASTATISTIK

Generel firmastatistik omfatter alle brancher og sektorer, men kun reelt aktive firmaer. At statistikken er afgrænset til reelt aktive firmaer betyder, at kun

firmaer med et aktivitetsniveau, der svarer til en arbejdsindsats på mindst 0,5 årsværk, er omfattet. Det betyder at ca. 2 pct. af den registrerede

omsætning ikke er dækket, mens 63 pct. af de registrerede firmaer ikke indgår.

Årsværk

	2011	2012	2013	2014	2015	2016	2017	2018	2019	2020	2021
Fordelt efter erhvervshovedgrupper											
I alt	2 134 465	2 127 159	2 120 172	2 155 198	2 174 650	2 197 629	2 225 889	2 283 406	2 276 102	2 287 926	2 351 632
Landbrug, skovbrug og fiskeri	29 166	30 292	29 365	32 730	33 185	32 775	34 014	35 660	33 988	35 199	34 079
Industri, råstofindvinding og forsyningsvirksomhed	286 221	284 042	275 525	280 263	282 250	287 249	293 047	298 908	297 018	294 571	299 104
Bygge og anlæg	118 160	119 094	118 301	121 273	126 005	131 385	136 146	143 029	143 348	149 239	156 446
Handel og transport mv.	463 287	463 409	463 911	468 608	474 301	477 460	485 674	497 959	493 999	482 407	492 961
Information og kommunikation	86 438	85 977	86 169	85 777	87 864	90 832	93 043	96 125	98 144	99 881	104 519
Finansiering og forsikring	79 283	76 509	76 709	75 936	76 297	74 891	75 298	78 921	77 968	82 038	81 535
Ejendomshandel og udlejning	28 257	27 979	29 266	29 431	30 310	30 610	28 864	30 191	32 303	33 102	34 167
Erhvervsservice	175 691	182 189	190 966	195 245	201 985	212 291	217 759	229 952	230 422	228 795	242 707
Offentlig administration, undervisning og sundhed	799 745	789 510	783 907	795 585	792 277	789 386	789 169	797 753	793 831	807 786	830 831
Kultur, fritid og anden service	68 026	68 081	65 983	70 273	70 127	70 713	72 873	74 903	75 079	74 908	75 279
Uoplyst aktivitet	191	77	70	76	50	37	2	7	2	0	2

Nye tal offentliggøres maj 2024.

www.statistikbanken.dk/gf5

Omsætning

	2011	2012	2013	2014	2015	2016	2017	2018	2019	2020	2021
<i>Millioner kroner</i>											
Fordelt efter erhvervshovedgrupper											
I alt	3 376 972	3 485 940	3 521 995	3 582 906	3 720 778	3 788 976	4 027 151	4 226 668	4 408 602	4 278 893	5 169 796
Landbrug, skovbrug og fiskeri	102 414	110 730	115 925	107 645	102 707	101 843	111 707	106 835	114 338	118 126	118 828
Industri, råstofindvinding og forsyningsvirksomhed	934 829	995 583	1 003 525	1 033 814	1 044 214	1 048 984	1 114 976	1 248 372	1 319 689	1 208 556	1 638 412
Bygge og anlæg	188 829	201 081	197 753	211 219	230 581	247 910	261 376	276 446	292 185	300 714	332 111
Handel og transport mv.	1 619 576	1 629 627	1 641 556	1 641 339	1 724 252	1 732 584	1 838 493	1 885 762	1 934 303	1 913 990	2 267 009
Information og kommunikation	164 563	160 609	163 707	160 984	171 284	174 129	178 316	181 186	198 435	200 372	217 956
Finansiering og forsikring	0	0	0	0	0	0	0	0	0	0	0
Ejendomshandel og udlejning	64 204	63 384	67 162	69 918	71 432	76 183	86 002	86 574	89 159	97 391	98 117
Erhvervsservice	250 226	267 718	276 297	287 736	303 320	331 719	358 299	360 885	379 279	364 125	412 497
Offentlig administration, undervisning og sundhed	20 061	20 462	20 524	32 321	33 740	35 205	36 297	37 957	37 502	37 983	44 203
Kultur, fritid og anden service	32 269	36 748	35 546	37 930	39 248	40 418	41 686	42 650	43 712	37 637	40 664
Uoplyst aktivitet	0	0	0	0	0	0	0	0	0	0	0

Nye tal offentliggøres maj 2024.

www.statistikbanken.dk/gf5

Forskning og udvikling (FoU) i pct. af BNP

	2011	2012	2013	2014	2015	2016	2017	2018	2019	2020*	2021*
<i>Procent</i>											
I alt	2,9	3,0	3,0	2,9	3,1	3,1	2,9	3,0	2,9	3,0	2,9
Den offentlige sektor	1,0	1,0	1,1	1,1	1,1	1,1	1,1	1,1	1,1	1,1	1,2
Erhvervslivet	2,0	2,0	1,9	1,9	1,9	2,0	1,9	1,9	1,8	1,8	1,8

Nye tal offentliggøres december 2023.

www.statistikbanken.dk/cfabnp

It-anvendelse i virksomheder

	2013	2014	2015	2016	2017	2018	2019	2020	2021	2022
<i>Procent</i>										
Virksomheder med e-salg, i alt	30	28	27	29	30	32	34	38	38	36
10-49 ansatte	27	26	25	27	28	29	31	36	36	33
50-99 ansatte	34	32	32	34	36	38	40	41	45	41
100-249 ansatte	44	41	43	44	47	46	47	50	52	52
250+ ansatte	56	54	55	54	56	56	62	62	63	63
Virksomheder, der er aktive på sociale medier, i alt	41	49	56	64	68	...	75
10-49 ansatte	39	47	54	62	65	...	72
50-99 ansatte	45	53	60	71	76	...	83
100-249 ansatte	51	61	69	76	79	...	89
250+ ansatte	63	72	79	86	88	...	95
Virksomheder, der beskæftiger it-specialister¹, i alt	...	27	24	25	24	28	30	29	30	34
10-49 ansatte	...	20	17	18	18	21	23	22	23	27
50-99 ansatte	...	44	43	46	41	45	46	44	48	52
100-249 ansatte	...	70	69	68	64	66	70	69	70	71
250+ ansatte	...	87	87	85	84	85	85	88	90	90
Virksomheder, der har oplevet vanskeligheder ved at rekruttere it-specialister, i alt	...	5	5	6	7	8	8	8	...	12
10-49 ansatte	...	4	4	4	6	5	6	6	...	9
50-99 ansatte	...	6	7	8	10	12	15	13	...	16
100-249 ansatte	...	10	8	13	15	18	19	18	...	26
250+ ansatte	...	20	22	29	34	39	41	40	...	51
Virksomheder, der havde et stigende niveau for investeringer i it-sikkerhed i foregående kalenderår	27	28	35	38	36	27	39
10-49 ansatte	23	25	31	35	33	23	34
50-99 ansatte	38	37	44	48	45	38	51
100-249 ansatte	42	47	55	55	48	48	60
250+ ansatte	52	57	69	66	63	62	76
Virksomheder, der anvender cloud computing services², i alt	29	38	37	42	51	56	...	67	65	67
10-49 ansatte	27	37	35	40	49	54	...	65	62	64
50-99 ansatte	30	39	41	44	54	60	...	70	75	78
100-249 ansatte	35	40	40	55	60	65	...	78	78	81
250+ ansatte	48	54	62	66	68	77	...	89	89	91

Ann.: Omfatter virksomheder med mindst 10 ansatte.

Nye tal offentliggøres september 2023.

www.statistikbanken.dk/itav12, itav4, itav3, itav15, itav5, itav16

¹ It-specialister er ansatte, der primært arbejder med it-udvikling, it-drift eller andre it-opgaver.² Cloud computing services er køb af it-services, der benyttes over internettet.

Værditilvækst

	2011	2012	2013	2014	2015	2016	2017	2018	2019	2020	2021
<i>Procent</i>											
Landbrug, skovbrug og fiskeri	30,3	34,3	30,9	27,6	27,9	26,8	33,7	25,9	35,6	33,9	32,2
Råstofindvinding	77,6	74,9	70,3	62,1	49,9	41,7	46,1	84,4	58,0	44,0	57,1
Industri	28,5	28,4	29,1	28,7	30,0	30,1	30,6	29,9	30,9	30,1	29,8
Bygge og anlæg	33,6	32,6	33,8	33,5	33,1	33,3	32,7	32,5	32,9	32,8	32,5
Bilhandel, Bilværksteder mv	15,1	15,0	14,9	14,8	14,3	13,6	13,7	14,7	14,3	14,6	14,5
Engroshandel undtagen med biler	13,3	13,3	13,6	14,3	14,5	15,0	14,7	14,8	14,5	15,2	15,1
Detailhandel undtagen med biler	17,0	16,6	16,8	17,0	17,4	17,6	18,0	17,7	18,6	19,5	19,8
Transport ¹	18,7	17,3	19,3	24,5	25,8	23,8	23,6	22,1	24,2	25,8	33,5
Hoteller og restauranter	40,4	40,9	40,9	41,3	41,3	41,7	40,6	41,0	40,7	40,0	43,1
Information og kommunikation	45,3	45,3	47,5	45,8	45,1	46,2	45,6	46,3	43,3	44,8	45,1
Ejendomshandel og udlejning ²	56,5	55,7	58,9	57,9	61,5	60,8	50,7	59,9	58,0	59,0	68,4
Vidensservice	47,0	47,4	47,1	48,4	48,2	50,9	50,3	49,9	48,1	48,6	48,0
Rejsebureauer, rengøring og anden erationel service	41,6	42,4	44,0	45,2	47,8	46,4	44,2	46,1	45,1	48,0	48,0

¹ Ekskl. havne mv., jernbane- og busdrift. I år 2000 desuden ekskl. post, tele og lufttransport.

Nye tal offentliggøres april 2024.

www.statistikbanken.dk/regn2a, regnla5 og regnla1

² Ekskl. almene boligselskaber.

Firmaer efter erhverv og ejerform

	2011	2012	2013	2014	2015	2016	2017	2018	2019	2020	2021
Antal firmaer i alt	300 733	301 483	298 581	299 763	297 238	308 157	313 331	316 970	321 494	322 695	328 445
<i>Procent</i>											
Fordelt efter erhvervshovedgrupper											
I alt	100,0	100,0	100,0	100,0	100,0	100,0	100,0	100,0	100,0	100,0	100,0
Landbrug, skovbrug og fiskeri	10,9	10,8	10,3	9,9	9,3	8,9	8,4	8,3	8,0	8,0	7,7
Industri, råstofvindning og forsyningsvirksomhed	6,8	6,7	6,6	6,5	6,5	6,4	6,3	6,2	6,2	6,1	6,0
Bygge og anlæg	10,5	10,4	10,3	10,4	10,5	10,4	10,4	10,5	10,6	10,8	10,9
Handel og transport mv.	23,4	23,1	22,7	22,3	22,1	21,7	21,6	21,2	20,9	20,6	20,5
Information og kommunikation	4,9	5,0	5,2	5,4	5,4	5,6	5,7	5,8	5,9	5,9	5,9
Finansiering og forsikring	3,0	3,0	3,1	3,4	3,7	3,9	4,1	4,3	4,4	4,5	4,6
Ejendomshandel og udlejning	9,1	9,1	9,2	9,2	9,1	9,2	9,3	9,4	9,2	9,4	9,4
Erhvervsservice	15,8	16,0	16,3	16,7	16,8	17,2	17,5	17,6	17,9	17,9	18,2
Offentlig administration, undervisning og sundhed	8,1	8,2	8,5	8,4	8,6	8,6	8,6	8,5	8,6	8,7	8,7
Kultur, fritid og anden service	7,6	7,7	7,8	7,9	8,0	8,2	8,2	8,2	8,3	8,1	8,0
Uoplyst aktivitet	0,1	0,0	0,0	0,0	0,0	0,0	0,0	0,0	0,0	0,0	0,0
<i>Procent</i>											
I alt	100,0	100,0	100,0	100,0	100,0	100,0	100,0	100,0	100,0	100,0	100,0
Enkeltmandsfirma	50,5	50,1	49,4	48,5	46,9	46,5	45,3	44,4	43,8	43,1	42,5
Interessentskab, kommanditselskab ...	5,3	5,2	5,1	4,8	4,6	4,4	4,2	4,0	3,8	3,7	3,5
Aktieselskab	10,2	10,0	9,9	9,8	9,7	9,3	9,1	8,9	8,8	8,7	8,5
Anpartsselskab	26,1	26,9	27,8	29,2	31,1	32,3	34,1	35,5	36,6	37,8	39,0
Fond, forening mv.	4,7	4,6	4,6	4,6	4,5	4,4	4,1	3,9	3,9	3,6	3,5
Andelsforening	0,7	0,7	0,7	0,7	0,7	0,6	0,7	0,7	0,7	0,7	0,7
Offentlig myndighed	0,1	0,1	0,1	0,1	0,1	0,1	0,1	0,1	0,1	0,1	0,1
Anden ejer	2,4	2,4	2,4	2,4	2,4	2,3	2,4	2,4	2,4	2,3	2,3

Nye tal offentliggøres maj 2024.

www.statistikbanken.dk/gf5

Firmaer

	2011	2012	2013	2014	2015	2016	2017	2018	2019	2020	2021
Antal firmaer fordelt efter størrelse											
I alt	300 733	301 483	298 581	299 763	297 238	308 157	313 331	316 970	321 494	322 695	328 445
0 ansatte	160 589	161 036	153 368	139 273	134 794	142 595	144 520	145 036	147 459	147 315	149 898
1-9 ansatte	118 175	118 479	123 337	138 907	140 447	143 122	145 775	147 930	150 226	151 612	154 138
10-19 ansatte	11 209	11 161	11 087	10 720	10 870	10 993	11 318	11 716	11 597	11 560	11 873
20-49 ansatte	6 729	6 750	6 768	6 729	6 901	7 117	7 278	7 633	7 544	7 533	7 721
50-99 ansatte	2 111	2 119	2 100	2 165	2 194	2 245	2 325	2 447	2 457	2 449	2 525
100 eller flere ansatte	1 920	1 938	1 921	1 969	2 032	2 085	2 115	2 208	2 211	2 226	2 290
Udenlandske firmaer i alt¹	3 664	3 958	3 849	4 009	3 860	6 411ⁱ	7 165	7 665	8 005	8 059	...
0 ansatte	570	585	563	543	536	1 784	2 077	2 285	2 419	2 370	...
1-9 ansatte	1 210	1 368	1 261	1 372	1 173	2 156	2 471	2 591	2 637	2 703	...
10-19 ansatte	484	518	531	572	594	696	768	848	885	891	...
20-49 ansatte	573	634	642	677	681	785	823	863	880	920	...
50-99 ansatte	337	365	369	373	391	441	444	469	525	511	...
100 eller flere ansatte	490	488	483	472	485	549	582	609	659	664	...

¹ Det har for året 2015 været muligt at identificere flere små udenlandske ejede firmaer, hvilket er en væsentlig årsag til, der er flere udenlandske ejede firmaer i år 2015. Da det øgede antal udenlandske ejede firmaer er småt, påvirker det kun i mindre grad antallet af ansatte og omsætning.

Nye tal offentliggøres maj 2024.

www.statistikbanken.dk/gf3 og ifatsf1

Firmaer efter ejerform

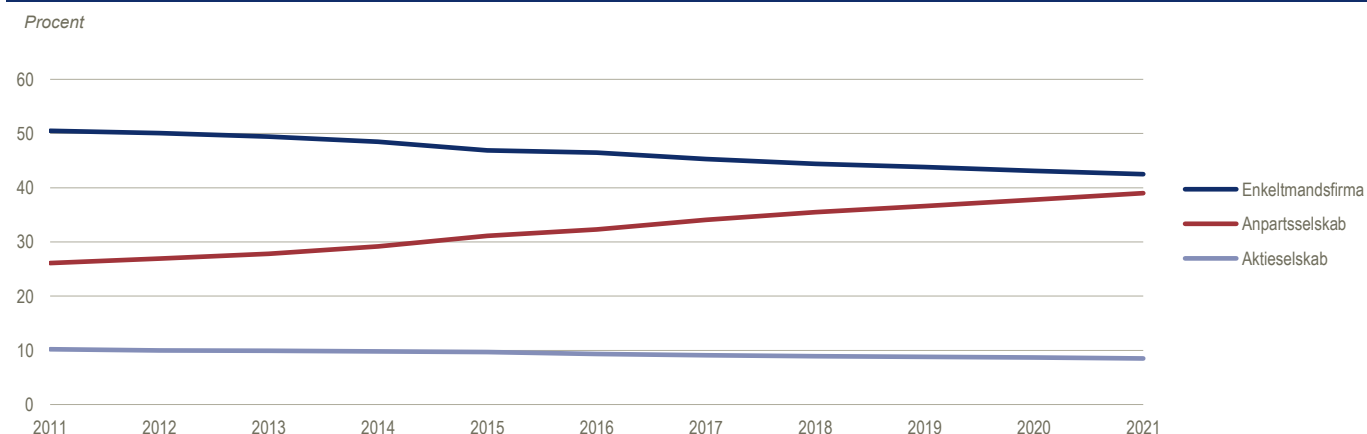

Udenlandske firmaers andel af privat sektor

	2010	2011	2012	2013	2014	2015	2016	2017	2018	2019	2020
Udenlandske firmaer i alt ¹	3 664	3 958	3 849	4 009	3 860	6 411	7 165	7 665	7 615	8 005	8 059
Andel af firmaer i Danmark i pct.	1,3	1,3	1,3	1,4	1,3	2,2	2,4	2,5	2,5	2,6	2,6
Ansatte i udenlandske firmaer	272 797	268 160	267 522	262 755	262 844	290 131	299 322	311 199	320 346	322 113	318 235
Andel af privatansatte i Danmark i pct.	20,3	19,8	19,7	18,9	19,2	20,9	21,1	21,5	21,3	21,5	21,2

¹ Det har for året 2015 været muligt at identificere flere små udenlandsk ejede firmaer, hvilket er en væsentlig årsag til, der er flere udenlandsk ejede firmaer i år 2015. Da det øgede antal udenlandsk ejede firmaer er småt, påvirker det kun i mindre grad antallet af ansatte og omsætning.

Nye tal offentliggøres september 2023.

www.statistikbanken.dk/ifatsf1

Ansatte i udenlandske firmaer efter ejerland

	2010	2011	2012	2013	2014	2015	2016	2017	2018	2019	2020
<i>Antal årsværk</i>											
Udenlandske i alt	272 797	268 160	267 522	262 755	262 844	290 131	299 322	311 199	320 346	322 113	318 235
EU-28 (ekskl. Danmark)	196 655	188 610	184 137	178 893	177 973	193 356	204 720	217 467	219 571	225 784	..
EU-27 (ekskl. Danmark)	187 943
Nederlandene	11 909	12 976	11 161	10 200	11 543	12 758	12 507	13 724	13 193	13 243	14 173
Tyskland	33 005	34 692	35 569	36 246	37 672	41 533	43 915	45 424	45 482	46 539	46 129
Storbritannien*	29 047	27 423	25 459	26 502	25 467	32 052	33 839	37 566	34 384	37 425	34 919
Sverige	80 429	72 241	73 668	67 422	62 948	66 088	70 259	74 119	69 518	69 348	69 095
Norge	19 398	19 261	18 243	19 242	19 616	25 429	22 639	21 623	21 518	21 940	21 550
USA	32 710	34 161	39 289	38 956	39 128	38 875	37 848	37 098	38 612	37 542	37 218
Øvrige verden	24 034	26 128	25 853	25 664	26 127	32 471	34 115	35 011	40 645	36 847	71 524

Nye tal offentliggøres september 2023.

www.statistikbanken.dk/ifatsf2

Brancher, danskejede og udenlandskejede firmaer. 2020

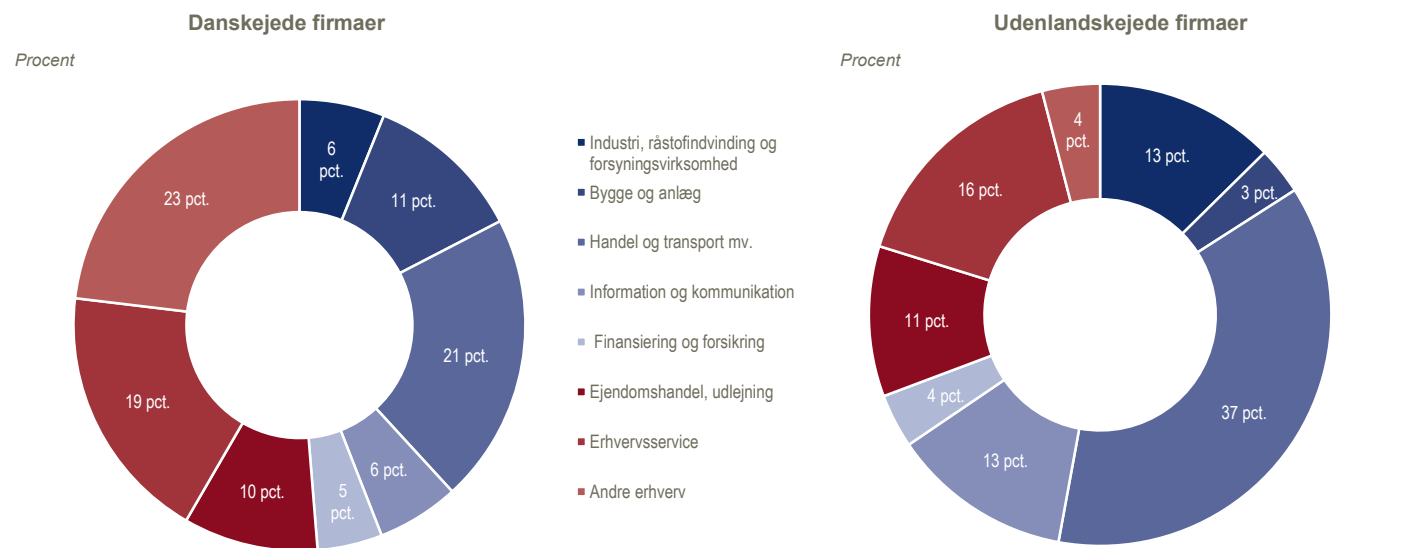

Nye firmaer efter branche

	2012	2013	2014	2015	2016	2017	2018	2019	2020	2021
<i>Antal</i>										
I alt	30 696	28 998	31 089	29 911	34 116	33 839	33 295	33 930	34 779	35 679
Landbrug, skovbrug og fiskeri	2 191	1 656	1 516	1 299	1 605	1 503	1 798	1 769	2 007	1 705
Industri, råstofindvinding og forsyningsvirksomhed	1 558	1 375	1 367	1 349	1 556	1 516	1 460	1 510	1 579	1 519
Bygge og anlæg	3 078	2 907	3 260	3 074	3 253	3 408	3 544	3 398	3 907	4 149
Handel og transport mv.	6 487	5 959	6 134	5 928	6 443	6 331	6 071	6 349	6 345	6 482
Information og kommunikation	2 550	2 698	2 790	2 656	2 934	3 063	3 020	2 904	2 693	2 867
Finansiering og forsikring	1 087	300	1 852	1 367	1 686	1 741	1 648	1 567	1 495	1 779
Ejendomshandel og udlejning	2 041	2 049	1 977	2 075	2 637	2 673	2 525	2 304	2 481	2 525
Erhvervs-service	7 312	7 124	7 643	7 198	8 432	8 312	8 107	8 528	8 457	8 936
Offentlig administration, undervisning og sundhed	1 940	2 600	2 040	2 491	2 688	2 585	2 483	2 733	3 109	2 989
Kultur, fritid og anden service	2 412	2 303	2 462	2 437	2 865	2 701	2 638	2 866	2 693	2 690
Uoplyst aktivitet	40	27	48	37	17	6	1	2	13	38

Nye tal offentliggøres maj 2024.

www.statistikbanken.dk/demo4

Nye firmaers overlevelse efter startår

	2009	2010	2011	2012	2013	2014	2015	2016	2017	2018	2019	2020	2021
<i>Antal firmaer</i>													
2009	27 024	19 943	16 970	15 135	13 587	12 511	•	•	•	•	•	•	•
2010	•	29 556	23 036	19 058	16 350	14 412	12 817	•	•	•	•	•	•
2011	•	•	31 631	24 172	19 739	16 693	14 496	12 961	•	•	•	•	•
2012	•	•	•	28 961	21 978	17 987	15 141	13 420	12 017	•	•	•	•
2013	•	•	•	•	27 549	21 012	17 130	14 939	13 179	11 824	•	•	•
2014	•	•	•	•	•	30 026	22 671	19 227	16 610	14 688	13 181	•	•
2015	•	•	•	•	•	•	29 297	23 034	19 454	16 796	14 838	12 881	•
2016	•	•	•	•	•	•	•	34 132	26 184	21 814	18 913	16 032	13 913
2017	•	•	•	•	•	•	•	•	34 236	26 270	22 135	18 238	15 672
2018	•	•	•	•	•	•	•	•	•	33 536	25 713	20 553	17 137
2019	•	•	•	•	•	•	•	•	•	•	33 800	24 436	19 645
2020	•	•	•	•	•	•	•	•	•	•	•	34 779	25 022
2021	•	•	•	•	•	•	•	•	•	•	•	•	35 676
<i>Procent</i>													
2009	100	74	63	56	50	46	•	•	•	•	•	•	•
2010	•	100	78	64	55	49	43	•	•	•	•	•	•
2011	•	•	100	76	62	53	46	41	•	•	•	•	•
2012	•	•	•	100	76	62	52	46	41	•	•	•	•
2013	•	•	•	•	100	76	62	54	48	43	•	•	•
2014	•	•	•	•	•	100	76	64	55	49	44	•	•
2015	•	•	•	•	•	•	100	79	66	57	51	44	•
2016	•	•	•	•	•	•	•	100	77	64	55	47	41
2017	•	•	•	•	•	•	•	•	100	77	65	53	46
2018	•	•	•	•	•	•	•	•	•	100	77	61	51
2019	•	•	•	•	•	•	•	•	•	•	100	72	58
2020	•	•	•	•	•	•	•	•	•	•	•	100	72
2021	•	•	•	•	•	•	•	•	•	•	•	•	100

Anm.: Nye firmaers overlevelse følges i fem år.

Nye tal offentliggøres maj 2024.

www.statistikbanken.dk/demo6

Nøgletal for landbrug og gartneri

	2011	2012	2013	2014	2015	2016	2017	2018	2019	2020	2021
<i>Millioner kroner</i>											
Omsætning	93 367	101 152	105 889	98 243	92 938	91 351	101 342	95 982	103 561	107 138	107 730
<i>Antal</i>											
Firmaer	29 555	29 517	27 763	26 685	24 842	24 494	23 382	23 498	23 121	23 312	22 838
Fuldtidsansatte	26 183	27 050	26 227	29 541	29 991	29 464	30 566	32 036	30 471	31 466	30 355

Nye tal offentliggøres maj 2024.

www.statistikbanken.dk/gf01

Bedrifter fordelt efter det dyrkede areals størrelse

	2012	2013	2014	2015	2016	2017	2018	2019	2020	2021	2022	2012	2022
<i>Antal</i>												<i>Procent</i>	
Samtlige bedrifter	39 930	38 829	37 950	36 637	35 731	34 731	34 114	33 607	33 148	31 395	30 678	100,0	100,0
0,0-4,9 ha ¹	3 019	2 009	2 036	3,8	6,6
5,0-9,9 ha	8 097	7 803	7 835	7 506	7 519	7 416	7 199	7 299	6 880	6 767	6 632	20,3	21,6
10,0-19,9 ha	7 752	6 928	6 942	6 490	6 348	5 914	5 823	5 880	5 480	5 341	5 229	19,4	17,0
20,0-29,9 ha	3 220	3 973	3 799	3 535	3 492	3 275	3 253	3 136	2 970	2 844	2 740	8,1	8,9
30,0-49,9 ha	4 894	4 392	4 264	4 018	3 877	3 768	3 610	3 471	3 339	3 173	3 052	12,3	9,9
50,0-99,9 ha	5 516	5 400	5 216	4 945	4 724	4 533	4 417	4 325	4 154	4 067	3 912	13,8	12,8
100,0 ha +	8 015	7 901	7 882	7 855	7 701	7 589	7 493	7 368	7 306	7 194	7 076	20,1	23,1
Autoriserede økologiske bedrifter ..	2 603	2 526	2 497	2 546	3 165	3 469	3 794	4 016	4 121	4 151	4 095	6,5	13,3
<i>Hektar pr. bedrift</i>													
Gennemsnitlig størrelse													
Samtlige bedrifter	66,2	67,7	69,9	71,9	73,6	75,8	77,2	78,1	79,0	83,4	85,5		

Anm.: Tællingen omfatter samtlige bedrifter med et dyrket areal på mindst fem ha eller mindst en produktion, der svarer dertil. Nye tal offentliggøres maj 2024.

www.statistikbanken.dk/bdf11, afg07 og oeko1

¹ Fra og med 2010 omfatter bedrifter under 5,0 ha også landbrug med pelsdyr.

Landbrugsbedrifter fordelt efter det dyrkede areals størrelse

Tusinde bedrifter

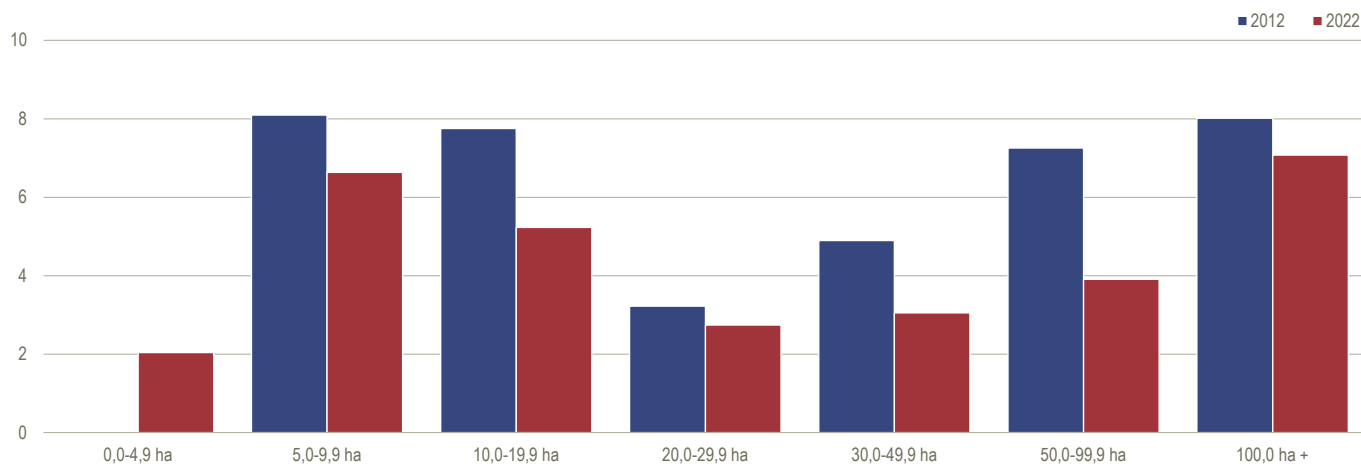

Anm.: I 2012 er tallene for kategorien 0,0-4,9 ha for usikker til at bliver vist.

Høstudbyttet

	2012	2013	2014	2015	2016	2017	2018*	2019*	2020	2021	2022
<i>Millioner kg¹</i>											
Produktion											
Korn	9 460	9 085	9 764	10 023	9 130	9 999	7 005	9 630	9 579	8 742	9 575
Raps	485	688	709	826	506	742	489	729	560	651	889
Bælgssæd	27	25	33	51	56	89	89	86	112	116	168
Halm ¹	3 670	3 165	3 011	3 040	3 090	3 494	3 640	3 518	3 294	3 085	3 568
Rodfrugter (rod)	4 579	3 975	4 342	3 817	4 008	4 920	4 179	5 072	5 607	5 221	5 192
Græs og grønfoder	27 259	25 114	26 621	24 255	26 530	25 213	20 738	23 834	23 884	22 877	24 937

¹ Efter fradrag af ikke-bjærget halm.

Nye tal offentliggøres november 2023.

www.statistikbanken.dk/hst77

Husdyrbesætninger og husdyrbestand

	2012	2013	2014	2015	2016	2017	2018	2019	2020	2021	2022
<i>Antal</i>											
Bedrifter med:											
Hestebesætninger	8 460	7 955	6 931	7 556	6 908	7 137	4 699	5 087	4 681	4 669	4 534
Kvægbesætninger	12 651	12 477	12 488	11 643	11 586	11 277	10 978	10 243	10 261	9 552	9 244
Kobesætninger	11 450	11 155	11 173	10 492	10 328	9 710	9 657	8 988	9 045	8 516	8 186
Svinebesætninger	4 181	3 861	3 626	3 769	3 294	3 226	3 125	2 890	2 921	2 576	2 399
Hønsbesætninger	3 171	3 387	2 871	2 683	2 707	2 872	1 650	1 786	1 673	1 596	1 462
<i>Tusinde</i>											
Antal husdyr:											
Heste	68	57	49	58	51	52	46	42	43	43	46
Kvæg i alt	1 607	1 615	1 564	1 552	1 568	1 545	1 540	1 491	1 499	1 488	1 471
Heraf køer	684	679	665	652	665	655	660	646	649	643	632
Svin i alt	12 331	12 076	12 332	12 538	12 383	12 308	12 781	12 299	13 163	13 168	12 373
Heraf søer	1 011	977	1 032	1 034	999	1 014	1 045	1 002	1 037	1 042	975
Får	154	151	153	144	147	154	144	147	135	135	180
Høns i alt	18 174	18 981	17 902	16 887	17 898	20 733	19 351	22 463	21 336	21 454	22 412
Slagtekylninger	12 576	13 215	12 318	11 122	11 745	13 297	12 350	14 690	13 950	14 056	15 237
Heraf økologiske husdyr											
Kvæg	205	195	215
Malkekøer	81	75	86
Får og geder	35	27	29
Svin	205	200	157
Søer	19	19	16
Æglæggende høner	1 387	1 502	1 349
Slagtekylninger	626	452	624
Fjerkræ i øvrigt	370	244	288

Anm: Tallene for økologiske dyr er opgjort ud fra landbrugs- og gartneritællingen, og angiver bestanden af på tællingsdagen i begyndelsen juni. Indtil videre har Danmarks Statistik kun tallene for årene 2020-22.

Nye tal offentliggøres maj 2024.

www.statistikbanken.dk/hdyr, hdyr07 og hdyroeko

Investeringer

	2011	2012	2013	2014	2015	2016	2017	2018	2019*	2020*	2021*
<i>Millioner kroner, årets priser</i>											
Nyinvesteringer											
Bruttoinvesteringer [■] i alt	8 923	10 896	9 522	9 978	9 487	7 971	9 537	8 270	7 904	9 866	12 328
Bruttoinvesteringer [■]	9 058	9 479	10 738	9 910	9 471	8 711	9 277	7 778	8 191	9 053	10 367
Forbrug af realkapital (beregnet)	10 098	10 189	10 161	10 106	10 381	9 908	10 078	9 739	9 308	8 742	8 838
Faste nettoinvesteringer	-2 816	-2 356	-1 077	-1 947	-2 643	-2 691	-2 601	-3 339	-2 286	-683	-182
Driftsbygninger	2 813	2 907	3 140	3 437	2 920	2 726	2 358	2 041	1 775	2 581	3 339
Heraf: kvægstalde	638	555	568	742	807	490	389	358	486	611	525
svinestalde	458	835	712	479	473	611	640	537	432	770	1 366
Maskiner og inventar	4 329	4 731	5 761	4 517	4 612	4 261	4 940	4 109	5 077	5 302	5 125
Plantager og grundforbedring	139	194	182	205	205	230	180	250	169	175	193
Avlsdyr	1 777	1 647	1 655	1 751	1 734	1 494	1 799	1 378	1 170	995	1 710
Lager- og besætningsforskydninger i alt	-135	1 418	-1 217	68	16	-740	260	491	-287	813	1 960

Nye tal offentliggøres oktober 2023.

www.statistikbanken.dk/lbf1, jb1 og jb2

Landbrug med og uden besætning

Procent af samtlige bedrifter

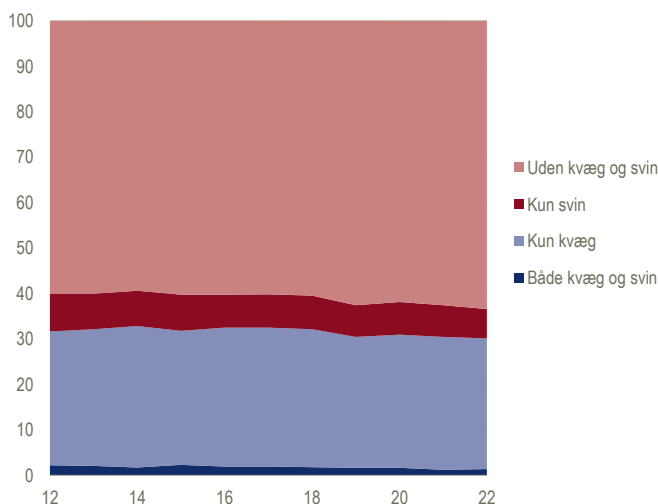
Centrale størrelser i landbrugets bruttofaktoriindkomst[■]

Milliarder kroner, årets priser

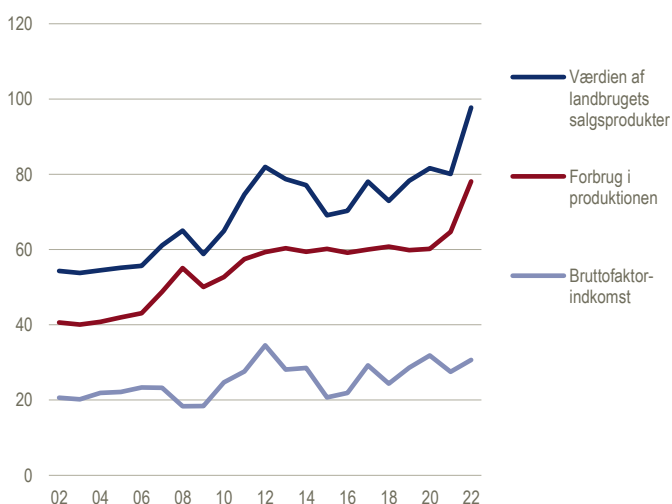

Animalske landbrugsprodukter. Produktion

	2012	2013	2014	2015	2016	2017	2018	2019	2020	2021	2022
<i>Millioner kilo</i>											
Naturmælk¹											
Samlet produktion	4 995	5 105	5 191	5 356	5 455	5 573	5 694	5 693	5 745	5 722	5 742
Indvejet mælkemængde ²	4 916	5 025	5 112	5 278	5 376	5 494	5 615	5 615	5 666	5 644	5 664
Smør											
Produktion	38,5	42,8	42,9	44,2	56,3	57,0	74,0	74,7	72,7	81,5	85,1
Ost											
Produktion	302,7	302,7	323,2	369,1	389,5	428,0	451,6	457,4	467,7	454,5	467,7
Æg											
Produktion ³ (inkl. rugeæg)	80,0	82,0	82,0	85,0	87,0	88,0	89,0	94,0	101,0	104,0	100,0
Okse- og kalvekød											
Produktion	138,0	139,5	142,9	134,7	142,1	135,3	141,5	137,4	132,5	133,5	127,8
Svinekød											
Produktion	1 905,9	1 902,7	1 944,1	1 954,1	1 942,6	1 896,0	1 967,4	1 863,7	1 952,3	2 078,6	1 956,4
Fjerkrækød⁴											
Produktion	152,4	167,7	161,1	146,7	156,1	155	159,1	169,3	158,0	156,6	152,2

¹ Uforarbejdet mælk.

² Forskellen mellem samlet mælkeproduktion og indvejet mælkemængde er producenteres forbrug i husholdningen og til foder.

³ Producentforbrug og direkte salg af æg er fra 2009 nedsat fra 16,0 mio. kg årligt til 8,0 mio. kg.

⁴ Tallene for fjerkrækød er angivet i grydeklar vægt.

Nye tal offentliggøres marts 2024.

www.statistikbanken.dk/ani7, ani8, ani4, ani5, ani6 og fv1

Arealanvendelse

	2012	2013	2014	2015	2016	2017	2018	2019	2020	2021	2022
<i>Tusinde hektar</i>											
Landbrug og gartneri i alt	2 645	2 628	2 652	2 633	2 625	2 631	2 632	2 626	2 620	2 618	2 624
Korn i alt	1 495	1 435	1 475	1 454	1 467	1 453	1 420	1 379	1 364	1 363	1 305
Hvede	620	571	668	621	585	593	440	572	502	546	496
Rug	728	690	636	639	710	673	790	591	652	621	612
Byg	58	88	104	126	99	109	90	145	115	108	112
Havre	51	53	35	38	52	57	80	50	75	65	62
Triticale	20	12	15	15	9	8	7	9	6	7	5
Majs til modenhed	13	12	9	7	6	5	6	5	6	6	8
Blandsæd og andet korn	7	9	8	7	7	7	7	7	8	10	10
Bælgssæd	6	8	9	12	15	21	34	22	27	34	40
Rodfrugter	89	85	85	72	83	85	92	88	100	92	92
Industriafgrøder	127	176	166	194	165	179	146	167	147	166	198
Frø til udsæd	76	80	78	75	73	82	103	113	106	110	124
Græs og helsæd i omdrift	569	566	561	493	511	488	494	525	521	493	480
Gartneriafgrøder	19	19	20	20	20	21	21	20	20	20	19
Græs og uden for omdrift	200	195	193	255	226	235	213	207	222	234	233
Juletræer og pyntegrønt	21	19	23	22	21	22	24	19	22	20	24
Braklægning	25	26	22	27	34	37	76	77	82	77	101
Øvrige afgrøder	17	20	20	11	11	10	10	10	8	8	7
Økologisk areal	164	165	160	158	162	170	198	222	250	272	279
Korn	51	51	47	48	49	52	58	66	76	82	84
Bælgssæd	2	3	3	4	4	4	5	5	10	15	16
Industriafgrøder	1	1	1	2	2	2	2	3	3	3	3
Frø til udsæd	0	1	1	1	2	2	2	2	3	4	7
Rodfrugter	3	4	3	2	1	2	3	3	6	9	9
Græs og grøntfoder	100	100	98	94	96	99	119	134	141	147	148
Gartneri	2	2	3	3	4	4	5	5	6	6	6
Andre afgrøder og braklægning	1	1	1	1	1	1	1	2	2	2	2

Nye tal er offentliggjort juli 2023.

www.statistikbanken.dk/afg5, afg6 og oeko11

Landbrugets bruttofaktorindkomst¹

	2012	2013	2014	2015	2016	2017	2018	2019	2020*	2021*	2022*	2012	2021*
<i>Millioner kroner, årets priser</i>												<i>Procent</i>	
Bruttoproduktion	87 091	82 014	81 873	74 844	75 051	83 736	78 546	82 772	86 113	86 359	103 132		
Salgsprodukter	81 945	78 748	77 101	69 131	70 288	78 018	72 972	78 274	81 618	80 083	97 725	100,0	100,0
Vegetabiliske produkter	29 408	28 185	26 462	26 324	25 244	27 856	26 304	29 048	29 591	32 184	41 065	35,9	42,0
Korn	13 631	12 034	10 821	10 984	9 837	10 892	9 958	11 425	11 316	12 752	19 464	16,6	19,9
Grønsager, frugt, blomster og planter mv.	5 431	5 514	5 221	5 443	5 553	5 697	5 667	5 488	5 966	5 938	5 896	6,6	6,0
Foderroer, græs, grønfoder og halm	5 794	5 631	5 368	4 993	5 596	5 950	5 877	6 360	6 599	6 466	6 489	7,1	6,6
Andre vegetabiliske produkter	4 552	5 007	5 052	4 904	4 259	5 318	4 802	5 775	5 711	7 028	9 216	5,6	9,4
Animalske produkter	52 537	50 563	50 639	42 806	45 044	50 163	46 668	49 227	52 026	47 899	56 660	64,1	58,0
Kvæg	3 134	3 166	2 997	2 983	2 954	3 109	3 261	3 104	2 872	3 274	4 259	3,8	4,4
Svin	23 752	23 840	22 571	20 189	22 163	24 163	20 624	25 321	27 545	24 176	24 512	29,0	25,1
Fjerkræ	1 760	2 024	1 785	1 721	1 848	1 729	1 822	2 026	2 028	1 945	2 712	2,1	2,8
Pelskind	9 548	5 439	6 784	4 041	4 342	3 753	3 656	1 912	2 325	4	6	11,7	0,0
Naturmælk	13 152	15 038	15 435	12 747	12 633	16 180	16 041	15 628	16 071	17 259	23 829	16,0	24,4
Æg til konsum	724	756	722	768	806	852	885	888	957	1 031	1 091	0,9	1,1
Andre animalske produkter	466	300	345	357	307	377	379	348	228	210	250	0,6	0,3
Værdi af landbrugsmæssige tjenester	2 796	3 265	3 132	3 893	4 103	3 893	4 024	3 696	3 180	3 565	3 636		
Værdi af sekundære aktiviteter	907	1 197	1 648	1 848	1 497	1 428	1 164	1 281	1 276	928	928		
Lager- og besætningsforskydninger	1 444	-1 195	-7	-28	-837	397	386	-480	40	1 783	843		
Lagerforskydninger af korn	1 377	-1 208	67	22	-611	180	641	-263	509	2 058	1 072		
Besætningsforskydninger	67	13	-74	-50	-226	217	-255	-216	-469	-275	-229		
Forbrug i produktionen	59 292	60 349	59 432	60 222	59 142	60 052	60 802	59 801	60 178	64 685	78 100	100,0	100,0
Udsæd	2 565	2 457	2 550	2 482	2 565	2 482	2 618	2 454	2 544	2 566	3 080	4,3	3,9
Energi	3 684	3 684	3 466	3 001	2 920	3 049	3 271	2 989	2 609	3 172	5 079	6,2	6,5
Gødningstoffer	2 360	2 290	2 173	2 357	2 320	2 615	1 825	2 242	2 414	2 846	5 175	4,0	6,6
Bekæmpelsesmidler	1 829	1 895	2 081	2 157	2 025	2 007	1 761	1 958	1 980	2 040	2 047	3,1	2,6
Dyrlæge og medicin	1 307	1 370	1 485	1 602	1 298	1 357	1 361	1 329	1 466	1 459	1 459	2,2	1,9
Foderstoffer	26 369	27 044	24 301	24 779	25 395	24 664	26 894	25 338	27 124	30 546	39 370	44,5	50,4
Reparation og vedligeholdelse	4 910	5 225	5 030	4 978	4 974	5 239	5 038	5 211	5 245	5 207	5 207	8,3	6,7
Landbrugsmæssige tjenester	4 129	4 089	4 151	4 380	4 257	4 424	4 391	4 532	4 472	4 529	4 619	7,0	5,9
Indirekte bankomkostninger	2 674	2 594	3 110	2 851	2 627	2 287	2 120	1 955	1 656	1 432	1 315	4,5	1,7
Direkte bankomkostninger	2 107	2 128	3 193	3 353	3 157	3 304	3 220	3 315	3 090	3 221	3 070	3,6	3,9
Tjenesteydelser fra andre erhverv	7 359	7 573	7 892	8 281	7 604	8 626	8 303	8 477	7 578	7 667	7 679	12,4	9,8
Bruttoværditilvækst i producentpriser	27 799	21 665	22 441	14 623	15 909	23 684	17 744	22 971	25 935	21 674	25 032		
Produkttilknyttede driftstilskud	98	101	97	178	248	179	178	179	179	240	245		
Produkttilknyttede skatter og afgifter	38	210	181	60		
Bruttoværditilvækst i basispriser	27 857	21 557	22 357	14 741	16 157	23 863	17 922	23 150	26 114	21 914	25 277		
Generelle driftstilskud (subsider)	7 493	7 449	7 187	7 014	6 785	6 387	7 489	6 560	6 827	6 633	6 449		
Heraf: Enkeltbetalingsordning ¹	6 562	6 866	6 945	6 363	5 930	5 942	5 554	5 554	5 877	5 536	5 530		
Generelle skatter og afgifter	805	934	970	1 002	1 031	1 026	1 051	1 061	1 061	1 060	1 061		
Heraf: Ejendomsskatter	729	833	865	894	926	915	945	953	958	957	958		
Bruttofaktorindkomst²	34 545	28 071	28 574	20 753	21 910	29 223	24 359	28 648	31 880	27 487	30 665		

Anm.: Landbrugssektoren i ovennævnte opgørelse omfatter landbrug, gartneri, pelsdyravl, jagt og biavl. Afgrænsningen af landbrugssektoren i dette afsnit afviger fra opgørelserne i nationalregnskabsafsnittet, hvor landbrug mv. omfatter landbrug og gartneri, skovbrug samt fiskeri og dambrug mv.

¹ Enkeltbetalingsordning består af direkte støtte i alt, minus slagtepræmie

² Bruttofaktorindkomsten er lig med:
den samlede salgsværdi
+ værdien af lager- og besætningsforskydninger
+ værdien af landbrugsmæssige tjenester
+ værdien af sekundære aktiviteter
- forbrug i produktionen
+ produkttilknyttede driftstilskud
- produkttilknyttede skatter og afgifter
+ generelle driftstilskud
- generelle skatter og afgifter.

Nye tal offentliggøres maj 2024.

www.statistikbanken.dk/lbf1, tilskud1 og lbf3

Nøgletal for fiskeri

	2011	2012	2013	2014	2015	2016	2017	2018	2019	2020	2021
<i>Millioner kroner</i>											
Omsætning	4 202	4 244	4 581	4 080	4 713	5 234	4 952	5 084	5 097	5 239	4 679
<i>Antal</i>											
Firmaer	1 151	1 107	1 067	1 016	996	1 014	989	948	929	867	835
Fuldtidsansatte	980	958	914	967	1 005	1 022	1 066	1 179	1 164	1 284	1 254

Nye tal offentliggøres maj 2024.

www.statistikbanken.dk/gf01

Erhvervsfiskerfartøjer

	2012	2013	2014	2015	2016	2017	2018	2019	2020	2021	2022	2011	2022
<i>Antal</i>												<i>Procent</i>	
Fartøjer	2 744	2 662	2 455	2 370	2 273	2 203	2 135	2 059	1 998	1 933	1 841	100,0	100,0
Under 10 BT	2 168	2 106	1 916	1 861	1 792	1 743	1 684	1 617	1 567	1 502	1 428	79,0	77,6
10-49,9 BT	376	361	350	326	305	289	275	268	256	255	242	13,7	13,1
50-199,9 BT	136	131	124	120	113	109	111	112	112	114	114	5,0	6,2
200 BT +	64	64	65	63	63	62	65	62	63	62	57	2,3	3,1
Fartøjstyper i alt	2 744	2 662	2 455	2 370	2 273	2 203	2 135	2 059	1 998	1 933	1 841	100,0	100,0
Trawlere	301	288	281	269	255	244	238	237	232	230	220	11,0	12,0
Not og kombifartøjer	302	285	290	282	268	268	260	241	230	218	205	11,0	11,1
Snurrevdfartøjer	27	27	28	26	20	18	16	18	16	17	16	1,0	0,9
Garn- /krogefartøjer	844	829	786	764	739	728	709	693	686	678	665	30,8	36,1
Andre fartøjer	1 270	1 233	1 070	1 029	991	945	912	870	834	790	735	46,3	39,9

Nye tal offentliggøres april 2024.

www.statistikbanken.dk/fisk1

Fartøjer til fiskeri

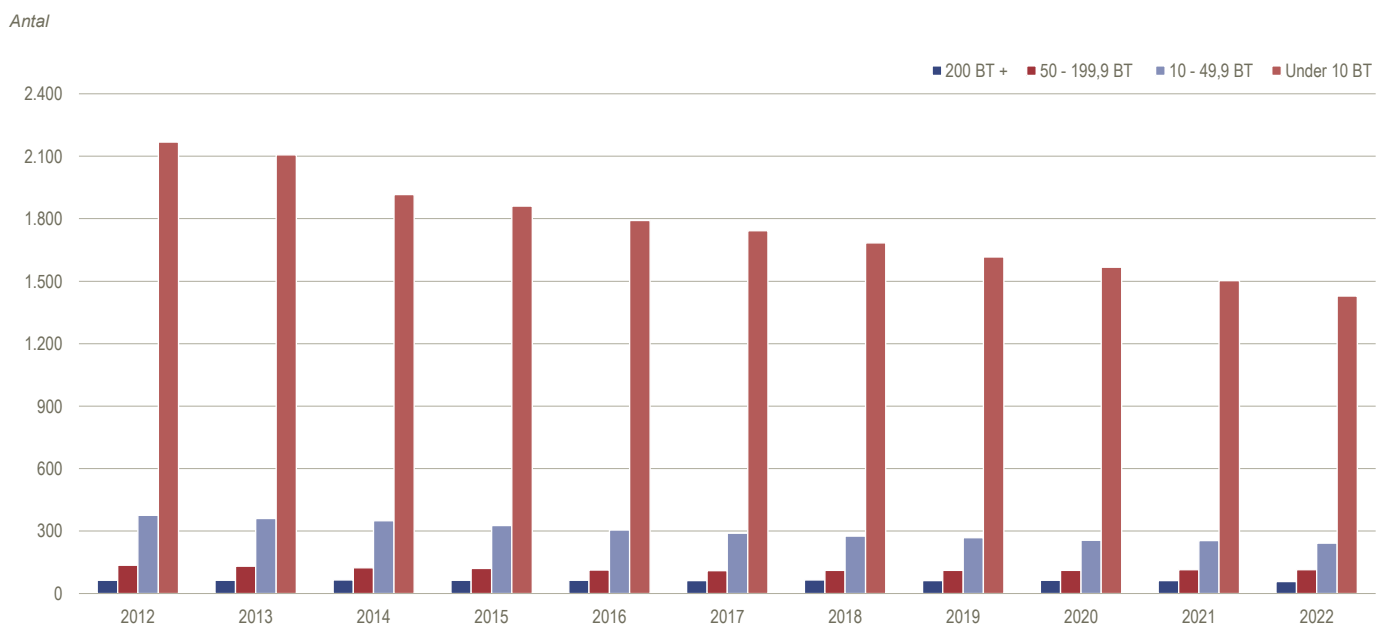

Fangst

	2013	2014	2015	2016	2017	2018	2019	2020	2021	2022	2013	2022
<i>Millioner kg, landet vægt</i>												
Mængde i hel fisk												
Samlet udbytte	662	749	876	672	910	787	651	734	462	454	100,0	100,0
Torskefisk	29	30	33	31	28	26	21	19	16	15	4,4	3,2
Fladfisk	29	27	30	32	27	23	20	19	15	11	4,4	2,4
Sild	141	136	121	146	141	159	122	126	89	95	21,3	21,0
Makrel	33	42	46	41	38	30	28	38	32	21	5,0	4,6
Industrifisk	370	438	552	335	585	475	365	472	250	251	55,9	55,1
Hummer og rejer	9	9	8	10	10	11	12	11	11	12	1,3	2,6
Blåmusling	37	41	45	43	41	39	37	23	25	24	5,7	5,3
Krebs- og bløddyr i øvrigt	10	21	25	19	27	9	33	13	14	14	1,5	3,1
Fisk i øvrigt	4	6	14	17	13	16	13	13	10	12	0,6	2,7
<i>Millioner kroner</i>												
Fangstens værdi												
Samlet udbytte	3 025	2 914	3 392	3 665	3 413	3 524	3 265	3 142	2 765	2 969	100,0	100,0
Torskefisk	432	450	526	533	525	485	446	329	296	324	14,3	10,9
Fladfisk	374	351	430	527	522	532	433	351	353	343	12,4	11,5
Sild	528	443	484	736	505	534	504	518	414	520	17,5	17,5
Makrel	273	311	290	302	283	280	296	344	315	235	9,0	7,9
Industrifisk	777	701	953	681	699	816	713	932	566	589	25,7	19,8
Hummer og rejer	359	373	386	496	457	472	525	402	499	595	11,9	20,0
Blåmusling	51	55	63	58	56	52	42	31	40	33	1,7	1,1
Krebs- og bløddyr i øvrigt	127	129	117	158	184	172	124	86	116	158	4,2	5,3
Fisk i øvrigt	103	101	144	174	182	180	183	149	167	172	3,4	5,8

Nye tal offentliggøres april 2024.

www.statistikbanken.dk/fisk2

Mængde i hel fisk fordelt efter fangststed

	2012	2013	2014	2015	2016	2017	2018	2019	2020	2021*	2022*	2012	2022*
<i>Millioner kg, landet vægt</i>													
Samlet udbytte	496	662	749	876	672	910	787	651	734	462	454	100,0	100,0
Nordsøen	344	494	519	680	477	660	553	442	543	320	302	69,4	66,5
Skagerrak	22	44	43	30	27	59	28	19	32	22	28	4,3	6,2
Østersøen	61	68	70	71	67	76	71	69	52	38	34	12,3	7,5
Kattegat	20	10	20	21	14	9	11	11	14	8	7	4,1	1,6
Andre	49	46	98	75	86	106	124	109	93	75	83	9,9	18,2
<i>Millioner kroner</i>													
Værdi fordelt efter fangststeder													
Samlet udbytte	2 916	3 025	2 914	3 392	3 665	3 413	3 524	3 265	3 142	2 765	2 969	100,0	100,0
Nordsøen	1 733	1 886	1 599	2 163	2 228	2 005	2 110	1 884	1 970	1 601	1 630	59,4	54,9
Skagerrak	410	430	464	454	556	576	570	520	442	509	569	14,1	19,2
Østersøen	324	301	263	277	256	245	218	241	183	131	114	11,1	3,8
Kattegat	155	133	125	142	154	154	176	183	152	154	179	5,3	6,0
Andre	294	274	462	357	471	434	449	437	395	370	477	10,1	16,1

Nye tal offentliggøres april 2024.

www.statistikbanken.dk/fisk2

Fiskeriudbytte fordelt efter fangststed

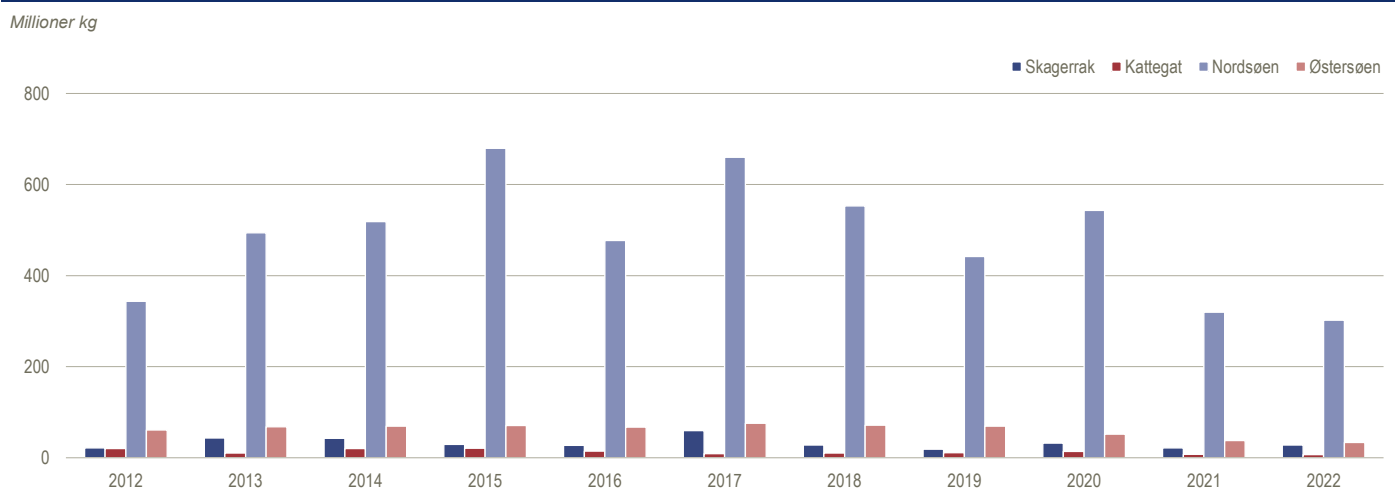

Nøgletal for industri

	2011	2012	2013	2014	2015	2016	2017	2018	2019	2020	2021
<i>Milliarder kroner</i>											
Omsætning	698.3	744.6	742.5	763.6	798.4	822.4	855.8	882.9	932.8	925.5	1006.2
Værditilvækst ¹	202.7	214.1	219.0	222.1	242.5	251.1	265.2	268.6	294.7	284.8	304.3
Lønudgifter, pension mv.	127.7	129.6	128.8	134.3	139.6	144.7	149.5	154.8	159.1	161.5	167.5
Ordinært resultat	51.4	59.9	64.4	62.2	72.9	80.4	89.3	84.4	104.0	88.6	101.8
Aktiver ¹ i alt = passiver ¹ i alt	678.8	708.5	723.3	759.8	863.6	901.7	883.0	788.6	874.6	927.7	1010.4
Egenkapital	302.0	356.0	370.7	383.6	462.4	475.5	470.0	373.0	395.8	410.2	443.6
Investeringer, netto	26.0	25.5	28.6	28.1	33.5	36.7	35.7	34.7	45.6	43.2	45.4
<i>Antal</i>											
Firmaer	15 715	15 524	15 062	15 007	14 832	15 244	15 343	15 429	15 525	15 514	15 570
Ansatte ¹	263 547	260 941	253 604	258 629	260 832	266 241	270 304	275 783	273 251	270 379	275 012

¹ Lønmodtagere med ansættelse i firmaet. Udtrykt som fuldtidsbeskæftigede (årsværk).

Nye tal offentliggøres april 2024.

www.statistikbanken.dk/regn2 og gf3

Produktionsindeks for industri, råstofindvinding og energiforsyning

	2012	2013	2014	2015	2016	2017	2018	2019	2020	2021	2022
<i>Indeks 2015 = 100</i>											
Råstofindvinding, industri og energiforsyning	99,6	99,3	99,9	100,0	104,2	106,3	108,4	111,3	105,2	113,9	131,1
Industri	94,3	96,0	98,8	100,0	105,3	108,3	112,7	117,6	113,2	123,3	143,4
Råstofindvinding	137,9	113,8	102,6	100,0	95,4	92,2	79,6	70,8	48,2	43,6	45,7
Føde-, drikke- og tobaksvarerindustri	99,8	102,4	99,3	100,0	105,0	107,8	109,6	110,1	109,6	112,8	112,9
Tekstil- og læderindustri	105,7	106,4	104,0	100,0	106,5	108,7	113,2	122,1	109,7	118,3	122,8
Træ- og papirindustri, trykkerier	102,6	94,8	99,5	100,0	99,6	98,4	97,2	91,6	89,4	94,8	93,3
Kemisk industri og olieraffinaderier mv.	89,1	90,9	97,7	100,0	103,4	112,0	115,3	119,0	128,8	125,4	146,8
Medicinalindustri	101,4	105,3	108,7	100,0	106,6	118,6	121,5	140,0	129,7	150,2	224,8
Plast-, glas- og betonindustri	95,1	97,3	104,3	100,0	99,9	105,9	109,5	109,6	109,4	117,4	114,0
Metalindustri	93,2	90,9	98,7	100,0	101,6	105,7	104,3	107,3	100,2	103,7	106,7
Elektronikindustri	114,7	96,2	98,9	100,0	106,5	115,2	125,3	124,5	114,9	121,3	119,3
Fremst. af elektrisk udstyr	91,8	79,5	83,1	100,0	105,8	105,5	108,3	114,9	102,4	117,7	124,1
Maskinindustri	85,3	90,0	90,1	100,0	106,9	101,3	105,4	111,5	102,7	113,1	117,2
Transportmiddelindustri	98,4	93,6	93,4	100,0	115,1	119,8	118,4	109,3	113,8	109,7	109,6
Møbel og anden industri mv.	77,0	90,8	93,8	100,0	108,4	100,8	115,7	114,0	115,0	132,8	154,5
Energiforsyning	102,8	114,9	109,4	100,0	104,4	104,2	102,7	100,5	98,6	111,5	118,7

Nye tal offentliggøres april 2024.

www.statistikbanken.dk/ipop2015

Nøgletal for bygge og anlæg

	2011	2012	2013	2014	2015	2016	2017	2018	2019	2020	2021
<i>Milliarder kroner</i>											
Omsætning	188,6	201,1	197,8	211,2	230,6	247,9	261,4	276,4	292,9	300,7	332,1
Værditilvækst [■]	63,9	66,0	67,8	71,6	76,9	83,2	86,3	92,2	99,5	101,9	110,3
Lønudgifter, pension mv.	51,0	52,3	52,5	55,2	58,0	62,1	66,6	70,0	74,2	75,4	83,2
Ordinært resultat	8,8	9,8	11,4	12,6	15,1	17,0	15,4	17,3	20,2	21,1	21,9
Aktiver [■] i alt = passiver [■] i alt	117,2	120,4	108,9	119,6	127,9	138,9	163,6	191,6	215,2	237,1	237,5
Egenkapital	32,0	32,6	33,0	38,3	43,1	47,4	54,2	61,3	74,3	84,3	82,4
Investeringer, netto	3,1	3,4	3,7	4,0	4,8	5,0	4,5	5,2	4,8	5,8	8,1
<i>Antal</i>											
Firmaer	31 575	31 300	30 707	31 281	31 197	31 973	32 643	33 306	33 938	34 756	35 949
Ansatte ¹	118 197	119 078	118 070	121 253	126 005	131 385	136 146	143 029	144 101	149 239	156 446

¹ Lønmodtagere med ansættelse i firmaet. Udtrykt som fuldtidsbeskæftigede (årsværk). Nye tal offentliggøres maj 2024.

www.statistikbanken.dk/regn2 og gf3

Byggeomkostningsindeks for boliger

	2012	2013	2014	2015	2016	2017	2018	2019	2020	2021	2022
<i>2015 = 100</i>											
Samlet indeks	95,2	96,6	98,1	100,0	101,7	102,4	104,2	105,0	105,8	110,0	121,0
Indeks for materialer	98,0	98,8	99,4	100,0	100,9	101,2	102,9	103,2	103,5	108,1	122,4
Indeks for arbejdskostninger	89,8	92,4	95,7	100,0	103,2	105,1	107,4	109,2	111,3	114,4	117,1

Nye tal offentliggøres marts 2024.

www.statistikbanken.dk/byg52

Beskæftigede ved bygge og anlæg

	2012	2013	2014	2015	2016	2017	2018	2019	2020	2021	2022	2012	2022
<i>Antal</i>												<i>Procent</i>	
I alt	144 602	144 352	148 373	155 464	161 697	166 510	172 602	177 583	178 542	187 345	194 140	100	100
Fordelt efter brancher (fag)													
Byggeentreprenører	22 643	22 030	21 835	22 566	23 553	24 557	24 942	25 424	27 010	28 214	29 716	15,7	15,3
Anlægsentreprenører	15 477	15 235	16 608	17 659	17 848	18 593	18 007	18 449	16 246	16 321	17 213	10,7	8,9
El-installatører mv.	23 895	24 347	24 701	26 627	27 552	27 868	29 214	30 214	30 296	31 793	32 178	16,5	16,6
VVS- og blikkenslagerforretninger	16 004	15 295	15 300	15 843	16 767	17 189	17 822	17 808	17 874	18 813	19 513	11,1	10,1
Tømrer- og bygningsvirksomhed mv.	30 880	30 840	32 202	32 647	34 108	35 136	37 005	38 984	39 736	41 728	42 973	21,4	22,1
Maler- og glarmestervirksomheder mv.	12 592	12 616	12 431	13 128	13 313	13 875	14 162	14 168	14 316	15 318	15 597	8,7	8,0
Murere	10 238	10 211	10 617	10 770	11 083	10 981	11 520	11 784	11 554	12 295	12 979	7,1	6,7
Anden bygge- og anlægsvirksomhed	12 873	13 780	14 680	16 224	17 469	18 325	19 935	20 752	21 511	22 861	23 988	8,9	12,4
Fordelt efter arbejdets art													
I alt	144 602	144 352	148 373	155 464	161 697	166 510	172 602	177 583	178 542	187 345	194 140	100	100
Nybyggeri og tilbygning	33 040	33 065	33 239	35 647	39 318	42 544	45 859	49 431	52 464	54 667	55 005	22,8	28,3
Reparation og vedligeholdelse	54 253	54 994	58 575	59 240	59 937	60 218	61 654	62 669	60 974	63 936	66 391	37,5	34,2
Anlægsvirksomhed	19 296	18 101	17 726	19 313	20 512	20 965	23 625	22 364	21 109	21 453	23 321	13,3	12,0
Anden virksomhed	3 805	4 220	5 033	6 011	7 056	7 194	7 416	7 084	7 273	8 155	8 361	2,6	4,3
Kontorarbejde	23 280	23 750	24 595	25 504	25 432	26 117	25 505	26 818	27 108	28 579	30 620	16,1	15,8
Ikke på arbejde pga. ferie, sygdom, dårligt vejr og lign.	10 928	10 224	9 206	9 749	9 444	9 472	8 543	9 217	9 615	10 555	10 444	7,6	5,4

Nye tal offentliggøres januar 2024.

www.statistikbanken.dk/byg1

Boligbyggeri

	2012	2013	2014	2015	2016	2017	2018	2019	2020	2021	2022
<i>Antal boliger</i>											
Fuldført byggeri, hele landet	17 811	16 718	15 804	15 154	21 178	25 591	28 892	34 247	38 327	36 378	39 582
Heraf til- og ombygninger	2566	3262	3096	3054	3058	4668	4469	4542	4081	5282	4094
Regioner											
Region Hovedstaden	4 011	3 723	4 476	4 219	7 097	8 833	10 074	11 114	11 253	12 264	11 473
Region Sjælland	1 760	1 871	1 269	1 944	2 242	2 349	2 529	3 486	4 016	4 308	4 427
Region Syddanmark	3 165	3 255	2 508	2 526	3 866	3 945	4 799	6 585	6 836	6 236	7 539
Region Midtjylland	6 637	5 142	4 611	5 007	5 654	7 780	8 105	9 158	11 586	10 405	13 251
Region Nordjylland	2 238	2 727	2 940	1 458	2 319	2 684	3 385	3 904	4 636	3 165	2 892
Fordeling efter ejendommens art											
Fritliggende enfamiliehuse ¹	4 307	4 053	4 257	4 382	5 119	5 494	5 415	5 768	6 193	6 424	7 389
Række-, kæde- og dobbelthuse	2 723	2 644	2 781	3 050	3 360	4 203	5 049	5 954	6 662	7 411	7 552
Etageboligbyggeri	7 253	6 776	6 924	5 893	9 604	12 592	14 948	18 271	20 990	17 687	20 473
Kollegier	854	553	94	166	1 239	1 133	1 168	1 831	2 564	2 883	2 243
Døgninstitutioner	1 960	1 898	1 090	885	641	643	720	1 132	818	1 135	698
Øvrige boliger	714	794	658	778	1 215	1 526	1 592	1 291	1 100	838	1 227
Fordeling efter bygherreforhold											
Private bygherrer	11 654	10 561	12 525	12 443	17 586	22 850	25 846	29 646	33 210	30 710	35 147
Boligforeninger	4 783	4 733	2 405	2 183	2 972	2 073	2 506	3 934	4 099	4 688	3 241
Stat og kommune	1 374	1 424	874	528	620	668	540	667	1 018	980	1 194
Påbegyndt byggeri, hele landet	15 324	11 570	17 244	20 804	29 621	29 326	36 726	40 809	36 511	37 961	20 741
Regioner											
Region Hovedstaden	4 334	2 708	5 239	7 451	10 915	9 308	9 320	14 026	11 018	13 961	7 302
Region Sjælland	1 433	1 291	1 592	2 045	2 405	3 147	3 683	4 508	4 063	4 082	3 061
Region Syddanmark	2 710	2 395	2 554	2 835	5 019	4 834	7 791	6 732	7 131	6 702	3 910
Region Midtjylland	4 093	3 742	5 556	6 373	8 580	7 877	11 340	11 715	11 160	10 601	5 072
Region Nordjylland	2 754	1 434	2 303	2 100	2 702	4 160	4 592	3 828	3 139	2 615	1 396

Anm.: Der er ikke korrigeret for forsinkelser. Forskellene mellem totalerne og summen af områderne/regionerne skyldes, at det ikke har været muligt at placere alle byggesagerne geografisk.

¹ Inkl. stuehuse.

Nye tal offentliggøres maj 2024.
www.statistikbanken.dk/bygv03 og bygv33

Fuldførte boliger

Tusinde boliger

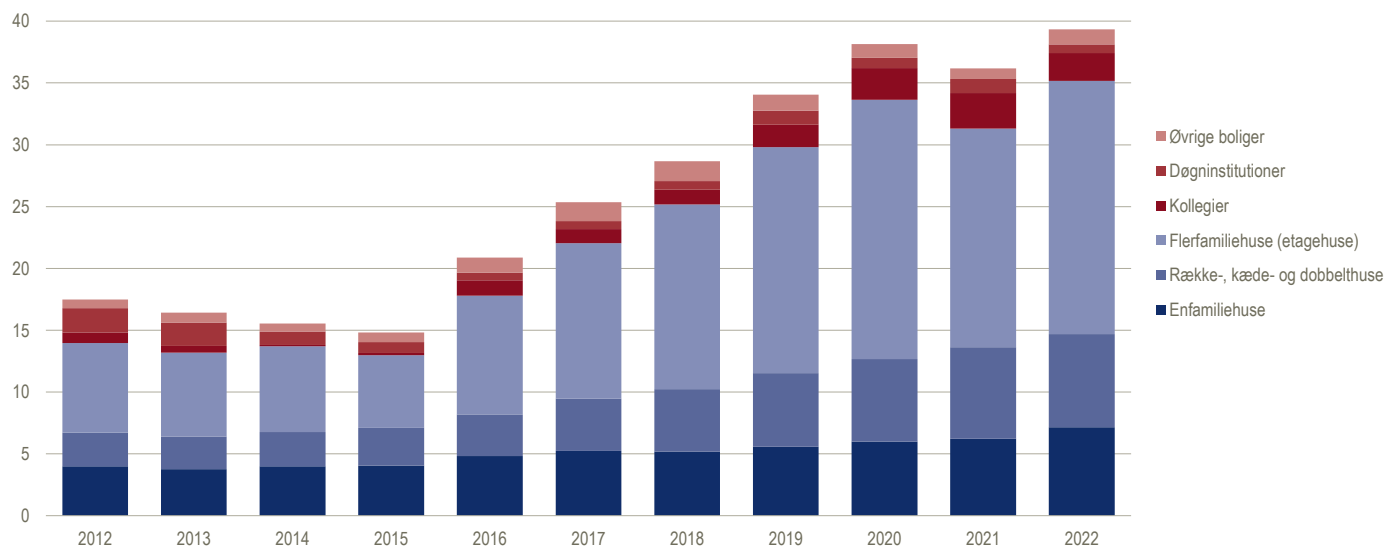

Samlet byggeri

	2012	2013	2014	2015	2016	2017	2018	2019	2020	2021	2022	2012	2022
<i>Tusinde m² samlet etageareal</i>													<i>Procent</i>
Fuldført	6 407	6 093	6 469	6 121	6 207	7 150	7 434	8 315	7 603	7 922	8 576	100,0	100,0
Heraf til- og ombygninger	1 211	1 180	1 078	1 084	1 009	1 056	979	936	777	810	865	35,3	10,1
Beboelsesbygninger ¹	2 264	2 172	2 073	2 048	2 523	2 949	3 222	3 722	3 988	3 959	4 326	35,3	50,4
Heraf: Enfamiliehuse ²	1 526	1 441	1 459	1 513	1 682	1 830	1 893	2 055	2 167	2 303	2 559	23,8	29,8
Etageboligbyggeri	513	535	498	429	740	1 001	1 207	1 496	1 676	1 460	1 615	8,0	18,8
Produktion, administration mv. ³	2 786	2 620	2 999	2 772	2 233	2 637	2 447	2 457	2 033	2 251	2 569	43,5	30,0
Bygninger i øvrigt ⁴	1 172	1 113	1 220	1 115	1 283	1 379	1 588	1 923	1 362	1 450	1 386	18,3	16,2
Sommerhuse	186	188	177	186	168	185	177	212	220	263	295	2,9	3,4
Påbegyndt	5 743	5 713	5 853	6 286	7 134	7 308	8 107	8 639	8 323	8 612	5 743	100,0	100,0
Beboelsesbygninger ¹	1 924	1 616	2 066	2 454	3 244	3 347	3 922	4 245	3 850	4 176	2 492	36,6	33,4
Heraf: Enfamiliehuse ²	1 302	1 226	1 310	1 598	1 862	2 041	2 105	2 172	2 270	2 537	1 827	23,9	30,7
Etageboligbyggeri	466	299	637	761	1 244	1 173	1 652	1 920	1 393	1 471	508	9,3	14,9
Produktion, administration mv. ³	2 553	2 587	2 462	2 593	2 585	2 554	2 449	2 195	2 706	2 700	1 891	42,0	29,4
Bygninger i øvrigt ⁴	1 119	1 356	1 165	1 071	1 130	1 215	1 521	1 983	1 504	1 404	1 122	18,4	19,0
Sommerhuse	147	154	160	168	174	192	216	216	263	331	238	2,9	4,3
Under opførelse 31. december	9 886	9 506	8 890	9 055	9 980	10 140	10 812	11 136	11 856	12 546	9 712	100,0	100,0
Beboelsesbygninger ¹	3 233	2 678	2 670	3 076	3 797	4 196	4 895	5 418	5 281	5 498	3 665	33,9	40,9
Heraf: Enfamiliehuse ²	2 086	1 871	1 722	1 807	1 987	2 198	2 410	2 527	2 630	2 864	2 132	21,9	23,7
Etageboligbyggeri	899	663	801	1 133	1 637	1 809	2 254	2 679	2 396	2 406	1 299	9,0	15,6
Produktion, administration mv. ³	4 646	4 613	4 076	3 896	4 247	4 166	4 167	3 904	4 577	5 026	4 348	46,3	41,6
Bygninger i øvrigt ⁴	1 715	1 958	1 904	1 860	1 707	1 543	1 476	1 535	1 677	1 631	1 367	16,7	14,0
Sommerhuse	291	257	240	222	229	235	274	278	321	390	333	3,1	3,5

Anm.: Der er ikke korrigeret for forsinkelser.

¹ Bygninger med over halvdelen af etagearealet udnyttet til beboelse.² Herunder stuehuse, række-, kæde- og dobbelthuse.³ Herunder offentligt byggeri af erhvervsmæssig karakter (el-, gas- og vandværker, remiser mv.).⁴ Herunder skoler, sygehuse, militære bygninger mv. samt institutioner og bygninger til kulturelle formål.Nye tal offentliggøres maj 2023.
www.statistikbanken.dk/bygv01

Fuldført byggeri

	2012	2013	2014	2015	2016	2017	2018	2019	2020	2021	2022
<i>Tusinde m² etageareal</i>											
Hele landet	6 407	6 093	6 469	6 121	6 207	7 150	7 434	8 315	7 603	7 922	8 576
Regioner											
Region Hovedstaden	1 077	1 038	1 057	1 155	1 355	1 639	1 777	1 894	1 639	1 956	1 841
Region Sjælland	744	696	707	768	744	881	976	1 196	1 038	1 097	1 041
Region Syddanmark	1 615	1 524	1 539	1 489	1 449	1 574	1 512	1 911	1 597	1 711	1 859
Region Midtjylland	2 027	1 740	2 141	1 783	1 862	2 242	2 221	2 348	2 402	2 349	2 883
Region Nordjylland	944	1 094	1 025	926	798	814	948	966	926	809	952

Anm.: Der er ikke korrigeret for forsinkelser. Forskellen mellem hele landet og summen af områderne/regionerne skyldes, at det ikke har været muligt at placere alle byggesagerne geografisk.

Nye tal offentliggøres maj 2024.

www.statistikbanken.dk/bygv01 og bygv11

Fuldført byggeri, etagerareal

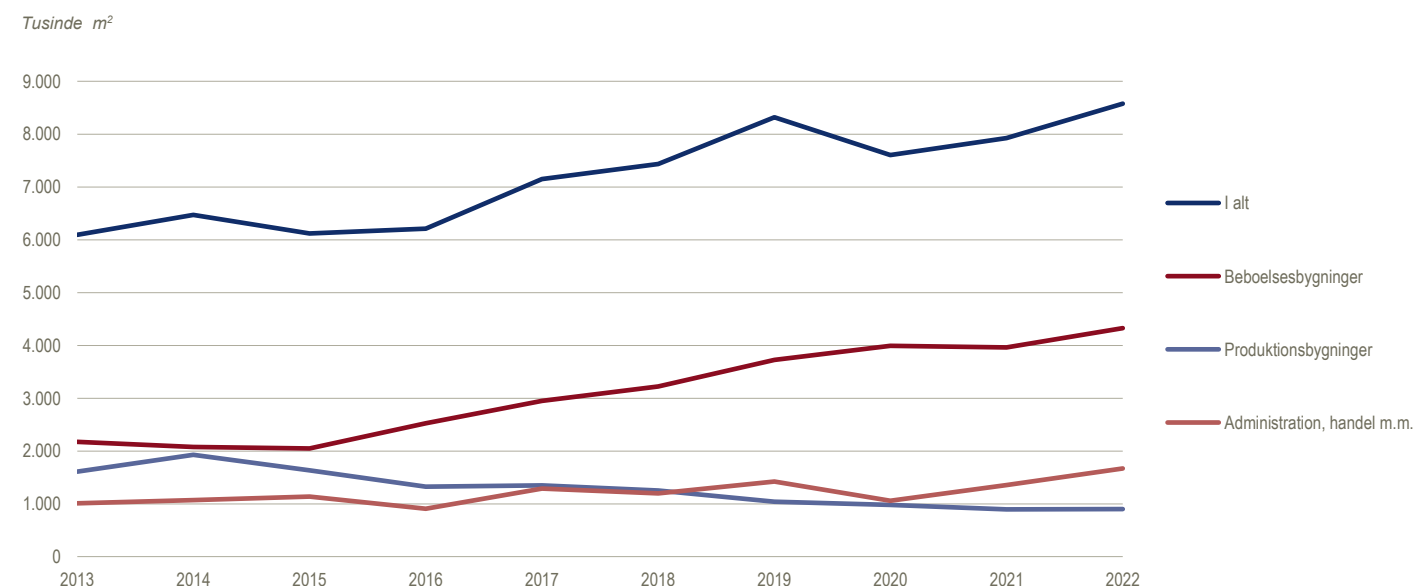

Samlet omsætning af fast ejendom

	2012	2013	2014	2015	2016	2017	2018	2019	2020	2021*	2022*
<i>Antal</i>											
Salg											
Samtlige ejendomme	84 917	85 584	95 522	112 323	112 721	123 955	121 908	127 298	146 634	149 536	105 817
Landbrugsejendomme	3 423	3 628	3 813	4 016	3 972	4 339	4 510	4 974	5 442	5 565	4 733
Enfamiliehuse	39 973	40 165	44 038	51 274	51 555	56 709	57 220	59 267	68 275	72 967	53 894
Ejerlejligheder	14 331	15 048	18 222	22 496	22 086	23 405	21 796	21 684	24 061	25 100	16 815
Andre ejendomme	22 760	22 382	24 507	28 665	29 403	32 997	31 628	34 729	40 602	37 727	25 970
Grunde i alt	4 430	4 361	4 942	5 872	5 705	6 505	6 754	6 644	8 254	8 177	4 405

Anm.: Omfatter ejendomme, der er solgt i alm. fri handel, familiesalg, tvangs-
salg og andre former for salg.

Nye tal offentliggøres ved udgangen af hver måned.

www.statistikbanken.dk/ejen88

Salg i almindelig fri handel

	2012	2013	2014	2015	2016	2017	2018	2019	2020	2021*	2022*
<i>Antal</i>											
Salg											
Landbrugsejendomme	2 730	2 935	3 021	3 169	3 106	3 422	3 489	3 645	4 336	4 481	3 780
Enfamiliehuse	32 631	33 020	36 135	43 121	44 074	49 248	49 935	51 905	60 781	65 864	46 750
Ejerlejligheder	12 964	13 635	16 355	20 065	19 605	20 570	18 667	18 876	21 483	22 584	14 749
Sommerhuse	5 627	5 704	6 063	7 087	7 778	9 682	9 481	10 669	16 363	14 243	8 057
Grunde i alt	3 921	3 905	4 346	5 226	5 079	5 855	6 026	5 795	7 471	7 398	3 722
Købesum											
<i>Tusinde kr. pr. ha for jord og bygninger</i>											
Landbrugsejendomme i alt	162	165	173	174	172	177	173	179	180	203	196
<i>Gnsntl. købesum i tusinde kr.</i>											
Enfamiliehuse i alt	1 800	1 884	1 955	2 082	2 122	2 209	2 257	2 335	2 477	2 639	2 464
Ejerlejligheder i alt	1 701	1 845	1 945	2 063	2 156	2 369	2 470	2 570	2 800	3 005	2 847
Sommerhuse i alt	1 161	1 141	1 134	1 160	1 171	1 230	1 276	1 313	1 406	1 603	1 648

Nye tal offentliggøres ved udgangen af hver måned.

www.statistikbanken.dk/ejen88

Indeks for udviklingen i kontantpriser. Almindelig fri handel. Hele landet

	2012	2013	2014	2015	2016	2017	2018	2019	2020	2021*	2022*
<i>Indeks 2006 = 100</i>											
Enfamiliehuse	85,1	87,4	90,4	95,8	99,6	103,6	107,6	110,8	116,1	128,2	129,2
Ejerlejligheder	79,6	86,3	93,8	103,4	111,8	119,3	125,2	125,5	132,7	145,7	147,3
Sommerhuse	80,2	79,3	79,4	80,2	82,1	85,3	89,2	91,7	99,3	113,7	118,8
Landbrug	86,1	85,5	88,5	88,8	85,0	85,8	85,6	87,4	88,7	97,0	98,4

Anm.: Ved skift i vurderingen foretages kædninger på 1. kvrt. i vurderingsåret.

Nye tal offentliggøres ved udgangen af hver måned.

www.statistikbanken.dk/ej6

Gennemsnitlig købesum pr. enfamiliehus i almindelig fri handel fordelt efter kommuner. 2022

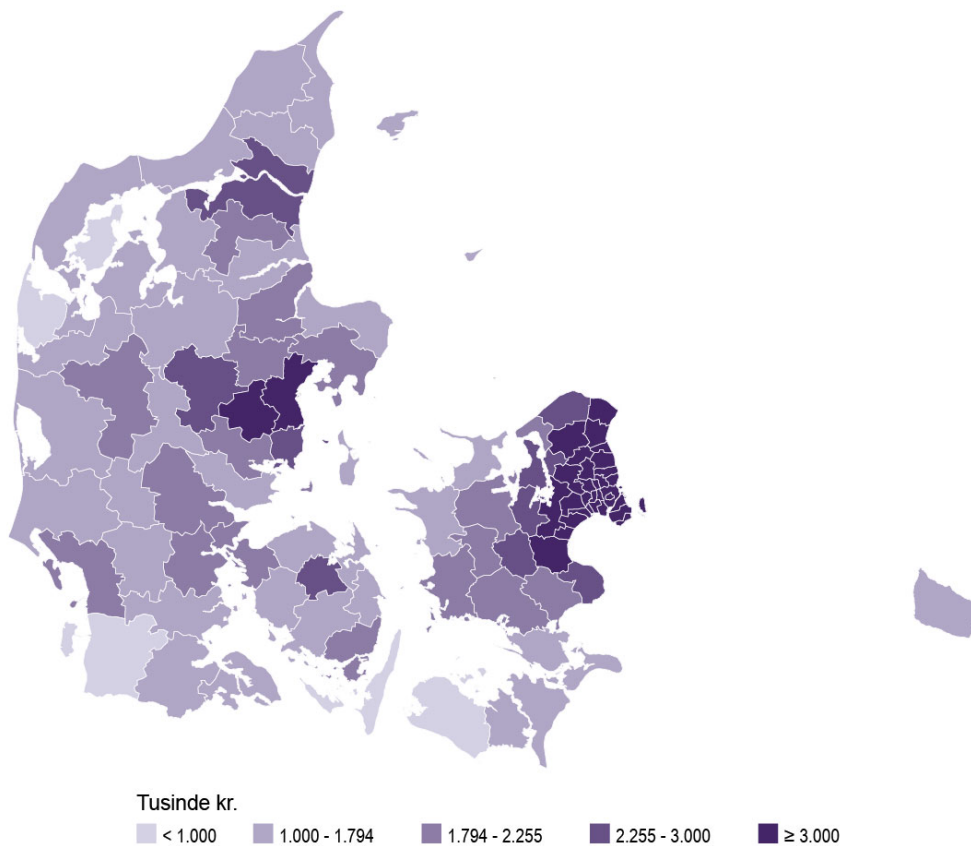

Bekendtgjorte tvangsauktioner over fast ejendom

	2012	2013	2014	2015	2016	2017	2018	2019	2020	2021	2022
<i>Antal</i>											
I alt	5 130	4 501	3 499	3 455	2 818	2 657	2 774	2 236	2 112	1 402	1382
Landbrugsejendomme	244	195	156	160	116	131	79	80	65	50	41
Enfamiliehuse	3 206	2 930	2 359	2 455	1 949	1 790	1 760	1 412	1 434	945	950
Ejerlejligheder	479	349	264	222	165	179	195	150	116	76	76
Sommerhuse	313	291	200	240	199	199	188	135	112	51	70
Ejendomme med 2 eller flere lejligheder	149	120	95	73	49	50	50	65	46	44	34
Blandet beboelses- og forretnings ejendomme	220	206	140	139	109	101	98	84	68	42	38
Rene forretnings ejendomme	20	20	17	14	12
Fabriks- og lagerejendomme	22	26	14	9	8
Ubebyggede grunde	163	117	65	79	94	98	121	61	46	51	41
Andet bebygget	241	203	194	120	112
Erhvervs ejendomme	255	201	150	108	96	59
Nedlagte landbrug	101	92	70	68	41	50

Nøgletal for engroshandel inkl. biler

	2011	2012	2013	2014	2015	2016	2017	2018	2019	2020	2021
<i>Milliarder kroner</i>											
Omsætning	882.1	885.6	892.6	883.3	970.0	978.3	1 039.8	1 065.8	1076.0	1079.4	1250.1
Værditilvækst ¹	121.1	121.2	124.1	128.2	141.7	145.3	152.5	159.0	158.3	165.5	190.1
Lønudgifter, pension mv.	80.8	82.9	83.9	85.0	88.2	90.5	97.8	99.6	104.0	103.7	109.7
Ordinært resultat	30.1	28.7	30.0	33.8	43.9	45.4	44.2	47.3	41.4	49.3	67.7
Aktiver ¹ i alt = passiver ¹ i alt	525.3	541.0	548.5	552.8	695.5	612.9	633.6	647.2	659.8	704.4	819.1
Egenkapital	205.6	218.8	220.0	235.2	314.8	256.1	281.0	282.5	278.5	306.5	331.6
Investeringer, netto	7.9	7.0	8.0	7.5	9.7	9.8	10.9	9.9	10.0	11.0	12.2
<i>Antal</i>											
Firmaer	23 659	23 397	23 090	22 932	22 624	22 988	23 075	22 824	22 683	22 522	22 408
Ansatte ¹	172 798	173 343	171 770	171 282	173 892	175 032	179 923	185 152	184 885	183 486	185 782

¹ Lønmodtagere med ansættelse i firmaet. Udtrykt som fuldtidsbeskæftigede (årsværk).

Nye tal offentliggøres april 2024.

www.statistikbanken.dk/regn2

Detailomsætningen af økologiske fødevarer

	2012	2013	2014	2015	2016	2017	2018	2019	2020	2021	2022
<i>Tusinde kr.</i>											
Omsætning i alt	5 488 067	5 833 170	6 191 252	7 565 545	8 671 846	11 325 123	12 864 889	14 074 955	15 988 684	15 986 115	15 546 580
Ris, brød, pasta, mel, gryn, kager i alt	765 852	777 269	765 413	888 634	1 003 584	1 179 240	1 296 253	1 430 621	1 575 066	1 533 228	1 563 601
Kød, pålæg og indmad i alt	359 970	420 644	507 705	615 882	655 153	932 345	1 036 926	1 113 448	1 234 919	1 180 086	1 073 758
Fisk, skaldyr i alt	5 470	8 495	23 795	29 154	42 379	88 863	93 245	92 365	104 926	113 784	90 668
Mælk, ost, æg i alt	1 883 249	2 152 155	2 142 023	2 398 285	2 574 870	3 008 446	3 368 861	3 637 890	3 911 657	3 887 906	3 927 692
Fedtstoffer, madolier i alt	305 207	307 853	318 997	388 117	366 168	456 302	540 246	553 839	605 304	537 664	575 283
Frugt i alt	452 798	466 766	557 193	822 749	1 018 700	1 336 540	1 486 078	1 609 286	2 069 308	2 095 158	1 995 344
Grøntsager i alt	824 868	783 265	882 491	1 168 055	1 503 106	2 351 639	2 785 182	3 221 097	3 773 864	3 881 576	3 714 617
Sukker, syltetøj, chokolade, slik, is o.l. i alt	223 782	238 037	271 728	300 916	338 461	397 526	508 850	529 769	592 463	584 124	560 694
Krydderier, suppeteminger o.l. i alt	209 245	217 480	240 488	290 660	366 633	538 248	567 063	631 847	673 248	650 645	580 847
Kaffe, te, kakao o.l. i alt	211 448	209 341	200 014	270 488	301 830	373 042	385 236	387 904	425 254	421 486	417 213
Juice, frugtsaft, i alt	141 710	141 726	159 393	197 362	222 294	293 065	366 511	378 438	428 357	494 612	469 342
Vin, hedvin, cider og spiritus i alt	50 783	64 121	77 110	131 097	182 131	246 847	295 480	351 163	424 207	428 372	415 726
Øl i alt	53 684	46 019	44 902	64 146	96 536	123 019	134 958	137 288	170 111	177 476	161 796

Nye tal offentliggøres maj 2024.

www.statistikbanken.dk/oeo3

Fuldtidsansatte inden for handel

	2011	2012	2013	2014	2015	2016	2017	2018	2019	2020	2021
<i>Antal fuldtidsansatte</i>											
Handel i alt	301 453	298 736	298 376	299 059	301 445	302 044	307 649	315 292	313 387	313 826	320 250
Bilhandel	21 087	20 651	20 604	20 625	20 786	21 467	22 240	22 673	22 770	22 056	21 700
Bilværksteder mv.	17 237	17 121	17 105	17 254	17 099	17 013	17 504	18 364	18 166	18 166	18 314
Agenturhandel	4 313	4 713	4 660	4 705	4 887	4 948	5 021	5 013	4 906	4 715	4 731
Engrosh. med korn og foderstof	4 572	3 741	3 348	3 349	3 420	3 392	3 471	3 655	3 662	3 722	3 715
Engrosh. med føde-, drikke- og tobaksvarer	16 343	16 674	16 819	16 952	17 547	17 808	18 722	19 384	19 467	19 112	19 285
Engrosh. med tekstiler og husholdningsudstyr	35 147	35 534	35 483	35 459	36 924	37 106	38 450	40 404	39 909	39 828	41 081
Engrosh. med it-udstyr	13 190	12 728	12 332	12 041	11 709	11 558	11 169	11 120	10 990	11 021	10 794
Engrosh. med andre maskiner	25 909	26 441	25 833	25 612	26 112	26 163	27 232	28 051	28 640	28 484	28 267
Anden engroshandel	35 031	35 833	35 765	35 282	35 408	35 578	36 113	36 488	36 374	36 381	37 895
Supermarkeder og varehuse mv.	54 137	52 979	53 227	54 789	54 694	54 454	54 030	53 561	53 286	54 596	55 468
Specialbutikker med fødevarer	5 096	5 028	4 986	4 852	4 956	4 997	5 017	5 133	5 206	4 738	4 873
Tankstationer	4 231	3 973	4 531	4 270	4 094	3 240	3 297	3 344	3 175	3 076	3 053
Detailh. med forbrugerelektronik	3 035	2 772	2 585	2 348	2 176	1 817	1 406	1 269	1 275	1 208	1 179
Detailh. med tekstiler og husholdningsudstyr mv.	34 928	33 878	33 937	34 503	34 958	35 744	36 828	38 755	38 538	39 504	40 904
Detailh. med kultur- og fritidsprodukter	7 937	7 903	7 847	7 578	7 240	6 926	6 903	6 889	6 159	6 034	6 163
Detailh. med beklædning og fodtøj	16 875	16 219	16 348	16 163	15 401	15 023	15 021	15 147	14 269	13 047	12 665
Internethandel, postordre mv.	2 385	2 548	2 966	3 277	4 034	4 810	5 225	6 042	6 596	8 136	10 164

Nye tal offentliggøres maj 2024.

www.statistikbanken.dk/gf01

Nøgletal for detailhandel

	2011	2012	2013	2014	2015	2016	2017	2018	2019	2020	2021
<i>Milliarder kroner</i>											
Omsætning	307.0	309.2	310.6	314.0	314.0	321.9	325.0	328.1	335,8	352,2	381,5
Værditilvækst ¹	52.9	51.8	52.8	54.2	55.2	57.2	59.8	59.1	63,4	70,3	77,2
Lønudgifter, pension mv.	41.1	40.6	41.3	42.0	42.4	44.3	45.2	46.3	47,6	49,4	52,8
Ordinært resultat	7.2	6.4	7.0	7.4	8.1	7.5	8.9	6.7	8,2	13,0	16,4
Aktiver [■] i alt = passiver [■] i alt	144.0	147.2	156.2	142.8	149.4	153.0	155.1	156.5	171,5	183,4	195,7
Egenkapital	62.8	66.9	72.5	51.6	55.5	53.5	54.0	55.8	59,1	63,2	72,2
Investeringer, netto	4.0	5.4	5.2	4.4	5.4	7.0	5.8	5.9	5,6	5,7	6,3
<i>Antal</i>											
Firmaer	21 022	20 549	19 634	19 105	18 471	18 784	18 909	18 417	18 134	18 016	18 375
Ansatte ¹	128 705	125 446	126 426	127 782	127 553	127 012	127 727	130 140	128 503	130 340	134 469

¹ Lønmodtagere med ansættelse i firmaet. Udtrykt som fuldtidsbeskæftigede (årsværk).

Nye tal offentliggøres april 2024.

www.statistikbanken.dk/regn2

Firmaers omsætning inden for handel

	2011	2012	2013	2014	2015	2016	2017	2018	2019	2020	2021
<i>Millioner kroner</i>											
Handel i alt	1 200 307	1 194 768	1 203 290	1 197 233	1 283 956	1 300 203	1 364 808	1 393 867	1 411 778	1 431 608	1 631 521
Bilhandel	108 660	101 555	103 681	108 531	122 085	139 368	136 752	137 757	144 615	142 258	166 353
Bilværksteder mv.	36 024	33 820	34 422	35 569	36 419	36 509	37 503	39 480	39 295	39 375	43 845
Agenturhandel	23 900	24 978	22 296	23 516	23 147	24 518	25 837	26 105	26 585	28 760	33 171
Engrosh. med korn og foderstof	42 196	40 287	39 858	35 384	35 951	35 480	50 489	48 386	49 129	54 913	52 591
Engrosh. med føde-, drikke- og tobaksvarer	143 343	139 511	142 837	144 084	157 061	153 528	154 510	154 815	160 086	158 516	167 738
Engrosh. med tekstiler og husholdningsudstyr	168 390	163 206	172 025	185 400	199 689	210 848	216 011	223 852	228 600	239 658	272 214
Engrosh. med it-udstyr	54 585	56 695	60 431	60 654	61 242	62 514	65 519	67 098	67 608	71 350	80 398
Engrosh. med andre maskiner	78 882	85 179	84 310	85 355	88 096	91 006	100 821	101 187	107 738	104 713	119 186
Anden engroshandel	237 275	240 327	232 782	204 771	246 311	224 496	252 368	267 136	252 307	239 866	314 560
Supermarkeder og varehuse mv.	143 976	145 968	146 657	146 868	147 845	151 357	152 749	152 343	153 781	161 259	166 017
Specialbutikker med fødevarer	8 867	8 893	8 550	8 486	8 623	8 778	8 515	8 355	8 942	8 110	8 963
Tankstationer	24 552	23 570	26 898	25 198	21 440	22 113	20 695	22 786	22 640	18 940	25 103
Detailh. med forbrugerelektronik	8 135	7 386	6 639	6 202	5 746	4 817	3 591	3 185	3 173	3 269	3 414
Detailh. med tekstiler og husholdningsudstyr mv.	71 794	71 156	69 835	73 924	75 769	78 733	83 416	84 603	90 617	98 935	106 243
Detailh. med kultur- og fritidsprodukter	15 190	16 071	14 766	14 643	14 398	14 584	13 913	13 584	11 325	11 735	12 707
Detailh. med beklædning og fodtøj	24 983	25 256	25 565	25 114	24 219	24 420	23 936	23 737	22 691	20 080	20 962
Internethandel, postordre mv.	9 555	10 910	11 738	13 534	15 915	17 134	18 183	19 458	22 646	29 871	38 056
<i>Procent</i>											
Handel i alt	100	100	100	100	100	100	100	100	100	100	100
Bilhandel	9	8	9	9	10	11	10	10	10	10	10
Bilværksteder mv.	3	3	3	3	3	3	3	3	3	3	3
Agenturhandel	2	2	2	2	2	2	2	2	2	2	2
Engrosh. med korn og foderstof	4	3	3	3	3	3	4	3	3	4	3
Engrosh. med føde-, drikke- og tobaksvarer	12	12	12	12	12	12	11	11	11	11	10
Engrosh. med tekstiler og husholdningsudstyr	14	14	14	15	16	16	16	16	16	17	17
Engrosh. med it-udstyr	5	5	5	5	5	5	5	5	5	5	5
Engrosh. med andre maskiner	7	7	7	7	7	7	7	7	8	7	7
Anden engroshandel	20	20	19	17	19	17	18	19	18	17	19
Supermarkeder og varehuse mv.	12	12	12	12	12	12	11	11	11	11	10
Specialbutikker med fødevarer	1	1	1	1	1	1	1	1	1	1	1
Tankstationer	2	2	2	2	2	2	2	2	2	1	2
Detailh. med forbrugerelektronik	1	1	1	1	0	0	0	0	0	0	0
Detailh. med tekstiler og husholdningsudstyr mv.	6	6	6	6	6	6	6	6	6	7	7
Detailh. med kultur- og fritidsprodukter	1	1	1	1	1	1	1	1	1	1	1
Detailh. med beklædning og fodtøj	2	2	2	2	2	2	2	2	2	1	1
Internethandel, postordre mv.	1	1	1	1	1	1	1	1	2	2	2

Nye tal offentliggøres maj 2024.

www.statistikbanken.dk/gf01

Nøgletal for transport

	2011	2012	2013	2014	2015	2016	2017	2018	2019	2020	2021
<i>Milliarder kroner</i>											
Omsætning	273,9	292,3	289,1	300,3	292,0	278,0	313,6	323,5	348,1	328,5	443,0
Lønudgifter, pension mv.	34,6	28,1	27,4	34,9	37,5	37,9	38,3	35,7	36,2	35,0	37,3
Ordinært resultat	0,1	-0,6	6,9	20,6	12,0	-1,8	6,8	6,5	7,5	15,2	79,4
Balance	403,8	418,5	443,2	403,6	340,8	333,6	388,4	345,7	395,6	431,6	511,3
Egenkapital	159,8	169,0	166,5	159,9	110,0	93,7	98,7	79,6	84,5	117,9	238,5
Investeringer, netto	22,2	12,3	17,7	19,5	20,7	25,8	27,7	27,7	18,1	16,6	28,2
<i>Antal</i>											
Firmaer	9 336	9 006	8 472	8 210	8 007	8 116	8 195	8 492	8 705	8 613	8 681
Fuldtidsansatte	71 254	74 310	71 777	72 582	72 886	72 537	72 976	73 453	71 563	66 076	67 760

Nye tal offentliggøres maj 2024.

Særkørsel på firmastatistik

Godstransport med skib og lastbil

	2011	2012	2013	2014	2015	2016	2017	2018	2019	2020	2021	2011	2021
<i>Tusinde ton</i>												<i>Procent</i>	
Godsmængde med fragtskib	61 253	57 848	59 812	64 598	66 666	67 449	64 858	64 790	63 895	63 367	64 743	100,0	100,0
National	10 978	11 489	10 015	9 347	9 837	10 725	9 755	9 492	8 676	8 582	9 035	17,9	14,0
Til Danmark	30 359	27 777	30 735	33 304	34 147	34 675	32 773	35 118	35 687	34 708	34 660	49,6	53,5
Fra Danmark	19 916	18 583	19 061	21 948	22 682	22 049	22 330	20 180	19 532	20 077	21 048	32,5	32,6
Godsmængde med færge	19 576	18 975	19 165	20 662	21 564	22 566	24 217	25 501	24 433	23 523	25 552	100,0	100,0
National	3 658	2 938	2 740	3 746	3 978	4 081	4 305	4 538	4 123	4 005	4 479	18,7	17,5
International	15 918	16 037	16 425	16 917	17 586	18 485	19 913	20 964	20 310	19 518	21 073	81,3	82,5
Godsmængde med danske lastbiler													
National kørsel	169 385	167 198	165 536	171 310	170 619	177 351	174 029	161 952	162 545	173 765	167 726	100,0	100,0
Vognmandskørsel	136 426	134 726	133 548	142 233	141 736	149 695	144 583	134 294	136 554	144 926	137 311	80,5	81,9
Firmakørsel	32 960	32 471	31 990	29 076	28 882	27 655	29 446	27 658	25 991	28 839	30 416	19,5	18,1
International kørsel	8 597	9 160	8 384	6 895	6 236	6 088	5 051	5 511	5 175	4 309	3 819	100,0	100,0
Fra Danmark til udlandet	3 751	3 779	3 537	2 727	2 339	2 794	2 428	3 147	3 025	1 131	1 076	43,6	28,2
Fra udlandet til Danmark	2 658	2 699	2 236	2 000	1 698	1 693	1 443	1 397	1 083	2 541	2 260	30,9	59,2
Anden kørsel ¹	2 188	2 683	2 610	2 168	2 199	1 600	1 179	967	1 069	636	483	25,5	12,6

¹ Tredjelandskørsel og cabotagekørsel.

Nye tal er offentliggjort juni 2023.

www.statistikbanken.dk/vg2, og skib41

Godstransport med tog

	2011	2012	2013	2014	2015	2016	2017	2018	2019	2020	2021	2011	2021
<i>Tusinde ton</i>												<i>Procent</i>	
Godsmængde med tog	9 277	7 983	7 955	8 082	8 652	9 382	9 314	9 097	8 502	8 615	6 936	100,0	100,0
National	929	838	711	932	1 111	1 015	934	961	847	977	551	10,0	7,9
Til Danmark	989	783	828	946	981	1 222	1 096	1 045	1 059	1 169	1 174	10,7	16,9
Fra Danmark	402	303	291	307	396	492	431	384	400	529	362	4,3	5,2
I transit	6 956	6 059	6 126	5 897	6 165	6 653	6 853	6 707	6 196	5 940	4 850	75,0	69,9
<i>Millioner tonkilometer*</i>													
Godstransport med tog	2 614	2 278	2 448	2 453	2 603	2 616	2 653	2 594	2 524	2 450	1 986	100,0	100,0
National	196	167	141	168	203	185	163	166	132	158	77	7,5	3,9
Til Danmark	159	123	143	173	172	231	208	199	167	187	195	6,1	9,8
Fra Danmark	56	45	48	54	70	94	82	73	83	102	80	2,1	4,0
I transit	2 203	1 943	2 117	2 058	2 158	2 106	2 201	2 156	2 142	2 003	1 634	84,3	82,3

Nye tal offentliggøres august 2023.

www.statistikbanken.dk/bane1

Køretøjer 1. januar

	2013	2014	2015	2016	2017	2018	2019	2020	2021	2022	2023	2013	2023
<i>Tusinde</i>												<i>Procent</i>	
I alt	4 082	4 132	4 202	4 286	4 391	4 481	4 562	4 623	4 723	4 815	4 832		
Biler	2 706	2 736	2 782	2 841	2 918	2 981	3 040	3 087	3 155	3 216	3 221	100,0	100,0
Personbiler	2 234	2 278	2 330	2 391	2 466	2 530	2 594	2 652	2 724	2 788	2 801	82,5	87,0
Busser	13	13	13	13	13	13	13	13	12	12	11	0,5	0,4
Varebiler (0-3.500 kg totalvægt)	417	402	398	396	397	396	389	380	376	373	365	15,4	11,3
Lastbiler (over 3.500 kg totalvægt)	43	42	41	41	42	42	43	43	42	43	43	1,6	1,3
Motorcykler	150	150	152	153	156	158	161	162	166	168	169		
Knallert-45	50	48	46	45	43	42	38	32	30	29	27		
Påhængs- og sættevogne	938	962	989	1 017	1 047	1 077	1 106	1 130	1 165	1 198	1 215		
Campingvogne	143	141	140	137	135	131	128	124	122	118	115		
Traktorer	96	95	93	92	91	91	89	87	86	85	85		
<i>Antal pr. 1.000 indbyggere</i>													
Biler	483,1	486,1	491,6	497,8	507,6	515,7	523,5	530,2	540,2	547,6	542,9		
Personbiler	398,7	404,8	411,6	418,9	428,9	437,6	446,9	455,4	466,4	474,6	472,1		
Busser	2,4	2,4	2,4	2,3	2,3	2,3	2,3	2,2	2,1	2,0	1,9		
Vare- og lastbiler	82,0	78,9	77,6	76,6	76,4	75,8	74,4	72,6	71,7	70,9	68,8		
Motorcykler	26,7	26,7	26,8	26,9	27,2	27,4	27,7	27,8	28,3	28,7	28,5		

Nye tal offentliggøres marts 2024.

www.statistikbanken.dk/bil8,bef1a,bef1a07 og folk1

Nyregistrerede køretøjer

	2012	2013	2014	2015	2016	2017	2018	2019	2020	2021	2022	2012	2022
<i>Antal</i>													<i>Procent</i>
I alt	244 270	254 296	266 672	293 003	318 323	319 476	313 417	318 103	299 265	287 766	232 607		
Biler	198 364	209 338	221 209	244 409	264 900	263 226	257 791	264 187	233 995	222 944	181 753	100,0	100,0
Personbiler	169 851	180 642	188 406	206 653	222 469	221 473	218 475	225 620	198 981	186 593	149 285	85,6	82,1
Busser	628	611	800	834	1 042	1 295	831	884	435	720	714	0,3	0,4
Varebiler (0-3.500 kg totalvægt)	24 113	24 021	28 449	32 439	36 607	35 869	33 856	33 107	31 079	31 549	27 168	12,2	14,9
Lastbiler (over 3.500 kg totalvægt)	3 772	4 064	3 554	4 483	4 782	4 589	4 629	4 576	3 500	4 082	4 586	1,9	2,5
Motorcykler	1 710	1 563	1 941	2 238	2 987	2 834	3 465	3 205	3 678	3 814	3 163		
Knallert-45	2 165	1 926	1 712	1 851	1 724	2 140	1 455	1 432	1 356	981	1 143		
Påhængs- og sættevogne	37 108	36 103	37 166	39 853	44 063	46 216	46 048	44 114	54 676	54 149	40 879		
Campingvogne	2 627	2 317	2 197	2 292	2 451	2 321	2 338	2 538	2 857	2 879	2 238		
Traktorer	2 296	3 049	2 447	2 360	2 198	2 739	2 320	2 627	2 703	2 999	3 431		

Anm.: Revisioner kan forekomme bagud i tid.

Nye tal offentliggøres januar 2023.

www.statistikbanken.dk/bil6

Personbiler fordelt efter alder 1. januar

	2013	2014	2015	2016	2017	2018	2019	2020	2021	2022	2023	2013	2023
<i>Antal</i>													<i>Procent</i>
Personbiler	2 233 610	2 278 121	2 329 578	2 390 823	2 465 538	2 530 047	2 594 469	2 651 726	2 723 667	2 787 553	2 801 076	100,0	100,0
Under 1 år	162 027	174 505	179 950	197 763	209 464	206 939	203 896	204 577	186 392	174 363	134 241	7,3	4,8
1 år	159 623	163 135	173 208	178 484	190 011	200 111	201 065	195 036	195 492	182 832	171 967	7,1	6,1
2 år	146 477	159 206	163 086	172 815	176 213	189 012	198 931	199 432	194 098	193 700	180 803	6,6	6,5
3 år	103 465	142 583	156 413	160 875	171 270	173 096	187 924	194 862	199 086	192 157	186 194	4,6	6,6
4 år	141 753	103 922	143 186	155 974	163 059	172 871	175 904	190 213	199 645	204 850	192 782	6,3	6,9
5-9 år	640 818	683 531	664 768	658 182	664 381	675 926	711 269	780 116	835 015	883 206	922 255	28,7	32,9
10 år +	879 447	851 239	848 967	866 730	891 140	912 092	915 480	887 490	913 939	956 445	1 012 834	39,4	36,2

Nye tal offentliggøres januar 2024.

www.statistikbanken.dk/bil8

Persontransport efter transportmiddel

	2011	2012	2013	2014	2015	2016	2017	2018	2019	2020	2021
<i>Millioner personkilometer</i>											
Køretøjer på veje i alt	71 025	70 123	69 864	71 410	73 840	76 151	77 318	78 392	79 563	71 952	73 638
Cykler/knallert 30	2 950	3 050	3 070	3 270	3 090	3 000	2 850	2 880	2 830	2 875	2 803
Person- og varebiler under 2.000 kg.	52 583	52 307	52 559	54 064	56 511	5 731	59 736	60 897	62 391	57 561	58 664
Varebiler over 2.000 kg.	7 890	7 391	6 874	6 630	6 513	6 491	6 567	6 534	6 459	6 157	6 526
Taxier	374	358	345	338	333	310	310	316	333	253	246
Motorcykler	469	470	473	476	480	488	496	503	508	516	525
Knallert 45	74	70	68	65	63	61	59	56	49	44	41
Busser i alt	6 684	6 477	6 475	6 567	6 850	7 069	7 300	7 206	6 992	4 547	4 834
Tog	6 643	6 791	6 835	6 795	6 808	6 646	6 622	6 547	6 625	4 262	4 551
Skibe	176	176	250	255	269	280	297	321	340	276	323
Fly	459	367	359	368	357	381	354	345	324	137	188

Nye tal offentliggøres oktober 2023.

www.statistikbanken.dk/pkm1

Persontransport med tog

	2011	2012	2013	2014	2015	2016	2017	2018	2019	2020	2021
<i>Tog</i>											
<i>Millioner rejser</i>											
På Banedanmarks net	183,6	188,2	193,2	195,4	199,3	199,7	194,6	193,1	194,0	124,6	123,9
Andre baner inkl. metro og letbane	66,3	66,4	68,1	68,8	70,1	72,6	75,5	80,2	96,4	76,6	87,5
<i>Millioner personkilometer</i> ^a											
På Banedanmarks net	6 156	6 307	6 332	6 291	6 282	6 119	6 061	5 939	5 913	3 755	3 965
Andre baner inkl. metro og letbane	488	484	503	505	527	527	562	608	712	508	586

Note: Letbanen åbnede i december 2018

Nye tal offentliggøres august 2023.

www.statistikbanken.dk/bane21

Persontransport med rute- og charterfly

	2012	2013	2014	2015	2016	2017	2018	2019	2020	2021	2022
<i>Tusinde afrejsende passagerer</i>											
Passagerer i alt	14 185	14 631	15 419	15 952	17 303	17 478	18 178	18 199	4 599	5 901	13 981
Indenrigsflyvninger i alt	1 869	1 850	1 894	1 855	1 949	1 865	1 851	1 770	755	1 026	1 498
Heraf ruteflyvninger	1 788	1 771	1 810	1 773	1 868	1 815	1 800	1 714	717	984	1 443
Heraf charterflyvning	72	71	76	75	74	44	45	49	32	34	48
Udenrigsflyvninger i alt	12 316	12 781	13 525	14 097	15 353	15 613	16 327	16 429	3 843	4 874	12 483
Heraf ruteflyvninger	10 991	11 473	12 248	12 838	14 061	14 335	15 153	15 193	3 578	4 384	11 393
Heraf charterflyvning	1 318	1 301	1 269	1 247	1 279	1 267	1 164	1 211	260	484	1 076

Anm.: Chartertrafik dækker erhvervsmæssig ikke-regelmæssig offentlig lufttrafik og er altså ikke sammenfaldende med charter- eller pakkerejser, selv om de kan foregå med chartrede fly.

Nye tal offentliggøres maj 2024.

www.statistikbanken.dk/flyyv32

Firmaer

	2011	2012	2013	2014	2015	2016	2017	2018	2019	2020	2021
<i>Antal</i>											
Erhvervsservice i alt	47 624	48 334	48 798	49 995	50 013	53 029	54 696	55 899	57 566	57 889	59 754
Advokatvirksomhed	1 726	1 796	1 830	1 865	1 897	1 931	1 971	1 979	1 970	1 967	1 943
Revision og Bogføring	4 274	4 320	4 233	4 288	4 289	4 419	4 542	4 660	4 742	4 732	4 815
Virksomhedskonsulenter	9 121	9 234	9 337	9 568	9 526	10 275	10 670	10 996	11 418	11 453	12 049
Arkitekter og rådgivende ingeniører	6 329	6 360	6 323	6 376	6 256	6 557	6 711	6 788	6 899	7 100	7 270
Forskning og udvikling	511	545	556	567	591	668	700	731	770	797	818
Reklame- og analysebureauer	2 857	2 813	2 749	2 697	2 706	2 928	2 960	3 011	3 151	3 201	3 322
Anden videnservice	6 314	6 578	6 659	7 034	7 091	7 638	7 949	7 900	8 078	7 838	8 066
Dyrlæger	636	644	661	687	692	688	717	738	749	759	787
Udlejning og leasing af materiel	2 291	2 252	2 364	2 606	2 772	2 940	3 004	3 034	3 138	3 123	3 144
Arbejdsformidling og vikarbureauer	1 003	1 009	1 012	1 024	1 081	1 178	1 228	1 271	1 278	1 255	1 272
Rejsebureauer	530	550	565	556	564	590	606	631	623	580	571
Vagt og sikkerhedstjeneste	471	494	486	496	478	519	529	517	532	538	517
Anden operationel service	2 706	2 812	2 824	2 872	2 840	3 009	3 073	3 145	3 247	3 150	3 352
Ejendomservice og anlægsgartnere	3 253	3 423	3 753	3 889	3 906	4 165	4 454	4 753	5 103	5 483	5 738
Rengøring	5 602	5 504	5 446	5 470	5 324	5 524	5 582	5 745	5 868	5 913	6 090

Nye tal offentliggøres maj 2024.

www.statistikbanken.dk/regn1

Omsætning

	2011	2012	2013	2014	2015	2016	2017	2018	2019	2020	2021
<i>Milliarder kroner</i>											
Erhvervsservice i alt	247,0	266,8	275,3	287,8	303,3	331,9	358,3	361,0	379,3	364,0	412,6
Advokatvirksomhed	12,7	13,1	13,5	12,2	12,8	13,1	14,2	14,6	15,2	15,6	17,3
Revision og Bogføring	14,9	15,1	15,1	15,2	16,0	16,3	18,2	19,1	20,6	21,4	22,9
Virksomhedskonsulenter	30,4	38,3	37,6	37,7	41,0	44,2	50,3	54,9	60,4	59,9	76,0
Arkitekter og rådgivende ingeniører	50,1	51,8	57,9	60,4	63,5	66,1	68,5	71,1	72,4	69,4	76,2
Forskning og udvikling	11,0	16,3	15,8	22,5	20,6	33,1	41,4	31,2	33,5	40,2	38,7
Reklame- og analysebureauer	20,0	18,8	17,4	17,7	18,2	17,8	18,2	18,4	19,3	17,7	20,5
Anden videnservice	12,6	12,8	13,6	15,1	17,3	18,3	18,5	19,3	20,8	19,1	22,2
Dyrlæger	2,3	2,4	2,2	2,5	2,5	2,7	2,8	2,9	3,2	3,4	3,8
Udlejning og leasing af materiel	20,7	22,0	22,4	23,2	27,4	28,8	27,5	29,4	30,8	32,7	36,8
Arbejdsformidling og vikarbureauer	9,6	10,1	11,4	13,2	14,2	16,1	16,3	17,5	18,1	16,6	21,8
Rejsebureauer	21,3	23,0	21,7	20,3	21,7	22,1	24,8	23,3	22,0	6,6	6,0
Vagt og sikkerhedstjeneste	3,4	3,4	3,5	3,6	3,7	4,3	4,7	4,7	4,9	5,0	5,3
Anden operationel service	16,7	18,1	20,7	19,9	19,7	22,5	24,6	24,7	27,1	24,4	30,1
Ejendomservice og anlægsgartnere	5,3	5,8	7,1	7,9	8,1	8,7	9,9	10,9	12,1	12,8	14,4
Rengøring	16,0	15,8	15,4	16,4	16,6	17,8	18,4	19,0	18,9	19,2	20,6

Nye tal offentliggøres maj 2024.

www.statistikbanken.dk/regn1

Omsætning efter branche

Milliarder kroner

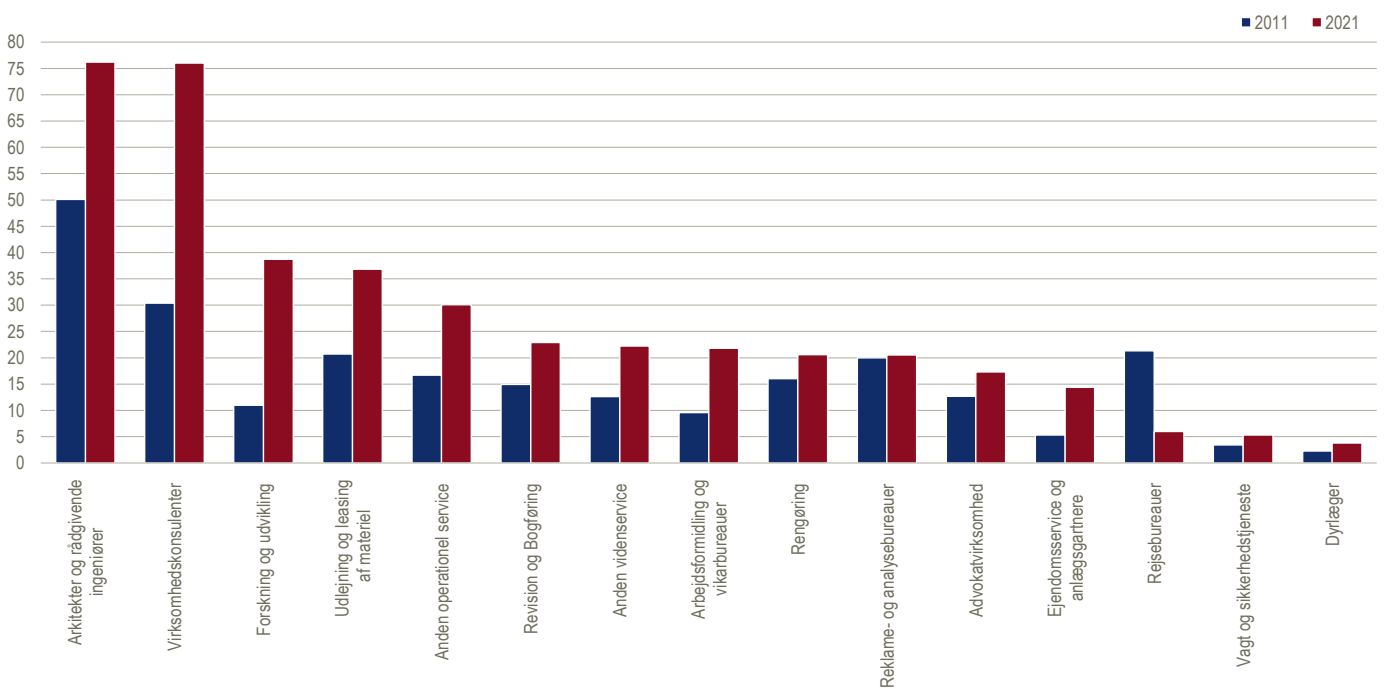

Ansatte

	2011	2012	2013	2014	2015	2016	2017	2018	2019	2020	2021
<i>Antal</i>											
Erhvervsservice i alt	171 991	178 732	187 997	191 840	198 567	209 037	215 247	227 445	228 385	226 722	240 401
Advokatvirksomhed	8 766	8 772	8 649	8 142	8 016	8 016	8 104	8 454	8 635	8 643	8 784
Revision og Bogføring	14 892	14 502	14 498	14 650	14 745	15 177	15 617	16 352	16 553	17 033	17 421
Virksomhedskonsulenter	17 815	21 882	22 850	22 570	22 798	25 306	26 107	28 219	28 710	30 350	33 186
Arkitekter og rådgivende ingeniører	33 279	34 007	36 672	37 481	38 341	39 433	41 008	42 886	42 553	42 595	44 607
Forskning og udvikling	8 536	8 801	10 924	10 512	10 379	10 916	11 088	11 513	11 781	12 422	13 355
Reklame- og analysebureauer	9 103	8 907	8 893	8 442	8 616	9 087	9 361	9 751	9 776	9 597	9 854
Anden vidensservice	8 441	8 649	8 757	9 091	10 267	10 835	10 464	11 219	11 208	10 681	10 908
Dyrlæger	1 978	1 965	1 939	1 974	2 126	2 137	2 256	2 410	2 504	2 736	2 964
Udlejning og leasing af materiel	5 687	5 711	5 986	6 031	6 077	6 439	6 674	6 916	7 088	6 992	6 994
Arbejdsformidling og vikarbureauer	16 608	17 103	18 810	20 955	23 223	25 230	25 546	27 301	27 586	24 860	31 054
Rejsebureauer	4 526	4 441	4 518	4 445	4 377	4 865	4 689	4 818	4 801	3 818	2 593
Vagt og sikkerhedstjeneste	4 080	4 105	4 092	4 304	4 412	4 741	5 094	5 186	5 271	5 244	5 460
Anden operationel service	10 553	11 370	11 991	12 935	13 970	14 398	15 233	15 532	15 500	14 865	13 831
Ejendomservice og anlægsgartnere	4 043	4 408	5 944	6 140	6 404	6 827	7 484	8 957	9 967	10 449	10 957
Rengøring	23 682	24 111	23 473	24 168	24 816	25 630	26 522	27 931	26 452	26 438	28 434

Anm.: Lønmodtagere med ansættelse i firmaet. Omregnet til fuldtidsbeskæftigede (årsværk). Nye tal offentliggøres maj 2024.

www.statistikbanken.dk/regn1

Årsværk i de enkelte brancher

Tusinde

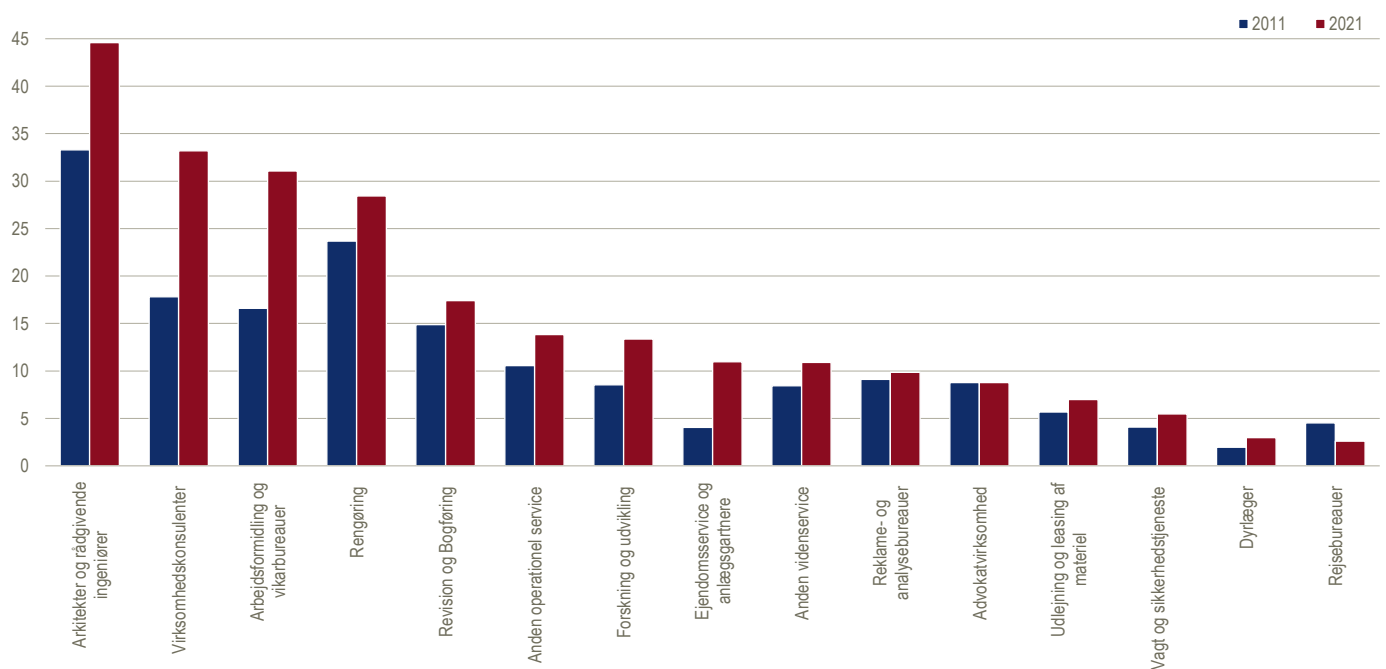

Nøgletal for turisme

	2011	2012	2013	2014	2015	2016	2017	2018	2019	2020	2021
<i>Millioner kroner</i>											
Omsætning	36 280	37 364	40 186	41 713	44 818	48 655	50 631	53 172	55 181	40 367	47 910
Lønudgifter, pension mv. ¹	10 088	10 419	10 995	11 547	12 402	13 326	14 716	15 496	16 495	15 138	17 140
Ordinært resultat ¹	2 015	2 199	2 416	2 725	3 291	3 860	2 692	2 783	2 654	-562	2 394
Balance ¹	35 678	34 966	39 271	41 066	40 769	46 025	46 301	51 331	56 547	59 916	61 102
Egenkapital ¹	8 197	8 438	12 085	14 388	14 280	18 280	17 000	19 397	21 285	19 609	20 969
Investeringer, netto ¹	1 765	1 070	1 738	1 512	1 683	2 172	2 629	1 862	2 101	1 558	1 475
<i>Antal</i>											
Firmaer	10 138	10 170	10 107	10 047	10 132	10 486	10 817	11 004	11 198	11 095	11 287
Fuldtidsansatte	39 691	40 624	42 403	44 268	47 060	49 112	51 996	55 668	55 620	51 652	53 850

¹ Ekskl. forlystelsesparker, museer, botaniske og zoologiske haver.

Nye tal offentliggøres maj 2024.

Særkørsel på firmastatistik.

Udlandsrejser med mindst fire overnatninger efter formål

	2014	2015	2016	2017	2018	2019	2020	2021
<i>Procent</i>								
I alt	100	100	100	100	100	100	100	100
Sommerhus	13	13	12	9	5	5	5	8
Badeferie	22	23	23	40	78	77	72	69
Skiferie	5	5	6
Storbyferie	14	17	15	28
Naturferie	9	9	9
Kursus og uddannelse	1	1	2
Besøge familie og venner	22	17	20	19	14	14	20	20
Eventrejse	2	3	3
Andet	10	11	8	5	3	4	2	3

Anm.. En ny formålsfordeling er taget i brug i 2017, hvorfor tal for 2017 ikke er direkte sammenlignelige med tidligere år.

www.statistikbanken.dk/FF2

Ferierejser til de fem mest populære destinationer med mindst 4 overnatninger i 2021

Procent af danskernes ferierejser til udlandet

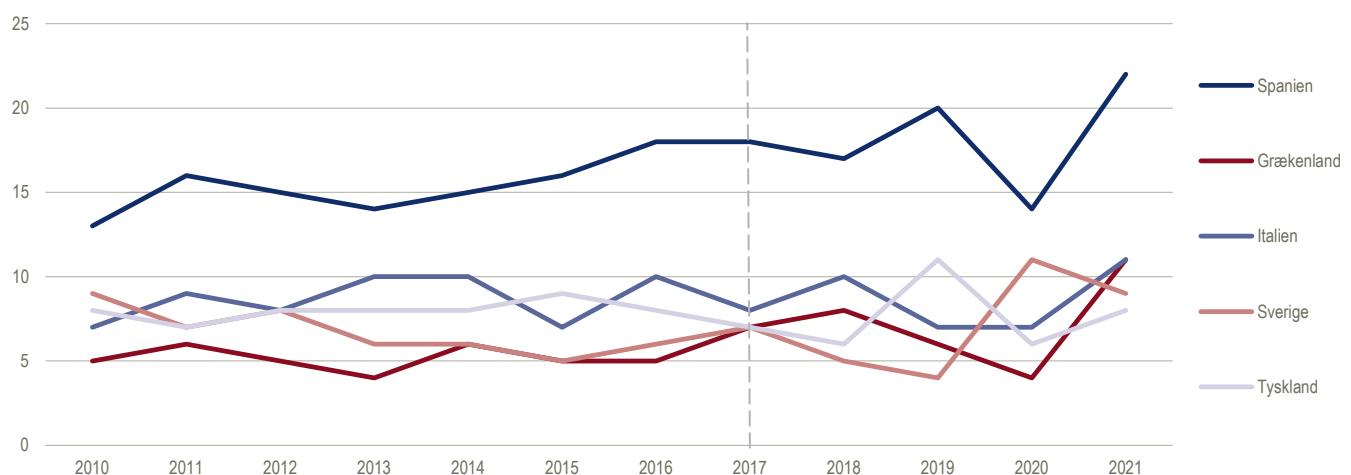

Anm.. En ny formålsfordeling er taget i brug i 2017, hvorfor tal for 2017 ikke er direkte sammenlignelige med tidligere år.

www.statistikbanken.dk/FF1

Overnatninger i Danmark for udvalgte nationaliteter

	2012	2013	2014	2015	2016	2017	2018	2019	2020	2021	2022
<i>Tusinde</i>											
Overnatninger i alt	44 390	44 457	46 709	48 996	51 280	52 272	53 831	56 059	44 552	51 478	62 869
Danmark	22 548	22 658	23 512	24 312	25 234	25 603	26 272	27 201	28 481	34 333	32 043
Norge	2 451	2 463	2 519	2 621	2 526	2 409	2 332	2 322	672	413	2 252
Sverige	1 795	1 878	1 896	1 826	1 813	1 828	1 825	1 713	388	604	1 699
Tyskland	12 624	12 224	12 986	13 814	14 774	15 159	15 683	16 780	12 906	13 178	19 443

Nye tal offentliggøres april 2024.

www.statistikbanken.dk/turist

Overnatninger

	2012	2013	2014	2015	2016	2017	2018	2019	2020	2021	2022
<i>Tusinde</i>											
Overnatninger i alt	44 390	44 457	46 709	48 996	51 280	52 272	53 831	56 059	44 552	51 478	62 869
Danske	22 548	22 658	23 512	24 312	25 234	25 603	26 272	27 201	28 481	34 333	32 043
Udenlandske	21 842	21 799	23 196	24 684	26 046	26 670	27 560	28 858	16 071	17 145	30 826
Overnatninger på hoteller i alt	12 400	12 882	13 471	14 402	15 008	15 547	16 062	17 068	8 767	11 639	18 470
Danske	6 676	6 872	7 231	7 915	8 367	8 684	8 945	9 650	6 865	9 034	11 638
Udenlandske	5 724	6 010	6 239	6 487	6 641	6 863	7 116	7 418	1 902	2 605	6 832
Overnatninger på feriecetre i alt	3 845	3 700	3 630	3 785	3 983	3 908	3 836	3 970	2 924	3 425	4 663
Danske	2 780	2 681	2 550	2 539	2 708	2 688	2 685	2 804	2 525	2 982	3 378
Udenlandske	1 065	1 019	1 080	1 246	1 275	1 220	1 151	1 166	398	443	1 285
Overnatninger på campingpladser i alt	10 639	10 667	11 024	10 914	10 900	10 669	11 122	11 037	10 853	11 952	12 751
Danske	8 231	8 190	8 338	8 218	8 141	7 926	8 051	7 841	8 724	9 652	8 681
Udenlandske	2 408	2 477	2 686	2 697	2 759	2 744	3 071	3 196	2 130	2 300	4 070
Overnatninger på vandrerhjem i alt	1 118	1 115	1 375	1 551	1 831	1 992	2 229	2 252	1 128	1 540	2 556
Danske	723	732	798	856	923	910	984	1 055	777	1 067	1 321
Udenlandske	395	383	577	694	908	1 081	1 245	1 197	351	473	1 235
Overnatninger i lystbådehavne i alt	970	1 049	968	903	917	909	1 058	1 005	1 017	1 083	1 176
Danske	497	545	499	444	465	456	537	510	637	646	566
Udenlandske	473	504	470	460	452	453	521	496	380	437	609
Overnatninger i feriehusene i alt	15 418	15 043	16 240	17 440	18 640	19 247	19 524	20 728	19 864	21 839	23 254
Danske	3 642	3 638	4 096	4 340	4 630	4 938	5 069	5 343	8 954	10 951	6 459
Udenlandske	11 777	11 405	12 144	13 100	14 010	14 308	14 455	15 385	10 910	10 887	16 795

Nye tal offentliggøres april 2024.

www.statistikbanken.dk/turist

Overnatninger efter nationaliteter

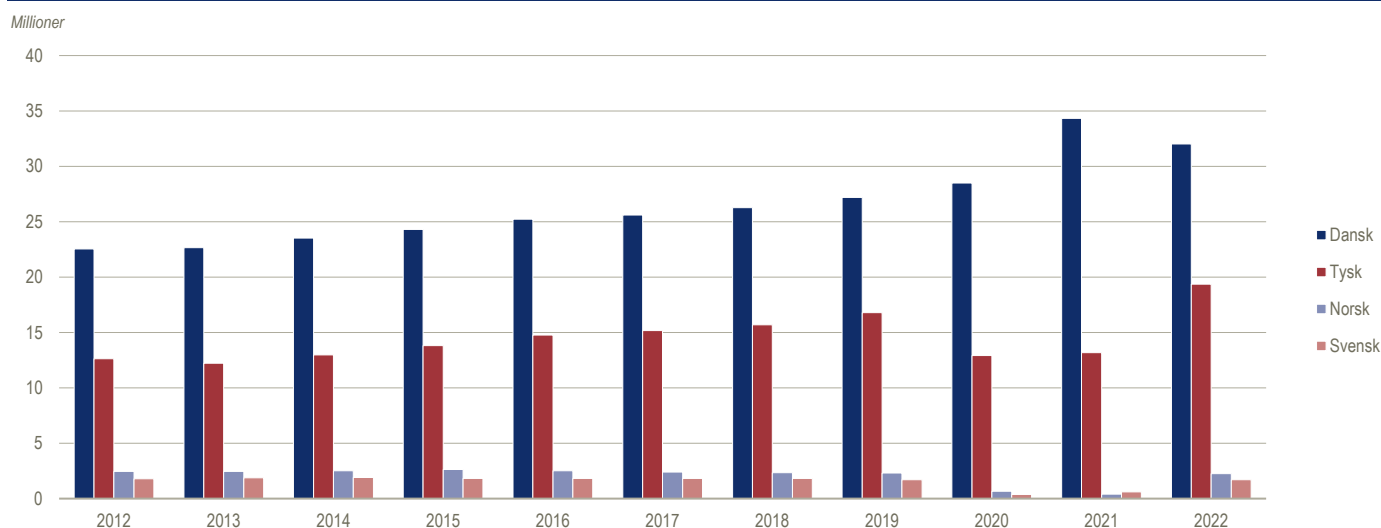

Danmarks Nationalbanks balance¹ ved årets udgang

	2012	2013	2014	2015	2016	2017	2018	2019	2020	2021	2022
<i>Millioner kroner</i>											
Aktiver¹:											
I alt	628 549	547 225	536 473	481 687	497 940	508 423	495 924	474 419	480 066	569 997	632 237
Guldbeholdning ¹	20 148	13 915	15 707	15 490	17 489	17 491	17 220	17 841	21 673	24 536	25 570
Fordringer på Den Internationale Valutafond ¹ (SDR ¹)	21 364	20 017	19 543	19 601	16 655	16 421	17 046	18 226	23 543	52 254	56 675
Fordringer på udlandet	462 816	443 188	425 651	405 502	424 894	438 028	425 398	403 153	395 729	456 042	513 144
Udlån	69 748	25 620	37 583	3 502	3 530	2 094	1 185	2 091	3 932	1 874	1 903
Obligationer og aktier	35 214	35 025	34 490	33 689	33 110	33 352	33 069	32 530	33 365	31 961	33 468
Andre aktiver	19 259	9 460	3 499	3 903	2 260	1 037	2 006	578	1 824	3 330	1 477
Passiver¹:											
I alt	628 549	547 225	536 473	481 687	497 940	508 423	495 924	474 419	480 066	569 997	632 237
Seddelomløb	60 045	60 681	61 459	64 215	64 913	64 964	64 695	64 430	68 389	71 368	68 873
Møntomløb ¹	5 759	5 810	5 888	5 951	6 010	6 033	6 098	6 121	6 134	6 218	6 252
Tildelte særlige trækingsrettigheder (SDR ¹)	13 323	12 773	13 575	14 507	14 509	14 512	13 541	13 880	14 137	43 085	44 344
Forpligtelser over for udlandet ¹	2 685	3 125	3 345	3 084	3 004	3 541	2 279	3 101	1 344	3 059	7 960
Indlån	25 353	70 226	38 765	66 820	44 604	28 313	44 147	42 985	38 836	213 698	261 284
Indskudsbeviser ¹	184 101	168 032	124 772	94 110	172 877	177 988	179 663	199 362	134 435	250	100
Statens løbende konto ¹	163 694	163 376	214.869	158 244	111 772	134 689	111 674	70 411	136 875	151 533	161 779
Andre passiver ¹	173 589	63 202	73 800	74 756	80 248	78 383	73 827	74 129	79 916	80 786	81 645

Nye tal offentliggøres marts 2024.

Kilde: Danmarks Nationalbank

Pengemængden

	2012	2013	2014	2015	2016	2017	2018	2019	2020	2021	2022
<i>Milliarder kroner</i>											
Pengemængden¹	986,3	1 024,8	1 081,8	1 157,5	1 230,8	1 285,2	1 319,7	1 389,3	1 518,0	1 536,4	1 687,4
Sedler og mønt uden for pengeinstituttsektoren	54,6	55,8	56,5	59,8	61,6	62,2	63,1	62,4	67,1	65,6	65,8
Indlån i banker og sparekasser	931,6	969,0	1 025,3	1 097,7	1 169,2	1 223,0	1 256,6	1 326,9	1 450,9	1 470,8	1 621,6
Anfordring	796,8	823,7	884,5	983,8	1 069,8	1 118,6	1 161,0	1 240,1	1386,2	1 394,5	1 489,5
Aftaleindskud ¹	134,8	145,3	140,8	113,9	99,4	104,4	95,6	86,8	64,7	76,3	132,0

¹ Dækker fx indlån på opsigelse og indlån på tidsindskud.

Nye tal offentliggøres marts 2024.

Kilde: Danmarks Nationalbank

Branchefordeling af større pengeinstitutters udlån ved årets udgang

	2012	2013	2014	2015	2016	2017	2018	2019	2020	2021	2022
<i>Millioner kroner</i>											
I alt	1 513 521	1 391 042	1 325 575	1 273 238	1 231 275	1 221 150	1 272 145	1 344 937	1 267 887	1 472 790	1 471 695
Landbrug, fiskeri, råstofudvinding	59 359	73 202	72 187	71 901	69 731	69 258	69 755	60 365	54 799	53 480	52 514
Industri	58 056	63 714	64 208	55 482	53 453	45 983	46 733	62 290	51 898	67 420	59 235
Energi- og vandforsyning	21 492	19 967	16 448	15 667	17 364	17 310	15 957	16 858	30 799	30 116	15 996
Bygge og anlæg	19 202	21 404	19 689	21 678	22 388	22 831	25 152	24 179	21 469	23 267	24 507
Handel, hotel og restauration	69 298	74 593	74 690	71 724	70 264	73 787	78 456	72 101	61 737	67 618	68 329
Transport, post og tele	31 665	26 559	21 758	19 742	17 475	14 842	17 048	17 191	16 757	18 776	17 183
Finansiering og forretningsservice	653 287	631 826	568 958	546 834	511 968	526 033	571 649	653 576	602 802	780 057	775 262
Offentlige og personlige tjenester	47 177	57 319	56 734	57 989	54 728	51 293	56 794	57 530	58 660	60 022	65 769
Uoplyst aktivitet	15 588	0	5	0	5	5	50	45	29	0	0
Lønmodtagere, pensionister, mv.	538 397	422 458	430 897	412 222	413 899	399 807	390 551	380 802	368 937	372 034	392 901

Nye tal offentliggøres marts 2024.

Kilde: Danmarks Nationalbank

Produktion af primær energi

	2011	2012	2013	2014	2015	2016	2017	2018	2019	2020*	2021*
<i>Petajoule (10¹⁵ joule)</i>											
I alt	877,4	808,7	715,3	693,4	689,8	652,6	669,2	597,2	533,6	410,3	428,6
Råolie	471,3	430,0	374,0	349,6	330,7	297,7	289,7	243,6	215,7	151,4	139,2
Naturgas	250,1	218,8	183,1	176,6	177,1	173,5	185,7	158,5	118,5	51,5	66,0
Affald, ikke bio-nedbrydeligt	17,3	16,0	15,8	15,9	15,5	15,4	16,0	15,1	15,3	16,0	15,7
Brænde og træaffald mv	45,3	43,7	43,8	41,5	53,1	50,9	51,9	56,4	46,9	44,5	48,5
Halm	21,8	26,6	20,5	20,8	19,6	19,7	20,2	17,6	18,0	18,9	22,2
Vind	35,2	37,0	40,0	47,1	50,9	46,0	53,2	50,0	58,1	58,8	57,8
Anden vedvarende energi	36,4	36,6	38,1	41,9	43,0	49,3	52,5	55,9	61,1	69,2	79,2

Nye tal er offentliggjort juni 2023.

www.statistikbanken.dk/ene2ht

Forbrug af energiprodukter

	2011	2012	2013	2014	2015	2016	2017	2018	2019	2020*	2021*
<i>Petajoule (10¹⁵ joule)</i>											
Råolie og halvfabrikata	329,7	380,3	309,1	298,4	327,7	304,2	351,0	364,0	328,7	308,8	322,5
Råolie	327,3	379,6	308,5	297,1	315,5	300,8	349,7	355,0	328,7	305,5	322,2
Halvfabrikata	2,4	0,7	0,7	1,3	12,2	3,4	1,3	9,0	0,0	3,3	0,4
Olieprodukter	795,2	751,1	698,8	676,5	718,3	727,8	749,5	797,8	800,4	681,5	748,1
Raffinaderigas	15,0	15,6	15,4	15,5	16,6	14,9	15,9	15,7	16,6	16,0	17,3
LPG	2,3	2,4	2,3	1,9	2,4	2,4	2,5	2,7	2,7	2,6	3,0
LVN	8,6	6,9	11,2	5,4	8,6	0,0	0,0	0,0	0,0	0,0	0,0
Motorbenzin	64,0	60,7	58,5	58,9	58,4	57,5	57,5	57,7	57,6	51,5	53,0
Petroleum	0,0	0,0	0,0	0,0	0,0	0,0	0,0	0,2	0,2	0,0	0,0
Jetpetroleum og flybenzin	31,6	32,5	40,1	44,3	44,2	54,8	49,4	49,1	47,3	18,4	16,8
heraf: Bunkring af i udlandet ¹	15,1	16,8	24,5	28,1	26,9	35,5	30,4	28,0	26,9	10,4	7,5
Fyringsgasolie	62,2	56,7	55,0	46,7	49,9	50,4	48,5	48,6	44,9	41,7	47,4
Diesel	117,4	117,2	104,3	102,8	111,0	115,0	109,8	120,7	121,0	113,6	122,4
heraf: Bunkring i udlandet ¹	26,2	30,0	17,1	13,1	18,3	20,6	13,5	20,6	23,8	23,6	24,3
Fuelolie	486,9	451,6	405,2	393,7	419,9	424,6	457,3	495,7	502,3	429,8	481,3
heraf: Bunkring i udlandet ¹	475,5	442,4	396,7	384,5	413,6	418,9	452,4	490,6	497,2	425,3	476,9
Anden olie til energiformål	0,0	0,0	0,0	0,0	0,0	0,0	0,0	0,0	0,0	0,0	0,0
Petroleumskoks	7,1	7,3	6,7	7,3	7,3	8,2	8,5	7,5	7,7	7,9	6,9
Kul og koks	136,2	106,8	135,6	107,5	76,5	88,1	65,7	67,6	38,1	33,3	45,7
Kul	135,5	106,2	135,0	107,0	76,0	87,8	65,4	67,2	37,8	32,9	45,4
Koks mv.	0,7	0,6	0,6	0,5	0,5	0,3	0,3	0,4	0,3	0,3	0,3
Ikke-bionedbrydeligt affald	17,3	16,8	16,9	17,4	17,9	17,8	17,8	17,3	17,8	18,7	18,4
Affald, ikke-bionedbrydeligt	17,3	16,8	16,9	17,4	17,9	17,8	17,8	17,3	17,8	18,7	18,4
Vedvarende energi	172,4	180,2	187,1	192,2	208,7	217,4	244,3	246,3	252,0	260,0	279,2
Vindkraft	35,2	37,0	40,0	47,1	50,9	46,0	53,2	50,0	58,1	58,8	57,8
Vandkraft	0,1	0,1	0,0	0,1	0,1	0,1	0,1	0,1	0,1	0,1	0,1
Solkraft	0,1	0,4	1,9	2,1	2,2	2,7	2,7	3,4	3,5	4,2	4,7
Solvarme	0,7	0,9	1,0	1,3	1,5	2,0	2,3	2,8	2,9	3,3	3,8
Geotermi	0,2	0,3	0,2	0,2	0,1	0,2	0,2	0,1	0,1	0,0	0,1
Halm	19,4	18,3	20,3	18,4	19,7	19,7	20,2	17,6	18,0	18,9	22,2
Brænde	23,8	22,9	23,0	19,7	24,5	25,1	25,1	24,8	16,3	15,2	17,4
Skovflis	17,1	18,8	17,4	17,1	18,1	21,4	24,9	28,6	30,7	36,6	39,9
Træpiller	30,3	33,5	35,3	37,4	36,6	43,9	57,1	55,7	53,7	47,6	47,9
Træaffald	7,8	7,0	6,3	5,3	9,4	7,5	7,2	9,1	8,9	6,9	8,1
Biogas	4,2	4,4	4,6	5,5	6,4	9,0	11,2	13,4	16,6	21,4	27,7
Bioolie	6,3	9,7	9,6	9,7	9,6	9,2	9,3	9,3	9,8	10,9	11,6
Varmepumper	6,1	6,5	6,9	7,2	8,0	8,9	9,1	10,2	11,5	13,1	15,4
Affald, bionedbrydeligt	21,1	20,5	20,4	21,1	21,6	21,7	21,8	21,1	21,8	22,9	22,5
Naturgas											
Naturgas, råstofindvinding og gasforsyning	278,1	249,9	229,7	196,7	198,4	195,7	202,9	171,2	159,7	144,6	151,9
Naturgas, øvrige anvendelser og eksport	154,1	137,5	141,9	105,4	106,3	110,2	117,0	95,3	84,9	69,6	70,4
Konverterede energiarter	223,7	225,3	223,6	210,6	219,0	224,3	225,8	224,4	223,5	223,9	244,3
El	117,6	116,1	116,3	114,1	115,4	116,1	117,1	116,4	118,4	121,3	127,3
Fjernvarme	105,5	108,6	106,7	95,9	103,0	107,4	108,0	107,4	104,5	102,0	116,4
Bygas	0,5	0,5	0,6	0,7	0,7	0,7	0,6	0,6	0,6	0,6	0,6

¹ Fuelolie, diesel og jetbrændstof købt af dansk-opererede skibe, fly og køretøjer i udlandet.

Nye tal er offentliggjort juni 2023.

www.statistikbanken.dk/ene2ha

Produktion af primær energi og bruttoenergiforbrug i Danmark

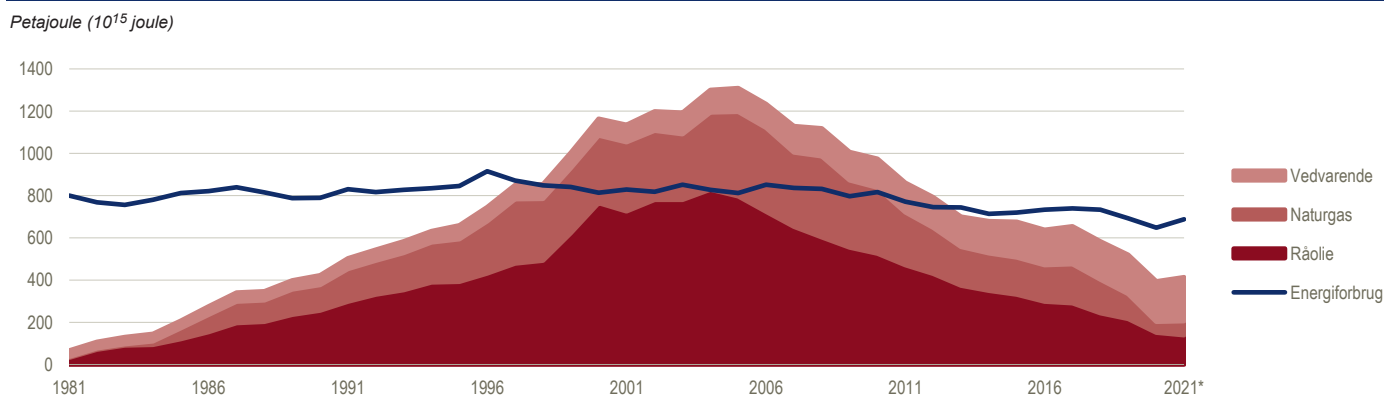

Bruttoenergiforbrug i erhverv og husholdninger

	2011	2012	2013	2014	2015	2016	2017	2018	2019	2020*	2021*
<i>Petajoule (10¹⁵ joule)</i>											
I alt¹	1 287,7	1 234,7	1 182,7	1 138,9	1 178,0	1 208,6	1 236,3	1 273,2	1 240,2	1 107,7	1 197,1
Husholdninger	331,4	325,1	328,6	308,1	312,9	321,6	318,5	314,9	294,6	282,9	296,3
Erhverv i alt	956,3	909,6	854,1	830,8	865,1	887,0	917,8	958,3	945,7	824,9	900,7
Landbrug, skovbrug og fiskeri	43,4	40,2	40,3	39,0	38,9	39,0	37,8	37,1	36,0	35,3	38,7
Råstofindvinding	31,4	30,9	30,2	29,1	32,0	29,0	30,0	27,4	25,5	18,2	19,0
Industri	129,8	122,5	120,4	120,6	117,6	120,9	124,4	124,5	117,1	114,9	120,3
Forsyningsvirksomhed	11,8	12,7	12,3	11,0	10,7	10,2	10,7	9,9	11,4	13,9	14,4
Bygge og anlæg	24,4	21,6	17,7	19,4	20,5	21,4	23,1	23,9	23,1	23,0	25,7
Handel og transport mv.	633,9	602,4	556,9	540,3	573,8	591,2	613,5	659,3	661,2	551,4	609,9
Information og kommunikation	7,6	7,5	6,7	6,3	6,0	6,4	6,6	6,7	6,1	5,8	6,1
Finansiering og forsikring	3,9	3,6	3,3	2,9	2,9	2,9	3,1	2,8	2,6	2,5	2,6
Ejendomshandel, udl. af erhvervsøjendomme	2,7	2,9	2,5	2,4	2,4	2,5	2,5	2,4	2,3	2,2	2,5
Boliger	1,3	1,4	1,3	1,2	1,1	1,1	1,2	1,1	1,1	1,1	1,2
Erhvervsservice	15,4	14,6	13,6	12,9	13,5	14,4	14,8	14,9	14,3	13,5	14,7
Offentlige og personlige tjenester	42,0	40,7	40,9	38,1	38,1	39,1	41,1	39,0	36,4	35,2	37,5
Kultur, fritid og anden service	8,7	8,6	8,1	7,5	7,6	8,9	9,3	9,3	8,7	7,8	8,3
Heraf skibes optankning i udlandet	475,5	442,4	396,7	384,5	413,6	418,9	452,4	490,6	497,2	425,3	476,9
Heraf flys optankning i udlandet	15,1	16,8	24,5	28,1	26,9	35,5	30,4	28,0	26,9	10,4	7,5
Heraf køretøjers bunkring i udlandet	26,2	30,0	17,1	13,1	18,3	20,6	13,5	20,6	23,8	23,6	24,3
Heraf vedvarende energi	59,6	59,9	61,0	58,5	68,5	73,4	76,2	81,2	76,4	79,1	89,7
Bruttoenergiforbrug¹ i Danmark²	770,8	745,5	744,4	713,1	719,1	733,7	740,0	734,0	692,3	648,4	688,4

Anm.: Opgørelsen følger nationalregnskabs afgrænsning og viser således bruttoenergiforbruget medgået til danske økonomiske aktiviteter. I fordelingen på erhverv og husholdninger indgår visse skønsmæssige beregninger.

¹ Bruttoenergiforbruget beregnes ved at fordele energiforbruget af primær energi (fx kul, olie og naturgas) til produktionen i el- og fjernvarmeverker proportionalt på brugerne af de enkelte konverterede energityper (el og fjernvarme).

Samtidig nulstilles forbruget af primær energi i konverterings erhvervene. Forbruget i elværkerne korrigeres endvidere for nettoimporten af el. Ligeledes indgår raffinaderierne forbrug af råolie og halvfabrikata ikke i opgørelsen, men kun de raffinerede produkter (fx benzin og diesel). Omregningen til petajoule er baseret på de brændværdier, der bruges af Energistyrelsen.

² Ekskl. dansk-opererede skibe, fly og køretøjers køb af brændstof i udlandet.

Nye tal er offentliggjort juni 2023.
www.statistikbanken.dk/ene3h

Bruttoenergiforbrug i udvalgte brancher

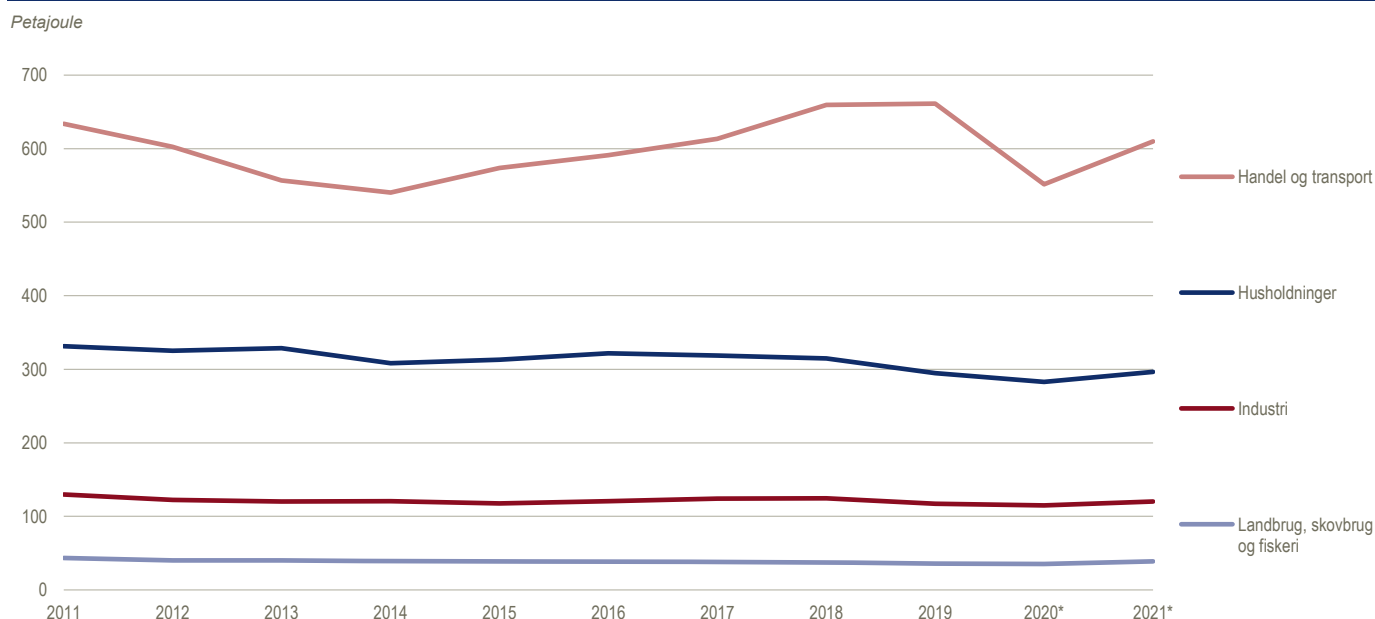

El-balance

	2011	2012	2013	2014	2015	2016	2017	2018	2019	2020*	2021*
<i>Petajoule (10¹⁵ joule)</i>											
Produktion	132,4	116,2	133,3	113,9	103,8	108,5	112,8	106,8	103,3	100,4	114,7
Import	42,1	57,3	41,3	45,7	56,3	47,3	50,1	52,9	52,4	50,7	67,3
Til rådighed	174,5	173,5	174,6	159,6	160,1	155,9	162,8	159,7	155,7	151,1	182,0
Forbrug i erhverv	81,3	80,0	79,2	77,7	78,7	79,1	81,6	81,2	81,4	81,7	85,3
Forbrug i husholdninger	36,4	36,1	37,1	36,4	36,6	37,1	35,5	35,2	37,0	39,6	42,0
Ledningstab og svind	7,9	7,9	7,0	7,1	6,4	6,7	6,0	7,9	5,7	3,8	5,0
Eksport	48,9	49,6	51,3	38,4	38,4	33,0	39,7	35,3	31,6	25,9	49,8

Nye tal er offentliggjort juni 2023.

www.statistikbanken.dk/ene2ha og ene2ht

FAKTA – TRE MÅDER AT OPGØRE DANSKE UDLEDNINGER AF CO₂ OG ANDRE DRIVHUSGASSER

Udledning i Danmark er de udledninger, der sker fra aktiviteter inden for Danmarks grænser. Denne opgørelse bliver brugt til at følge udviklingen i forhold til internationale klimamålsætninger, fx indberetning til FN og forpligtigelserne i Parisaftalen samt Danmarks egne målsætninger i Klimaloven.

Udledning fra dansk økonomi, inkl. danske transportvirksomheder i udlandet indeholder ud over udledningerne i Danmark også udledning fra international transport, herunder især udledninger fra danskopererede skibes brug af olie, der bunkres (tankes) i udlandet. Opgørelsen gør det muligt at analysere sammenhængen mellem forskellige økonomiske aktiviteter og påvirkninger af miljø og klima.

Det danske klimaaftryk er de udledninger, som skabes af dansk forbrug og anden endelig anvendelse – uanset om udledningerne sker i Danmark eller i andre lande via import af varer til Danmark. Udledninger fra produktion til dansk eksport medregnes til gengæld ikke. Klimaaftrykket viser, hvordan dansk forbrug bidrager til den globale udledning af drivhusgasser.

Drivhusgasudledninger efter opgørelsesprincip

Mio. ton CO₂-ækv.

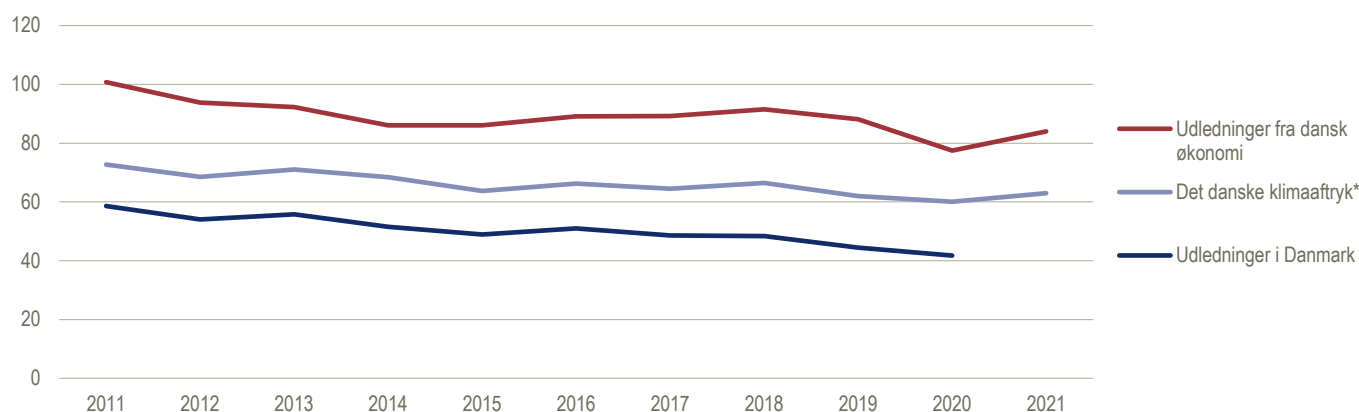

*Klimaaftrykket er eksperimentel statistik

Drivhusgasudledning fra dansk økonomi, ekskl. CO₂ fra afbrænding af biomasse

	2011	2012	2013	2014	2015	2016	2017	2018	2019	2020	2021
	1 000 ton CO ₂ -ækvivalenter										
I alt	100 749	93 816	92 281	86 009	86 089	89 137	89 195	91 555	88 151	77 468	83 978
Husholdninger	9 070	8 843	8 726	8 249	8 294	8 306	8 159	8 135	7 900	6 987	7 058
Brancher i alt	91 678	84 973	83 555	77 760	77 795	80 830	81 036	83 421	80 251	70 481	76 920
<i>Heraf danske transportvirksomheder i udlandet</i>	40 462	38 265	34 269	33 275	35 868	37 079	38 810	42 170	42 855	35 982	40 023
Landbrug, skovbrug og fiskeri	13 126	12 895	12 867	12 856	12 803	12 978	12 975	12 804	12 777	12 830	12 955
Råstofvindning	1 992	1 939	1 883	1 862	1 908	1 809	1 805	1 712	1 569	1 077	1 137
Industri	6 055	5 873	5 581	5 581	5 591	5 736	6 031	5 818	5 697	5 593	5 901
Forsyningsvirksomhed	20 974	17 418	20 383	15 819	12 935	14 406	12 423	11 576	8 368	7 457	8 550
Bygge og anlæg	1 628	1 438	-1 186	1 318	1 412	1 461	1 541	1 599	1 562	1 544	1 732
Handel og transport mv.	46 124	43 672	40 019	38 782	41 566	42 845	44 547	48 254	48 681	40 403	44 885
Information og kommunikation	107	99	80	74	78	93	94	87	82	76	85
Finansiering og forsikring	64	60	57	52	52	61	58	58	53	50	54
Ejendomshandel, udlejn. af erhvervsjdm.	95	109	88	81	89	76	80	80	76	72	88
Boliger	27	38	32	33	36	36	40	37	39	37	44
Erhvervsservice	424	404	357	362	388	401	417	441	438	417	472
Off. adm., undervisning og sundhed	906	869	875	808	798	765	859	785	749	774	854
Kultur, fritid og anden service	156	159	148	131	141	164	166	169	159	152	163

Nye tal offentliggøres september 2023.

www.statistikbanken.dk/drivhus

FIND MERE STATISTIK OM KLIMA

Klimaet er under forandring, og der er verden over stort fokus på, hvordan udledningen af CO₂ og andre drivhusgasser kan nedbringes. På klimatemasiden www.dst.dk/klima finder du opdateret aktuel statistik om udviklingen i Danmarks udledning af drivhusgasser, hvor udledningerne kommer fra og klimaaftrykket af dansk forbrug.

MANGE FLERE GRØNNE TAL I GRØNT NATIONALREGNSKAB

Danmarks Statistik har meget mere statistik om miljø, naturressourcer, energi og klima, end vi kan præsentere i denne bog. Det grønne nationalregnskab er et sæt af opgørelser, som giver mulighed for at belyse områder som grøn vækst, energiforbrug, naturressourcer og samfundets udgifter til miljø- og naturbeskyttelse. Du finder en samlet indgang til det grønne nationalregnskab på www.dst.dk/gnr.

Landbrugets brug af pesticider i planteavl

	2011	2012	2013	2014	2015	2016	2017	2018	2019	2020	2021
<i>Tons virksomt stof</i>											
Forbrug i alt	4 326	5 716	4 031	1 780	2 594	2 559	2 679	2 637	2 661	3 161	2954
Ukrudtsbekæmpelse	3 589	4 471	2 832	1 205	1 903	1 915	1 953	2 011	2 026	2 454	2254
Vækstregulatorer	158	366	262	144	124	188	203	135	132	169	154
Svampebekæmpelse	549	809	881	412	499	401	480	437	436	503	499
Insektbekæmpelse	30	70	56	19	68	55	43	54	67	36	47
<i>Antal behandlinger pr. år</i>											
Behandlingshyppighed i alt	3,22	3,96	3,76	2,73	2,91	2,94	3,35	3,30	3,49	4,01	4,24
Ukrudtsbekæmpelse	2,00	2,09	1,94	1,57	1,58	1,64	1,86	1,76	1,89	2,18	2,38
Vækstregulatorer	0,10	0,22	0,19	0,14	0,23	0,25	0,28	0,22	0,20	0,30	0,23
Svampebekæmpelse	0,77	0,87	0,99	0,81	0,86	0,72	0,85	0,92	0,93	1,19	1,16
Insektbekæmpelse	0,35	0,79	0,64	0,22	0,24	0,33	0,36	0,40	0,47	0,35	0,47

Anm. 1: Virksomme stoffer er de stoffer, som den tilsigtede virkning kommer fra.
Anm. 2: Behandlingshyppighed udtrykker det antal gange, det er muligt at pesticidbehandle det samlede areal, hvis der anvendes standarddos.

Nye tal offentliggøres maj 2024.

www.statistikbanken.dk/pest1

Kilde: Miljøstyrelsen

Forsyning af handelsgødning

	10/11	11/12	12/13	13/14	14/15	15/16	16/17	17/18	18/19	19/20	20/21	10/11	20/21
<i>Millioner kg pr. driftsår (1.7.-30.6.)</i>													
Indhold af rene næringsstoffer¹													<i>Kg pr. ha</i>
Kvælstof	197,0	187,0	193,6	186,8	205,3	197,2	252,9	201,1	234,8	251,9	228,3	74	91
Fosfor	11,3	12,8	12,3	14,0	13,8	13,8	20,8	12,5	14,5	16,9	17,6	4	5
Kalium	45,4	42,6	46,2	53,4	53,6	47,4	62,7	45,1	51,7	60,5	81,3	17	32

¹ De sammensatte eller blandede gødningsstoffer er omregnet til mængder af grundstofferne kvælstof, fosfor og kalium.

Nye tal offentliggøres maj 2024.

www.statistikbanken.dk/kvael2

Kilde: Landbrugstyrelsen

Råstofindvinding

	2011	2012	2013	2014	2015	2016	2017	2018	2019	2020	2021
<i>Tusinde m³</i>											
Råstofindvinding i alt	30 804	38 439	41 631	31 816	33 949	37 383	37 705	40 701	42 758	37 688	44 670
Råstofindvinding på land	23 282	27 921	25 330	25 069	25 606	27 808	28 886	30 560	31 051	29 847	33 750
Sten, grus og sand	18 268	23 013	20 674	20 396	21 457	23 647	24 361	25 497	25 379	24 811	27 814
Granit	144	202	176	146	134	140	139	170	322	372	279
Kalk og kridt	2 511	2 362	2 424	2 570	2 610	2 549	2 705	2 864	2 958	2 850	3 130
Ler	343	377	324	336	308	378	504	492	639	476	534
Ekspanderende ler	179	243	196	225	217	198	194	266	258	261	607
Kvartssand	346	295	297	244	262	298	326	348	339	174	526
Moler	199	200	177	205	190	204	183	176	159	174	193
Tørvisphagnum	173	199	153	154	192	156	163	107	213	103	165
Andre råstoffer	1 119	1 022	909	787	235	239	311	640	784	660	502
Råstofindvinding fra havet	7 522	10 526	6 454	6 753	8 344	9 574	8 819	10 141	11 707	7 807	10 920

Nye tal offentliggøres september 2023.

www.statistikbanken.dk/rst3 og rst01

Indvinding af vand

	2011	2012	2013	2014	2015	2016	2017	2018	2019	2020	2021
<i>Millioner m³</i>											
Alment vandværk i alt	395,2	392,6	391,9	386,3	376,5	380,5	377,7	392	379	390,8	383,4
Grundvand	391,4	388,7	388,4	382,9	372,3	377,1	374,3	388	375,1	386,7	378,3
Overfladevand	3,7	4	3,5	3,5	4,2	3,4	3,5	4	3,9	4,1	5,1
Virksomheder med egen indvinding i alt	369,1	363,2	381,3	369,1	381,3	333,3	322,5	353	380,8	371,9	361,4
Grundvand	110,5	102,2	109,1	109	126,2	110	107,4	124,2	125,7	126,8	119,1
Overfladevand	258,6	261	270,3	260,1	255,2	223,3	215,1	228,8	255,1	245,1	242,3
Markvanding i alt	213,4	116,1	243,1	256,4	181,2	172,3	195,5	360,9	230,1	269,1	220,2
Grundvand	210,5	113,9	238,8	251,8	178,9	168,8	192	354,5	224,6	263,4	215,1
Overfladevand	3,0	2,2	4,4	4,5	2,3	3,4	3,6	6,4	5,5	5,7	5,1

Nye tal offentliggøres november 2023.

www.statistikbanken.dk/vandind

Økonomien

Dette kapitel viser de vigtigste tal om den samlede danske økonomi. Du kan blandt andet finde nationalregnskabet og statistikken om den offentlige økonomi. Bagest i bogen kan du finde en forklaring på de vigtigste begreber og sammenhænge i opgørelserne af hhv. nationalregnskabet og den offentlige økonomi.

Få styr på de økonomiske nøgletal

Den samlede danske produktion, bruttonationalproduktet (BNP) steg i 2022. BNP-væksten i 2022 var noget lavere end i 2021, men tegner fortsat et billede af, at Danmark er kommet godt igennem COVID-19 efter faldet i BNP i 2020. Væksten var historisk lav i 2009, oven på finanskrisen, hvor den landede på næsten minus 5 pct. En del af opgørelserne i kapitlet er foreløbige, hvilket er markeret med en stjerne. Disse tal bliver løbende opdateret, og du kan altid finde seneste udgave på www.statistikbanken.dk

Offentlig økonomi (135-146)

Statistikken om den offentlige økonomi giver et indblik i, hvad de offentlige udgifter går til. Du kan bl.a. se, at 42,3 pct. bruges på social beskyttelse, herunder ældre, mens 17,7 pct. går til sundhed og 0,8 pct. til miljøbeskyttelse. Den sidste andel er så godt som uændret fra 2012 til 2022.

Prisindeks (side 147-148)

Forbrugerprisindekset måler prisudviklingen på de varer og tjenester, vi køber i Danmark. Fra 2012-2022 er priserne samlet set steget 16 pct. Boligforbruget, bl.a. husleje og elektricitet, er steget 22 pct. i pris, mens tøj og sko er faldet 5 pct., og kommunikationsprodukter og -tjenester er faldet 23 pct. i pris. Udviklingen i forbrugerprisindekset er den mest brugte indikator for inflationen i Danmark.

Betalingsbalance og udenrigshandel (side 151-160)

Betalingsbalancen opgør værdien af Danmarks samlede økonomiske transaktioner med udlandet. Danmark har generelt haft et stigende overskud på de løbende poster siden 2010. I 2022 udgjorde overskuddet 13,1 pct. af bruttonationalproduktet (BNP).

Danmark har en stor udenrigshandel med varer og tjenester. Både inden for import og eksport dominerer Europa, som aftager 2/3 af vores vareeksport. Fra 2012-2022 er andelen til USA (9,7 pct.) og Asien (13,4 pct.) også steget meget.

Vækst i BNP, import og eksport

Årlig realvækst i procent

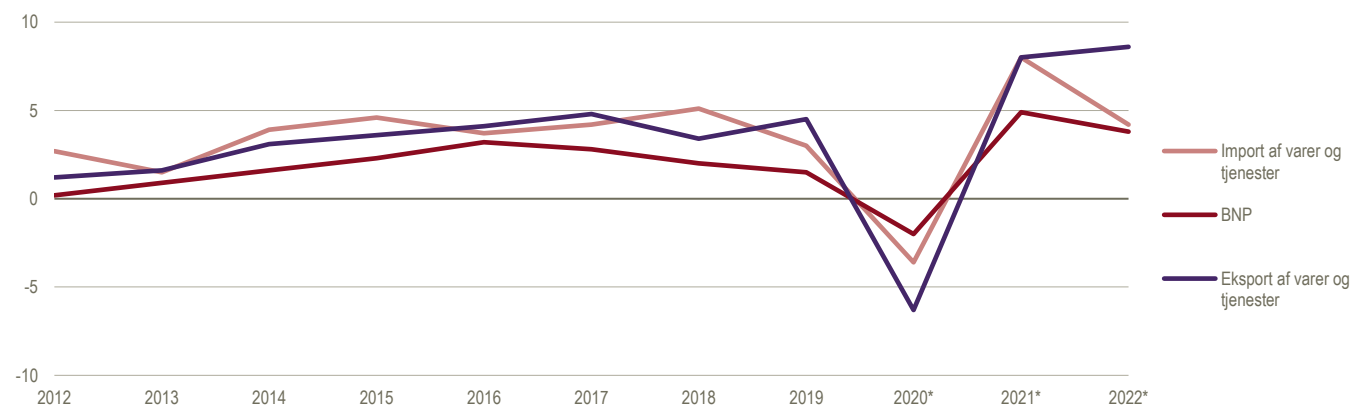

Danmarks nationalregnskab[■]

	2012	2013	2014	2015	2016	2017	2018	2019	2020*	2021*	2022*
<i>Milliarder kroner, årets priser</i>											
Bruttonationalprodukt (BNP) [■]	1 895,0	1 929,7	1 981,2	2 036,4	2 107,8	2 193,0	2 253,3	2 311,0	2 323,9	2 504,2	2 797,9
+ Import af varer og tjenester	921,2	930,5	944,0	990,3	985,2	1 050,5	1 136,0	1 191,9	1 129,0	1 315,2	1 642,0
Tilgang i alt = anvendelse i alt	2 816,2	2 860,2	2 925,2	3 026,6	3 093,1	3 243,4	3 389,3	3 502,9	3 452,9	3 819,4	4 439,9
- Eksport af varer og tjenester	1 035,2	1 058,0	1 082,0	1 128,5	1 126,1	1 207,8	1 274,5	1 355,3	1 276,5	1 494,0	1 939,4
Indenlandsk endelig anvendelse [■] i alt	1 780,9	1 802,2	1 843,2	1 898,1	1 966,9	2 035,6	2 114,9	2 147,6	2 176,4	2 325,5	2 500,6
Husholdningernes forbrugsudgifter	879,7	890,6	904,5	929,3	952,7	985,8	1 027,0	1 052,0	1 040,6	1 107,2	1 162,4
NPISH forbrugsudgifter [■]	30,7	29,8	29,8	30,1	31,1	30,8	31,6	32,9	33,7	34,7	35,5
Offentlige forbrugsudgifter	501,6	501,9	510,9	518,6	524,2	535,3	547,0	557,6	575,4	608,4	615,4
Faste bruttoinvesteringer [■]	355,8	367,6	379,7	404,2	443,2	465,5	489,6	490,9	518,1	566,1	651,7
Lagerforøgelser mv.	13,1	12,3	18,4	15,9	15,8	18,1	19,6	14,1	8,6	9,0	35,6
<i>Milliarder kroner, 2010-priser, kædede værdier</i>											
Bruttonationalprodukt (BNP) [■]	1 839,3	1 856,5	1 886,5	1 930,7	1 993,4	2 049,6	2 090,4	2 121,6	2 079,3	2 180,3	2 263,5
+ Import af varer og tjenester	870,9	883,7	918,1	960,0	995,1	1 036,8	1 089,6	1 122,4	1 082,5	1 168,8	1 218,2
Tilgang i alt = anvendelse i alt	2 710,5	2 740,6	2 805,3	2 891,1	2 988,9	3 086,2	3 178,6	3 242,2	3 160,4	3 346,0	3 478,5
- Eksport af varer og tjenester	992,2	1 008,1	1 039,7	1 076,9	1 121,2	1 175,1	1 214,5	1 269,3	1 189,3	1 284,3	1 394,9
Indenlandsk endelig anvendelse [■] i alt	1 718,4	1 732,4	1 765,5	1 814,1	1 867,6	1 911,7	1 964,9	1 974,5	1 971,8	2 063,2	2 083,2
Husholdningernes forbrugsudgifter	838,7	842,2	850,6	870,6	891,7	913,4	946,1	960,7	947,2	987,6	964,0
NPISH forbrugsudgifter [■]	30,3	29,2	28,8	28,8	29,5	28,8	29,1	29,8	29,9	30,1	30,4
Offentlige forbrugsudgifter	496,2	495,7	505,3	513,8	514,6	519,1	519,2	523,6	516,4	537,9	519,3
Faste bruttoinvesteringer [■]	341,6	350,9	361,8	381,8	412,0	428,5	446,4	440,4	462,9	491,8	534,2
Lagerforøgelser mv.	12,0	14,5	20,3	20,2	20,1	22,1	24,1	18,8	11,3	11,3	37,1
<i>Årlig realvækst i procent</i>											
Bruttonationalprodukt (BNP) [■]	0,2	0,9	1,6	2,3	3,2	2,8	2,0	1,5	-2,0	4,9	3,8
+ Import af varer og tjenester	2,7	1,5	3,9	4,6	3,7	4,2	5,1	3,0	-3,6	8,0	4,2
Tilgang i alt = anvendelse i alt	1,0	1,1	2,4	3,1	3,4	3,3	3,0	2,0	-2,5	5,9	4,0
- Eksport af varer og tjenester	1,2	1,6	3,1	3,6	4,1	4,8	3,4	4,5	-6,3	8,0	8,6
Indenlandsk endelig anvendelse [■] i alt	0,9	0,8	1,9	2,8	2,9	2,4	2,8	0,5	-0,1	4,6	1,0
Husholdningernes forbrugsudgifter	0,4	0,4	1,0	2,3	2,4	2,4	3,6	1,5	-1,4	4,3	-2,4
NPISH forbrugsudgifter [■]	4,6	-3,6	-1,5	0,2	2,4	-2,4	0,9	2,6	0,4	0,6	1,1
Offentlige forbrugsudgifter	0,8	-0,1	1,9	1,7	0,2	0,9	0,0	0,8	-1,4	4,2	-3,5
Faste bruttoinvesteringer [■]	3,7	2,7	3,1	5,5	7,9	4,0	4,2	-1,3	5,1	6,2	8,6
<i>Bidrag til realvækst i BNP. Procentpoint</i>											
Husholdningernes forbrugsudgifter	0,2	0,2	0,5	1,1	1,1	1,1	1,6	0,7	-0,6	1,9	-1,1
NPISH forbrugsudgifter [■]	0,1	-0,1	0,0	0,0	0,0	0,0	0,0	0,0	0,0	0,0	0,0
Offentlige forbrugsudgifter	0,2	0,0	0,5	0,4	0,0	0,2	0,0	0,2	-0,3	1,0	-0,8
Faste bruttoinvesteringer [■]	0,7	0,5	0,6	1,1	1,6	0,8	0,9	-0,3	1,1	1,4	2,0
Lagerforøgelser mv.	-0,2	0,1	0,3	0,0	0,0	0,1	0,1	-0,2	-0,2	0,0	0,8
Nettoeksport i alt	-0,7	0,2	-0,2	-0,2	0,5	0,6	-0,6	1,1	-1,9	0,5	2,9
Import af varer og tjenester	-1,3	-0,7	-1,9	-2,2	-1,8	-2,0	-2,4	-1,5	1,8	-3,9	-2,2
Eksport af varer og tjenester	0,6	0,9	1,7	2,0	2,3	2,6	1,8	2,6	-3,7	4,4	5,1

Nye tal offentliggøres februar 2024.

www.statistikbanken.dk/nan1

Danmarks nationalregnskab[■]. 2010-priser, kædede værdier

Indeks 2012 = 100

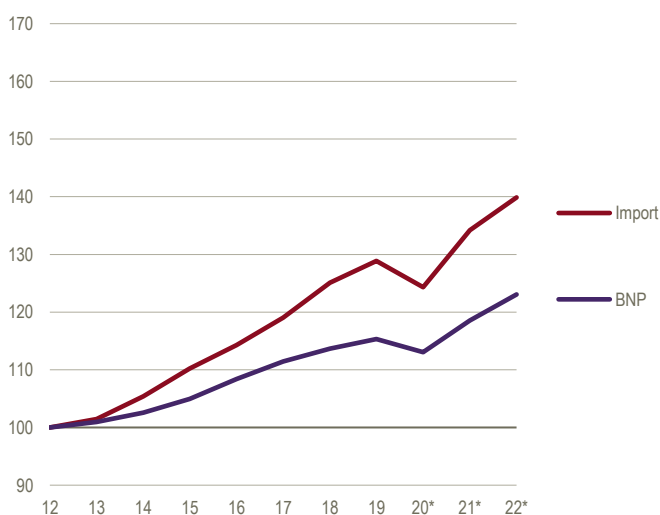

Indeks 2012 = 100

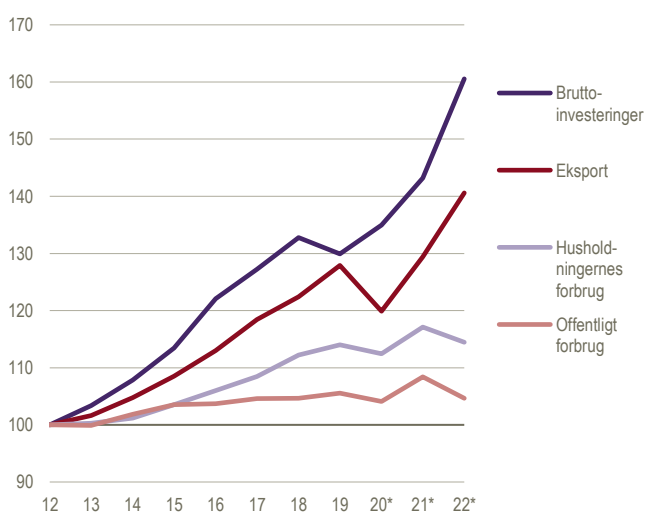

Centrale størrelser i nationalregnskabet

	2012	2013	2014	2015	2016	2017	2018	2019	2020*	2021*	2022*
<i>Milliarder kroner, årets priser</i>											
Produktion [■]	3 365,5	3 384,4	3 451,8	3 549,9	3 646,1	3 821,3	3 957,2	4 065,8	4 055,5	4 491,2	5 227,2
+ Produktskatter [■] minus produktsubsidier	258,9	260,2	262,2	269,2	278,7	286,1	298,2	299,4	304,9	328,4	336,7
Tilgang fra Danmark i alt	3 624,4	3 644,7	3 714,0	3 819,2	3 924,8	4 107,4	4 255,3	4 365,2	4 360,5	4 819,7	5 563,9
- Forbrug i produktionen [■]	1 729,4	1 715,0	1 732,9	1 782,8	1 817,0	1 914,5	2 002,0	2 054,2	2 036,6	2 315,5	2 766,0
Bruttonationalprodukt (BNP) [■]	1 895,0	1 929,7	1 981,2	2 036,4	2 107,8	2 193,0	2 253,3	2 311,0	2 323,9	2 504,2	2 797,9
- Produktskatter [■] minus produktsubsidier	258,9	260,2	262,2	269,2	278,7	286,1	298,2	299,4	304,9	328,4	336,7
Bruttoværditilvækst (BVT) [■]	1 636,1	1 669,5	1 719,0	1 767,1	1 829,1	1 906,9	1 955,2	2 011,6	2 019,0	2 175,8	2 461,2
- Andre produktionsskatter [■] minus -subsidiar	5,2	11,0	14,1	17,5	19,8	20,8	20,9	24,5	-13,2	-0,9	25,8
Bruttofaktorindkomst (BFI) [■]	1 630,9	1 658,4	1 704,9	1 749,6	1 809,4	1 886,0	1 934,2	1 987,1	2 032,2	2 176,6	2 435,4
Bruttonationalproduktet (BNP) [■]	1 895,0	1 929,7	1 981,2	2 036,4	2 107,8	2 193,0	2 253,3	2 311,0	2 323,9	2 504,2	2 797,9
+ Aflønning af ansatte, formueindkomst [■] mv. fra udlandet netto og produktions- og importskatter [■] minus -subsidiar [■] fra udlandet	42,8	61,1	72,1	62,5	51,8	48,0	62,6	67,0	75,1	86,6	106,0
Bruttonationalindkomst (BNI) [■]	1 937,8	1 990,8	2 053,2	2 098,9	2 159,6	2 241,0	2 315,9	2 377,9	2 399,0	2 590,8	2 904,0
+ Løbende overførsler fra udlandet, netto	-37,8	-38,9	-33,2	-32,8	-28,9	-29,7	-37,0	-34,6	-39,5	-39,2	-36,2
Disponibel bruttonationalindkomst (disp. BNI) [■]	1 900,0	1 951,9	2 020,0	2 066,0	2 130,8	2 211,2	2 278,9	2 343,3	2 359,5	2 551,6	2 867,7
- Forbrug af fast realkapital	332,5	333,8	334,2	338,4	349,0	358,5	371,8	393,1	403,2	419,7	441,6
Disponibel nettonationalindkomst (disp. NNI) [■]	1 567,5	1 618,1	1 685,8	1 727,6	1 781,7	1 852,8	1 907,1	1 950,2	1 956,3	2 131,9	2 426,2

Nye tal offentliggøres februar 2024.

www.statistikbanken.dk/nah12 og nan2

Bruttoværditilvækst (BVT)

	2012	2013	2014	2015	2016	2017	2018	2019	2020*	2021*	2022*
<i>2010-priser, kædede værdier</i>											
Milliarder kroner	1 590,4	1 605,0	1 629,8	1 665,2	1 718,1	1 769,2	1 800,0	1 826,7	1 782,0	1 872,1	1 960,7
Årlig stigning i procent (vækstrate)	0,2	0,9	1,5	2,2	3,2	3,0	1,7	1,5	-2,4	5,1	4,7

Nye tal offentliggøres februar 2024.

www.statistikbanken.dk/nah12

Prisudvikling for udvalgte centrale størrelser i nationalregnskabet

	2012	2013	2014	2015	2016	2017	2018	2019	2020*	2021*	2022*
<i>Årlig stigning i procent</i>											
Bruttonationalprodukt i markedspriser (BNP) [■]	2,4	0,9	1,0	0,4	0,3	1,2	0,7	1,0	2,6	2,8	7,6
Bruttoværditilvækst (BVT) [■]	2,4	1,1	1,4	0,6	0,3	1,2	0,8	1,4	2,9	2,6	8,0
Husholdningernes forbrugsudgift	2,4	0,8	0,6	0,4	0,1	1,0	0,6	0,9	0,3	2,0	7,6

Nye tal offentliggøres februar 2024.

www.statistikbanken.dk/nah11 og nah12

Den funktionelle indkomstfordeling

	2012	2013	2014	2015	2016	2017	2018	2019	2020*	2021*	2022*
<i>Procent af bruttofaktorindkomst (BFI)</i>											
Forbrug af fast realkapital	20,4	20,1	19,6	19,3	19,3	19,0	19,2	19,8	19,8	19,3	18,1
Nettooverskud af produktionen [■] og blandet indkomst	19,7	19,9	20,7	20,7	20,8	21,7	21,1	20,1	20,5	21,9	25,5
Aflønning af ansatte (lønvote)	59,9	59,9	59,7	60,0	59,9	59,3	59,7	60,1	59,7	58,8	56,4

Nye tal offentliggøres februar 2024.

www.statistikbanken.dk/nah12

Varer og tjenester

	2012	2013	2014	2015	2016	2017	2018	2019	2020*	2021*	2022*
<i>Milliarder kroner, årets priser</i>											
Produktion[■]	3 365,5	3 384,4	3 451,8	3 549,9	3 646,1	3 821,3	3 957,2	4 065,8	4 055,5	4 491,2	5 227,2
+ Produktskatter [■] minus produktsubsidier	258,9	260,2	262,2	269,2	278,7	286,1	298,2	299,4	304,9	328,4	336,7
Produktskatter [■]	272,9	275,2	278,5	287,0	296,0	304,4	313,6	315,6	322,2	341,8	350,8
Produktsubsidier	14,0	15,0	16,3	17,8	17,4	18,3	15,4	16,2	17,3	13,4	14,1
+ Import af varer og tjenester	921,2	930,5	944,0	990,3	985,2	1 050,5	1 136,0	1 191,9	1 129,0	1 315,2	1 642,0
Import af varer	576,9	585,3	595,6	614,2	600,1	650,8	689,5	700,7	675,1	814,4	981,4
Import af tjenester	344,3	345,2	348,4	376,1	385,1	399,7	446,5	491,2	453,9	500,8	660,6
Tilgang i alt	4 545,6	4 575,2	4 658,1	4 809,4	4 910,1	5 157,9	5 391,3	5 557,1	5 489,5	6 134,9	7 205,9
Forbrug i produktionen[■]	1 729,4	1 715,0	1 732,9	1 782,8	1 817,0	1 914,5	2 002,0	2 054,2	2 036,6	2 315,5	2 766,0
Udgifter til forbrug	1 412,0	1 422,2	1 445,2	1 478,0	1 508,0	1 552,0	1 605,6	1 642,6	1 649,7	1 750,3	1 813,3
Husholdningernes forbrugsudgifter	879,7	890,6	904,5	929,3	952,7	985,8	1 027,0	1 052,0	1 040,6	1 107,2	1 162,4
NPISH forbrugsudgifter	30,7	29,8	29,8	30,1	31,1	30,8	31,6	32,9	33,7	34,7	35,5
Offentlige forbrugsudgifter	501,6	501,9	510,9	518,6	524,2	535,3	547,0	557,6	575,4	608,4	615,4
Offentlige individuelle forbrugsudgifter	350,3	353,3	363,2	369,5	374,9	380,9	389,0	393,5	406,0	433,0	432,3
Offentlige kollektive forbrugsudgifter	151,3	148,6	147,6	149,1	149,3	154,5	158,0	164,1	169,4	175,4	183,1
Bruttoinvesteringer	368,9	380,0	398,0	420,1	459,0	483,6	509,2	505,0	526,7	575,2	687,3
Faste bruttoinvesteringer	355,8	367,7	379,7	404,2	443,2	465,5	489,6	490,9	518,1	566,1	651,7
+ Eksport af varer og tjenester	1 035,2	1 058,0	1 082,0	1 128,5	1 126,1	1 207,8	1 274,5	1 355,3	1 276,5	1 494,0	1 939,4
Eksport af varer	644,5	656,4	669,8	695,2	698,9	733,4	753,5	799,1	780,5	893,4	1 045,2
Eksport af tjenester	390,8	401,6	412,2	433,3	427,2	474,5	521,0	556,3	496,0	600,5	894,2
Lagerforøgelse mv.¹	13,1	12,3	18,4	15,9	15,8	18,1	19,6	14,1	8,6	9,0	35,6
Anvendelse i alt	4 545,6	4 575,2	4 658,1	4 809,4	4 910,1	5 157,9	5 391,3	5 557,1	5 489,5	6 134,9	7 205,9

Milliarder kroner, 2010-priser, kædede værdier

Produktion[■]	3 225,8	3 219,3	3 276,9	3 368,2	3 490,5	3 581,4	3 650,7	3 694,2	3 636,0	3 853,1	4 015,5
+ Produktskatter [■] minus produktsubsidier	248,9	251,5	256,7	265,6	275,4	280,5	290,6	295,2	298,3	308,9	302,0
Produktskatter [■]	260,4	263,5	268,8	278,0	288,0	292,6	303,2	308,0	309,4	316,2	308,2
Produktsubsidier	11,5	12,0	12,1	12,5	12,7	12,4	12,8	13,0	11,7	9,2	8,3
+ Import af varer og tjenester	870,9	883,7	918,1	960,0	995,1	1 036,8	1 089,6	1 122,4	1 082,5	1 168,8	1 218,2
Import af varer	526,6	544,3	565,1	596,8	601,3	638,2	659,4	669,0	664,1	733,8	717,5
Import af tjenester	345,1	339,2	352,9	362,7	393,1	397,7	429,4	452,6	418,4	436,0	500,1
Tilgang i alt	4 345,8	4 354,7	4 452,0	4 593,8	4 761,0	4 898,1	5 028,9	5 109,3	5 014,3	5 327,5	5 533,9
Forbrug i produktionen[■]	1 635,2	1 614,5	1 647,2	1 703,1	1 772,6	1 812,3	1 850,8	1 867,7	1 854,1	1 981,6	2 055,6
Udgifter til forbrug	1 365,2	1 367,2	1 384,6	1 413,2	1 436,2	1 462,0	1 495,6	1 515,4	1 494,8	1 556,9	1 515,0
Husholdningernes forbrugsudgifter	838,7	842,2	850,6	870,6	891,7	913,4	946,1	960,7	947,2	987,6	964,0
NPISH forbrugsudgifter	30,3	29,2	28,8	28,8	29,5	28,8	29,1	29,8	29,9	30,1	30,4
Offentlige forbrugsudgifter	496,2	495,7	505,3	513,8	514,6	519,1	519,2	523,6	516,4	537,9	519,3
Offentlige individuelle forbrugsudgifter	348,8	351,6	363,3	371,7	373,6	375,2	375,3	376,7	367,4	387,3	369,4
Offentlige kollektive forbrugsudgifter	147,4	144,1	142,1	142,4	141,3	144,1	144,2	147,0	148,8	150,6	149,8
Bruttoinvesteringer	353,1	365,1	380,8	400,7	431,2	449,4	468,9	458,8	476,5	505,7	566,9
Faste bruttoinvesteringer	341,6	350,9	361,8	381,8	412,0	428,5	446,4	440,4	462,9	491,8	534,2
+ Eksport af varer og tjenester	992,2	1 008,1	1 039,7	1 076,9	1 121,2	1 175,1	1 214,5	1 269,3	1 189,3	1 284,3	1 394,9
Eksport af varer	597,9	612,0	632,4	660,9	671,6	699,8	710,9	755,4	749,1	834,4	882,2
Eksport af tjenester	395,4	396,9	407,9	416,4	450,1	476,3	505,3	515,3	442,3	454,0	512,5
Lagerforøgelse mv.¹	12,0	14,5	20,3	20,2	20,1	22,1	24,1	18,8	11,3	11,3	37,1
Anvendelse i alt	4 345,8	4 354,7	4 452,0	4 593,8	4 761,0	4 898,1	5 028,9	5 109,3	5 014,3	5 327,5	5 533,9

¹ Inklusive anskaffelser minus afhændelser af værdigenstande.

Nye tal offentliggøres februar 2024.

www.statistikbanken.dk/nah1

Produktion, indkomstdannelse mv. Årets priser

	2012	2013	2014	2015	2016	2017	2018	2019	2020*	2021*	2022*
<i>Milliarder kroner, årets priser</i>											
Konto 1-2.1.1 : Produktion og indkomstdannelse											
Produktion	3 365,5	3 384,4	3 451,8	3 549,9	3 646,1	3 821,3	3 957,2	4 065,8	4 055,5	4 491,2	5 227,2
- Forbrug i produktionen	1 729,4	1 715,0	1 732,9	1 782,8	1 817,0	1 914,5	2 002,0	2 054,2	2 036,6	2 315,5	2 766,0
Bruttoværditilvækst	1 636,1	1 669,5	1 719,0	1 767,1	1 829,1	1 906,9	1 955,2	2 011,6	2 019,0	2 175,8	2 461,2
+ Produktskatter minus produktsubsidier	258,9	260,2	262,2	269,2	278,7	286,1	298,2	299,4	304,9	328,4	336,7
Bruttonationalprodukt, BNP	1 895,0	1 929,7	1 981,2	2 036,4	2 107,8	2 193,0	2 253,3	2 311,0	2 323,9	2 504,2	2 797,9
Bruttoværditilvækst	1 636,1	1 669,5	1 719,0	1 767,1	1 829,1	1 906,9	1 955,2	2 011,6	2 019,0	2 175,8	2 461,2
- Andre produktionsskatter minus -subsidiær	5,2	11,0	14,1	17,5	19,8	20,8	20,9	24,5	-13,2	-0,9	25,8
Bruttofaktorindkomst, BFI	1 630,9	1 658,4	1 704,9	1 749,6	1 809,4	1 886,0	1 934,2	1 987,1	2 032,2	2 176,6	2 435,4
- Afłønning af ansatte	977,5	993,8	1 017,7	1 049,1	1 083,2	1 118,5	1 154,3	1 194,8	1 212,6	1 280,1	1 372,6
Bruttooverskud af produktionen og blandet indkomst	653,3	664,6	687,1	700,5	726,2	767,6	779,9	792,2	819,6	896,5	1 062,8
- Forbrug af fast realkapital	332,5	333,8	334,2	338,4	349,0	358,5	371,8	393,1	403,2	419,7	441,6
Nettooverskud af prod. og blandet indk.	320,9	330,8	352,9	362,1	377,1	409,1	408,1	399,2	416,4	476,8	621,2
Konto 2.1.2-3.1 : Indkomstfordeling og anvendelse											
Bruttooverskud af produktionen og blandet indkomst	653,3	664,6	687,1	700,5	726,2	767,6	779,9	792,2	819,6	896,5	1 062,8
+ Modt. Afłønning af ansatte	967,1	984,3	1 008,3	1 038,8	1 072,0	1 106,5	1 141,8	1 182,1	1 199,1	1 265,7	1 354,4
+ Modt. Produktions- og importskatter	309,5	317,1	321,8	331,6	340,4	349,0	361,4	365,2	371,0	393,7	404,1
- Bet. Subsidier	41,0	41,4	41,0	40,8	38,2	38,7	38,1	38,0	75,6	63,3	39,5
+ Modt. Formueindkomst	138,1	163,4	170,9	177,3	166,1	174,5	185,7	191,2	172,6	202,6	246,1
- Bet. Formueindkomst	89,1	97,3	93,8	108,5	106,9	117,7	114,9	114,8	87,8	104,5	123,9
Bruttonationalindkomst, BNI	1 937,8	1 990,8	2 053,2	2 098,9	2 159,6	2 241,0	2 315,9	2 377,9	2 399,0	2 590,8	2 904,0
+ Modt. Løbende overførsler	17,6	20,1	21,8	24,3	24,7	26,0	24,0	26,8	24,5	26,8	32,6
- Bet. Løbende overførsler	55,4	59,0	55,0	57,1	53,6	55,7	60,9	61,4	64,0	66,0	68,8
Disponibel bruttonationalindkomst	1 900,0	1 951,9	2 020,0	2 066,0	2 130,8	2 211,2	2 278,9	2 343,3	2 359,5	2 551,6	2 867,7
- Samlede udgifter til forbrug	1 412,0	1 422,2	1 445,2	1 478,0	1 508,0	1 552,0	1 605,6	1 642,6	1 649,7	1 750,3	1 813,3
Bruttoopsparing	487,9	529,7	574,8	588,0	622,8	659,2	673,3	700,7	709,7	801,4	1 054,4
+ Modt. Kapitaloverførsler	0,9	1,1	1,0	1,0	0,9	1,1	1,1	2,6	1,0	3,3	2,0
- Bet. Kapitaloverførsler	0,5	1,2	5,2	8,5	0,9	0,5	1,0	0,6	1,1	0,7	0,6
- Forbrug af fast realkapital	332,5	333,8	334,2	338,4	349,0	358,5	371,8	393,1	403,2	419,7	441,6
Ændr. i nettoformue forårsaget af opsparing og kapitaloverførsler	155,8	195,8	236,5	242,1	273,8	301,4	301,5	309,6	306,4	384,3	614,2
- Faste bruttoinvesteringer	355,8	367,7	379,7	404,2	443,2	465,5	489,6	490,9	518,1	566,1	651,7
+ Forbrug af fast realkapital	332,5	333,8	334,2	338,4	349,0	358,5	371,8	393,1	403,2	419,7	441,6
- Lagerforøgelser	9,6	8,6	15,0	12,8	12,8	14,8	16,4	10,6	5,7	5,5	32,1
- Anskaffelse af værdigenstande, netto	3,5	3,7	3,4	3,1	3,0	3,4	3,3	3,5	2,9	3,6	3,5
- Anskaffelser af ikke-finansielle ikke-producerede aktiver, netto	-0,1	0,5	0,0	-0,3	-0,2	-0,4	-0,2	1,1	0,8	0,1	-4,1
Fordringserhvervelse, netto	119,5	149,1	172,7	160,8	164,0	176,6	164,3	196,6	182,2	228,8	372,6
Akkumulations- og statuskonti, faste aktiver¹											
Primo beholdning	5 922,4	6 047,2	6 126,7	6 228,4	6 401,1	6 649,3	6 879,9	7 129,9	7 395,3	7 690,6	...
Faste nettoinvesteringer	23,4	33,8	45,5	65,8	94,1	107,0	117,7	97,8	114,9	146,4	...
Andre ændringer i ikke-finansielle aktiver	101,5	45,6	56,3	106,9	154,0	123,6	132,3	167,6	186,0	232,6	...
Ultimo beholdning	6 047,2	6 126,7	6 228,4	6 401,1	6 649,3	6 879,9	7 129,9	7 395,3	7 690,6	8 057,2	...

¹ Akkumulations- og statuskonti, faste aktiver er opdateret med 2021-tal efter redaktionens slutning i juni 2022.

Nye tal offentliggøres februar 2024.

www.statistikbanken.dk/naho2, naho3 og nahk

Produktion, indkomstdannelse mv. 2010-priser, kædede værdier

	2012	2013	2014	2015	2016	2017	2018	2019	2020*	2021*	2022*
<i>Milliarder kroner, 2010-priser, kædede værdier</i>											
Konto 1-2.1.1 : Produktion og indkomstdannelse											
Produktion	3 225,8	3 219,3	3 276,9	3 368,2	3 490,5	3 581,4	3 650,7	3 694,2	3 636,0	3 853,1	4 015,5
- Forbrug i produktionen	1 635,2	1 614,5	1 647,2	1 703,1	1 772,6	1 812,3	1 850,8	1 867,7	1 854,1	1 981,6	2 055,6
Bruttoværditilvækst	1 590,4	1 605,0	1 629,8	1 665,2	1 718,1	1 769,2	1 800,0	1 826,7	1 782,0	1 872,1	1 960,7
+ Produktskatter minus produktsubsidier	248,9	251,5	256,7	265,6	275,4	280,5	290,6	295,2	298,3	308,9	302,0
Bruttonationalprodukt, BNP	1 839,3	1 856,5	1 886,5	1 930,7	1 993,4	2 049,6	2 090,4	2 121,6	2 079,3	2 180,3	2 263,5
Bruttoværditilvækst	1 590,4	1 605,0	1 629,8	1 665,2	1 718,1	1 769,2	1 800,0	1 826,7	1 782,0	1 872,1	1 960,7
- Andre produktionsskatter minus -subsidiær
Bruttofaktorindkomst, BFI
- Afløbning af ansatte
Bruttooverskud af produktionen og blandet indkomst
- Forbrug af fast realkapital	318,6	318,1	317,5	318,9	324,3	330,3	339,6	353,4	360,1	367,4	369,6
Nettooverskud af prod. og blandet indk.
Konto 2.1.2-3.1 : Indkomstfordeling og anvendelse											
Bruttooverskud af produktionen og blandet indkomst
+ Modt. Afløbning af ansatte
+ Modt. Produktions- og importskatter
- Bet. Subsidier
+ Modt. Formueindkomst
- Bet. Formueindkomst
Bruttonationalindkomst, BNI
+ Modt. Løbende overførsler
- Bet. Løbende overførsler
Disponibel bruttonationalindkomst
- Samlede udgifter til forbrug
Bruttoopsparing
+ Modt. Kapitaloverførsler
- Bet. Kapitaloverførsler
- Forbrug af fast realkapital
Ændr. i nettoformue forårsaget af opsparing og kapitaloverførsler
- Faste bruttoinvesteringer
+ Forbrug af fast realkapital
- Lagerforøgelse
- Anskaffelse af værdigenstande, netto
- Anskaffelse af ikke-finansielle ikke-producerede aktiver, netto
Fordringserhvervelse, netto
Akkumulations- og statuskonti, faste aktiver¹											
Primo beholdning	5 682,2	5 704,3	5 736,0	5 778,0	5 838,5	5 923,0	6 017,5	6 119,1	6 201,5	6 291,4	...
Faste nettoinvesteringer	22,9	32,9	44,6	63,7	89,0	99,8	108,4	88,5	104,4	126,5	...
Andre ændringer i ikke-finansielle aktiver
Ultimo beholdning	5 705,1	5 736,9	5 779,8	5 839,9	5 924,5	6 019,2	6 121,9	6 204,8	6 295,7	6 398,6	...

¹ Akkumulations- og statuskonti, faste aktiver er opdateret med 2021-tal efter redaktionens slutning i juni 2022.

Nye tal offentliggøres februar 2024.

www.statistikbanken.dk/naho2 og nahk

Danmark og udlandet

	2012	2013	2014	2015	2016	2017	2018	2019	2020*	2021*	2022*
<i>Milliarder kroner, årets priser</i>											
Eksport af varer	644,5	656,4	669,8	695,2	698,9	733,4	753,5	799,1	780,5	893,4	1 045,2
Eksport af tjenester	390,8	401,6	412,2	433,3	427,2	474,5	521,0	556,3	496,0	600,5	894,2
Modt. Aflønning af ansatte	6,8	7,7	8,3	8,5	8,4	8,7	8,9	9,7	8,7	8,6	8,8
Modt. Subsidier	7,3	7,4	7,5	7,3	6,9	6,5	7,5	6,5	6,8	6,6	6,6
Modt. Formueindkomst	138,1	163,4	170,9	177,3	166,1	174,5	185,7	191,2	172,6	202,6	246,1
Modt. Løbende overførsler	17,6	20,1	21,8	24,3	24,7	26,0	24,0	26,8	24,5	26,8	32,6
Løbende indtægter fra udlandet i alt	1 205,0	1 256,6	1 290,4	1 345,9	1 332,2	1 423,4	1 500,6	1 589,5	1 489,2	1 738,7	2 233,5
Modtagne kapitaloverførsler fra udlandet	0,9	1,1	1,0	1,0	0,9	1,1	1,1	2,6	1,0	3,3	2,0
Indtægter fra udlandet i alt	1 205,9	1 257,7	1 291,5	1 346,9	1 333,1	1 424,5	1 501,6	1 592,1	1 490,2	1 742,0	2 235,4
Import af varer	576,9	585,3	595,6	614,2	600,1	650,8	689,5	700,7	675,1	814,4	981,4
Import af tjenester	344,3	345,2	348,4	376,1	385,1	399,7	446,5	491,2	453,9	500,8	660,6
Bet. Aflønning af ansatte	17,3	17,2	17,8	18,7	19,6	20,7	21,4	22,4	22,2	23,1	27,0
Bet. Produktions-og importskatter	3,0	2,9	3,0	3,3	3,1	3,2	3,2	3,1	3,1	3,7	4,6
Bet. Formueindkomst	89,1	97,3	93,8	108,5	106,9	117,7	114,9	114,8	87,8	104,5	123,9
Bet. Løbende overførsler	55,4	59,0	55,0	57,1	53,6	55,7	60,9	61,4	64,0	66,0	68,8
Løbende udgifter til udlandet i alt	1 086,0	1 106,9	1 113,6	1 178,0	1 168,4	1 247,8	1 336,5	1 393,8	1 306,1	1 512,5	1 866,3
Betalte kapitaloverførsler til udlandet	0,5	1,2	5,2	8,5	0,9	0,5	1,0	0,6	1,1	0,7	0,6
Anskaffelse af ikke-finansielle ikke-producerede aktiver	-0,1	0,5	0,0	-0,3	-0,2	-0,4	-0,2	1,1	0,8	0,1	-4,1
Udgifter til udlandet i alt	1 086,4	1 108,6	1 118,8	1 186,1	1 169,1	1 247,9	1 337,3	1 395,5	1 308,0	1 513,2	1 862,8
Varebalance	67,6	71,1	74,2	81,0	98,8	82,6	64,0	98,3	105,4	79,0	63,8
Udlandskontoens vare-og tjenestebalance	114,1	127,5	137,9	138,2	140,9	157,4	138,5	163,4	147,5	178,7	297,4
Saldo på udlandskontoens løbende poster	119,0	149,7	176,8	167,9	163,8	175,6	164,1	195,7	183,1	226,2	367,2
Fordringserhvervelse, netto	119,5	149,1	172,7	160,8	164,0	176,6	164,3	196,6	182,2	228,8	372,6

Nye tal offentliggøres marts 2024.

www.statistikbanken.dk/naho4

Ikke-finansielle sektor

	2012	2013	2014	2015	2016	2017	2018	2019	2020*	2021*	2022*
<i>Milliarder kroner, årets priser</i>											
Konto 1-2.1.1: Produktion og indkomstdannelse											
Produktion	2 259,1	2 292,9	2 352,3	2 434,2	2 516,9	2 662,8	2 778,2	2 867,4	2 837,7	3 200,4	3 890,8
- Forbrug i produktionen	1 313,5	1 317,3	1 333,0	1 372,2	1 403,4	1 492,4	1 572,3	1 620,2	1 594,2	1 827,4	2 251,9
Bruttoværditilvækst, BVT	945,5	975,6	1 019,2	1 062,0	1 113,5	1 170,4	1 205,8	1 247,2	1 243,5	1 373,0	1 639,0
- Forbrug af fast realkapital	198,7	199,0	198,9	201,9	209,2	216,6	225,6	240,5	246,1	258,2	274,5
Nettoværditilvækst	746,9	776,6	820,4	860,1	904,3	953,8	980,2	1 006,7	997,4	1 114,8	1 364,4
- Andre produktionskatte minus andre produktionssubsidier	-2,1	0,7	1,6	1,9	3,9	3,8	3,1	4,9	-25,8	-16,8	4,2
Bruttofaktorindkomst, BFI	947,7	974,9	1 017,6	1 060,1	1 109,5	1 166,6	1 202,8	1 242,3	1 269,3	1 389,8	1 634,7
- Afłønning af ansatte	553,5	567,7	585,9	610,6	641,4	668,6	695,5	724,6	734,7	782,9	853,7
Bruttooverskud af produktionen	394,1	407,2	431,7	449,5	468,1	498,1	507,3	517,6	534,7	606,8	781,1
Konto 2.1.2-3.1: Indkomstfordeling og anvendelse											
Bruttooverskud af produktionen og blandet indkomst	394,1	407,2	431,7	449,5	468,1	498,1	507,3	517,6	534,7	606,8	781,1
+ Modt. Formueindkomst	98,7	151,3	192,5	201,7	245,4	232,9	246,7	238,4	252,1	238,0	310,8
- Bet. Formueindkomst	144,1	194,0	219,8	237,2	259,2	282,1	296,4	328,8	297,0	314,1	398,3
Primær bruttoindkomst¹	348,7	364,5	404,4	414,1	454,3	449,0	457,5	427,3	489,7	530,8	693,6
+ Modt. Nettobidrag til sociale ordninger	0,0	0,0	0,0	0,0	0,0	0,0	0,0	0,0	0,0	0,0	0,0
+ Modt. Andre løbende overførsler	7,9	10,2	13,6	11,2	12,6	12,5	13,3	14,3	13,6	13,0	11,4
I alt bruttoindtægter	356,6	374,7	418,0	425,3	466,9	461,5	470,9	441,5	503,3	543,8	705,1
Bet. Løbende indkomst- og formueskatte mv.	41,6	45,6	45,6	44,3	45,9	54,5	50,4	57,9	51,2	78,9	61,9
+ Bet. Sociale ydelser, undtagen sociale overførsler i naturalier	0,0	0,0	0,0	0,0	0,0	0,0	0,0	0,0	0,0	0,0	0,0
+ Bet. Andre løbende overførsler	26,8	33,6	39,4	36,9	38,1	40,4	43,8	47,4	41,9	41,1	48,5
I alt bruttoudgifter	68,4	79,2	85,0	81,2	84,0	94,9	94,2	105,3	93,1	120,0	110,4
Disponibel bruttoindkomst¹	288,3	295,5	333,0	344,1	382,9	366,6	376,7	336,2	410,2	423,8	594,7
- Bet. Korrektion for ændringer i pensionsrettigheder	0,0	0,0	0,0	0,0	0,0	0,0	0,0	0,0	0,0	0,0	0,0
Bruttoopsparing¹	288,3	295,5	333,0	344,1	382,9	366,6	376,7	336,2	410,2	423,8	594,7
+ Modt. Kapitaloverførsler	8,8	15,1	7,1	4,6	1,6	3,1	3,6	3,8	10,3	7,9	8,5
- Bet. Kapitaloverførsler	3,9	3,1	-7,8	-10,3	-2,6	1,3	0,3	-1,8	1,3	-4,0	4,5
- Forbrug af fast realkapital	198,7	199,0	198,9	201,9	209,2	216,6	225,6	240,5	246,1	258,2	274,5
Ændringer i nettoformue forårsaget af opsparing og kapitaloverførsler	94,5	108,5	149,1	157,0	177,9	151,8	154,4	101,3	173,1	177,4	324,1
- Faste nettoinvesteringer	191,5	212,0	217,8	237,2	262,1	278,0	289,1	289,2	305,5	339,1	405,0
+ Forbrug af fast realkapital	198,7	199,0	198,9	201,9	209,2	216,6	225,6	240,5	246,1	258,2	274,5
- Lagerforøgelse	5,3	7,4	13,1	11,2	11,3	13,0	14,5	9,4	5,0	4,9	28,9
- Anskaffelse af ikke-finansielle ikke-producerede aktiver, netto	0,8	1,6	0,8	1,5	1,1	1,2	1,2	2,7	2,9	2,7	-2,4
Fordringserhvervelse, netto	95,5	86,4	116,2	109,0	112,6	76,3	75,2	40,4	105,8	89,0	167,1
Akkumulations- og statuskonti, faste aktiver											
Primo beholdning	2 802,3	2 843,5	2 880,0	2 917,0	2 999,2	3 095,2	3 212,4	3 307,2	3 442,5	3 573,4	...
Faste nettoinvesteringer	-7,1	13,0	18,9	35,3	52,9	61,4	63,5	48,7	59,4	80,9	...
Andre ændringer i ikke-finansielle aktiver	48,4	23,5	18,0	46,9	43,1	55,8	31,3	86,6	72,9	97,8	...
Ultimo beholdning	2 843,5	2 880,0	2 917,0	2 999,2	3 095,2	3 212,4	3 307,2	3 442,5	3 573,4	3 739,5	...

¹ Den tilhørende nettostørrelse fremkommer ved at fratække forbrug af fast realkapital.

Nye tal offentliggøres marts 2024.

www.statistikbanken.dk/naso1, naso2 og nask

Finansielle konti¹ Ikke-finansiell selskabssektor

	2011	2012	2013	2014	2015	2016	2017	2018	2019	2020*	2021*
<i>Milliarder kroner, årets priser</i>											
Finansiell konto											
Finansielle aktiver	-41	173	-83	-68	870	728	104	132	160	105	513
Monetært guld og særlige trækingsrettigheder	•	•	•	•	•	•	•	•	•	•	•
Sedler og mønt samt indskud	-48	-11	-26	5	74	28	46	-39	24	69	20
Gældsværdipapirer	22	110	3	60	166	-5	-17	13	0	11	-1
Lån	-19	-11	70	2	-2	23	15	127	167	55	204
Ejerandele og andele i investeringsforeninger	-4	39	-142	-40	302	591	6	15	-61	32	124
Forsikrings- og pensionsordninger og ordninger med standardiserede garantier	2	0	2	-5	3	-3	0	0	1	0	0
Finansielle derivater og medarbejderoptioner	17	33	30	-43	-112	54	-7	-6	-3	-5	-6
Andre forfaldne ikke-betalte mellemværender	-11	13	-21	-46	440	40	60	23	33	-57	170
Finansielle passiver	-124	77	-169	-184	761	615	27	57	120	-1	424
Monetært guld og særlige trækingsrettigheder	•	•	•	•	•	•	•	•	•	•	•
Sedler og mønt samt indskud	-	-	-	-	-	-	-	-	-	-	-
Gældsværdipapirer	10	33	14	1	0	2	7	-32	-1	8	-9
Lån	25	78	-53	-108	77	3	-9	170	381	115	343
Ejerandele og andele i investeringsforeninger	-93	33	5	2	203	462	-10	-14	-97	-31	7
Forsikrings- og pensionsordninger og ordninger med standardiserede garantier	•	•	•	•	•	•	•	•	•	•	•
Finansielle derivater og medarbejderoptioner	•	•	•	•	•	•	-9	-8	-14	-10	-12
Andre forfaldne ikke-betalte mellemværender	-65	-66	-136	-79	481	149	49	-58	-148	-81	94
Forordningsherværelse, netto ²	83	95	86	116	109	113	76	75	40	106	89
Konto for andre ændringer i status											
Finansielle aktiver	42	-40	476	145	-128	-666	-219	-51	172	-31	926
Monetært guld og særlige trækingsrettigheder	•	•	•	•	•	•	•	•	•	•	•
Sedler og mønt samt indskud	0	0	7	68	-37	-2	0	-1	-6	15	-9
Gældsværdipapirer	-11	-40	-29	-33	-74	32	1	-4	1	5	-2
Lån	1	1	-10	11	13	6	-25	23	-21	-58	0
Ejerandele og andele i investeringsforeninger	-111	78	506	84	163	-614	-207	-71	206	45	947
Forsikrings- og pensionsordninger og ordninger med standardiserede garantier	0	0	0	0	0	0	0	0	1	0	0
Finansielle derivater og medarbejderoptioner	-66	-10	-22	-52	138	-93	6	4	1	16	3
Andre forfaldne ikke-betalte mellemværender	229	-69	25	67	-331	4	6	-3	-9	-54	-12
Finansielle passiver	-53	494	777	395	394	-689	-4	-344	1.065	833	2.370
Monetært guld og særlige trækingsrettigheder	•	•	•	•	•	•	•	•	•	•	•
Sedler og mønt samt indskud	-	-	-	-	-	-	-	-	-	-	-
Gældsværdipapirer	3	1	-8	4	-2	18	-3	-7	5	3	-7
Lån	-8	-3	15	80	55	3	0	0	0	-193	-13
Ejerandele og andele i investeringsforeninger	-184	481	623	209	623	-672	-6	-422	875	950	2.356
Forsikrings- og pensionsordninger og ordninger med standardiserede garantier	•	•	•	•	•	•	•	•	•	•	•
Finansielle derivater og medarbejderoptioner	•	•	•	•	•	•	0	8	19	25	6
Andre forfaldne ikke-betalte mellemværender	135	14	148	102	-281	-38	6	77	167	48	27
Ultimostatuskonto											
Finansielle aktiver	3 776	3 909	4 302	4 379	5 121	5 183	4 799	4 879	5 212	5 286	6 725
Monetært guld og særlige trækingsrettigheder	•	•	•	•	•	•	•	•	•	•	•
Sedler og mønt samt indskud	258	247	228	302	339	365	377	337	355	439	449
Gældsværdipapirer	205	275	250	276	368	395	97	106	107	124	121
Lån	616	607	667	680	691	719	967	1.117	1.263	1.260	1.465
Ejerandele og andele i investeringsforeninger	1 643	1 759	2 123	2 167	2 632	2 609	2 677	2 621	2 765	2 842	3 913
Forsikrings- og pensionsordninger og ordninger med standardiserede garantier	29	29	31	26	29	26	5	6	7	8	8
Finansielle derivater og medarbejderoptioner	-102	-80	-72	-167	-142	-181	12	11	8	19	16
Andre forfaldne ikke-betalte mellemværender	1 127	1 071	1 075	1 096	1 205	1 249	662	682	706	595	753
Finansielle passiver	4 868	5 439	6 046	6 257	7 413	7 339	8 805	8 518	9 704	10 537	13 330
Monetært guld og særlige trækingsrettigheder	•	•	•	•	•	•	•	•	•	•	•
Sedler og mønt samt indskud	-	-	-	-	-	-	-	-	-	-	-
Gældsværdipapirer	134	167	173	179	177	198	200	161	164	175	160
Lån	1 605	1 680	1 642	1 614	1 745	1 750	2 446	2 615	2 996	2 918	3 249
Ejerandele og andele i investeringsforeninger	2 288	2 802	3 430	3 641	4 467	4 257	5 434	4 999	5 776	6 695	9 058
Forsikrings- og pensionsordninger og ordninger med standardiserede garantier	•	•	•	•	•	•	•	•	•	•	•
Finansielle derivater og medarbejderoptioner	•	•	•	•	•	•	32	31	36	51	45
Andre forfaldne ikke-betalte mellemværender	842	790	801	824	1 023	1 134	687	705	725	691	812
Finansielle aktiver, netto	-1 092	-1 530	-1 744	-1 878	-2 292	-2 156	-4 007	-3 639	-4 492	-5 250	-6 605

Anm. 1: Opgørelsen er ukonsolideret, dvs. at finansielle mellemværender mellem de enkelte enheder i sektoren ikke elimineres.

Nye tal er offentliggjort juni 2023.

www.statistikbanken.dk/nasf og nasf

Anm. 2: Fra og med 2017 er kilder og metoder ændret som følge af produktionssamarbejde med Danmarks Nationalbank.

Den finansielle sektor

	2012	2013	2014	2015	2016	2017	2018	2019	2020*	2021*	2022*
<i>Milliarder kroner, årets priser</i>											
Konto 1-2.1.1 : Produktion og indkomstdannelse											
Produktion	167,5	163,1	164,7	171,5	174,6	182,3	182,5	187,6	183,0	199,2	206,3
- Forbrug i produktionen	64,8	64,0	61,7	65,3	67,7	71,8	70,5	76,8	74,0	82,1	90,6
Bruttoværditilvækst, BVT	102,8	99,1	103,0	106,2	106,9	110,5	112,0	110,7	109,0	117,1	115,7
- Forbrug af fast realkapital	10,6	11,3	11,2	11,4	11,8	12,4	13,7	17,0	18,3	19,5	20,7
Nettoværditilvækst	92,1	87,8	91,8	94,8	95,1	98,1	98,3	93,7	90,7	97,7	95,0
- Andre produktionskatte minus andre produktionssubsidier ..	3,4	6,3	7,4	8,1	7,0	8,5	8,5	9,1	9,3	8,4	9,2
Bruttofaktorindkomst, BFI	99,4	92,8	95,6	98,1	99,9	102,0	103,5	101,6	99,7	108,8	106,5
- Afønning af ansatte	49,9	50,0	50,3	52,1	52,0	54,6	55,8	58,3	58,2	59,0	65,6
Bruttooverskud af produktionen og blandet indkomst ..	49,5	42,8	45,3	46,0	47,9	47,4	47,7	43,4	41,5	49,7	40,9
Konto 2.1.2-3.1 : Indkomstfordeling og anvendelse											
Bruttooverskud af produktionen og blandet indkomst ..	49,5	42,8	45,3	46,0	47,9	47,4	47,7	43,4	41,5	49,7	40,9
+ Modt. Formueindkomst	279,6	294,7	288,9	277,3	261,7	262,0	265,4	317,2	281,2	335,5	394,1
- Bet. Formueindkomst	231,8	241,5	246,8	244,6	266,8	255,4	248,4	276,4	254,6	296,3	330,0
Primær bruttoindkomst¹	97,3	96,1	87,4	78,8	42,8	54,0	64,7	84,1	68,1	88,9	104,9
+ Modt. Nettobidrag til sociale ordninger	109,3	133,4	100,1	145,3	144,0	152,0	161,4	143,9	148,1	167,4	211,0
+ Modt. Andre løbende overførsler	38,9	37,4	38,2	37,6	36,3	38,9	40,6	39,3	39,1	38,7	38,1
I alt bruttoindtægter	245,5	266,8	225,7	261,7	223,1	244,8	266,7	267,3	255,3	295,0	354,0
Bet. Løbende indkomst- og formueskatte mv.	7,8	8,4	10,5	13,2	14,0	16,5	11,4	14,3	15,0	14,4	27,0
+ Bet. Sociale ydelser, undtagen sociale overførsler i naturalier	49,6	60,6	73,9	68,7	66,0	66,8	69,0	72,5	73,3	67,5	76,3
+ Bet. Andre løbende overførsler	33,0	40,0	35,6	36,8	37,3	34,9	35,2	35,8	32,7	31,3	35,6
I alt bruttoudgifter	90,4	109,0	119,9	118,7	117,3	118,2	115,6	122,6	121,0	113,2	138,8
Disponibel bruttoindkomst¹	155,2	157,9	105,8	143,0	105,8	126,6	151,2	144,7	134,2	181,7	215,2
- Bet. Korrektion for ændringer i pensionsrettigheder	59,7	72,8	26,2	76,6	77,9	85,2	92,5	71,4	74,8	99,9	134,7
Bruttoopsparing¹	95,5	85,1	79,5	66,4	27,9	41,4	58,7	73,4	59,4	81,8	80,5
+ Modt. Kapitaloverførsler	0,4	0,0	-0,1	-0,1	0,0	0,0	0,0	0,0	0,0	0,0	0,0
- Bet. Kapitaloverførsler	1,1	1,2	6,3	1,3	0,4	0,6	0,2	0,0	-0,1	-0,2	1,1
- Forbrug af fast realkapital	10,6	11,3	11,2	11,4	11,8	12,4	13,7	17,0	18,3	19,5	20,7
Ændringer i nettoformue forårsaget af opsparing og kapitaloverførsler	84,1	72,6	62,0	53,6	15,6	28,5	44,8	56,4	41,2	62,6	58,7
- Faste nettoinvesteringer	15,5	10,8	11,3	13,1	18,5	19,7	24,0	23,2	22,7	25,3	26,8
+ Forbrug af fast realkapital	10,6	11,3	11,2	11,4	11,8	12,4	13,7	17,0	18,3	19,5	20,7
- Lagerforøgelse	0,0	0,0	0,0	0,0	0,0	0,0	0,0	0,0	0,0	0,0	0,0
- Anskaffelse af ikke-finansielle ikke-producerede aktiver, netto	0,0	0,0	0,0	0,0	0,0	0,0	0,0	0,0	0,0	0,0	0,0
Fordringserhvervelse, netto	79,3	73,1	61,9	51,8	8,9	21,1	34,5	50,2	36,8	56,8	52,7
Akkumulations- og statuskonti, faste aktiver											
Primo beholdning	73,8	78,9	78,5	77,8	80,3	87,9	96,8	109,2	115,6	120,7	...
Faste nettoinvesteringer	4,8	-0,5	0,0	1,8	6,7	7,4	10,3	6,2	4,4	5,8	...
Andre ændringer i ikke-finansielle aktiver	0,2	0,1	-0,7	0,8	0,9	1,5	2,1	0,2	0,6	-0,2	...
Ultimo beholdning	78,9	78,5	77,8	80,3	87,9	96,8	109,2	115,6	120,7	126,3	...

¹ Den tilhørende nettostørrelse fremkommer ved at fratække forbrug af fast realkapital.

Nye tal offentliggøres marts 2024.

www.statistikbanken.dk/naso1, naso2 og nask

Finansielle konti¹ Finansiell selskabssektor

	2011	2012	2013	2014	2015	2016	2017	2018	2019	2020*	2021*
<i>Milliarder kroner, årets priser</i>											
Finansiell konto											
Finansielle aktiver	266	401	180	292	-173	497	114	-215	819	304	-99
Monetært guld og særlige trækingsrettigheder	-1	0	0	1	1	0	0	1	0	0	30
Sedler og mønt samt indskud	-44	136	-47	-85	-165	234	232	-280	0	160	206
Gældsværdipapirer	55	-44	-39	108	-332	21	-85	-10	260	11	-124
Lån	25	113	134	33	1	67	108	271	558	73	322
Ejerandele og andele i investeringsforeninger	140	293	249	138	142	176	142	63	64	212	146
Forsikrings- og pensionsordninger og ordninger med standardiserede garantier	3	0	2	-2	-2	0	0	0	0	1	0
Finansielle derivater og medarbejderoptioner	-5	-71	-73	13	10	-3	-384	-396	105	-209	-683
Andre forfaldne ikke-betalte mellemværender	93	-27	-46	86	171	1	100	135	-169	55	5
Finansielle passiver	171	321	106	230	-225	488	93	-250	769	267	-155
Monetært guld og særlige trækingsrettigheder	-1	0	0	1	0	0	0	1	0	0	30
Sedler og mønt samt indskud	-36	79	-79	-78	-341	24	186	-89	26	241	111
Gældsværdipapirer	-4	10	-10	39	18	159	83	-25	229	-16	-9
Lån	-174	-56	79	96	-34	61	67	193	228	96	163
Ejerandele og andele i investeringsforeninger	212	204	56	-14	223	322	84	-71	48	137	161
Forsikrings- og pensionsordninger og ordninger med standardiserede garantier	54	33	28	12	60	91	59	71	5	19	32
Finansielle derivater og medarbejderoptioner	•	•	•	•	•	•	-361	-369	124	-200	-636
Andre forfaldne ikke-betalte mellemværender	119	53	34	172	-150	-168	-24	41	108	-10	-6
Fordringsherværelse, netto ²	95	79	73	62	52	9	21	34	50	37	57
Konto for andre ændringer i status											
Finansielle aktiver	123	239	146	714	-17	333	156	159	1.925	652	2.603
Monetært guld og særlige trækingsrettigheder	3	1	-6	1	-1	2	-1	0	4	2	2
Sedler og mønt samt indskud	1	0	-19	-8	15	-13	-8	13	15	5	41
Gældsværdipapirer	130	94	-87	214	19	130	-36	37	123	11	-58
Lån	12	22	-51	-9	2	21	23	-18	54	-190	-80
Ejerandele og andele i investeringsforeninger	-23	50	220	440	113	157	85	-157	1.075	302	2.475
Forsikrings- og pensionsordninger og ordninger med standardiserede garantier	0	0	0	0	0	0	-1	0	0	0	0
Finansielle derivater og medarbejderoptioner	125	78	6	102	-62	12	213	371	434	550	266
Andre forfaldne ikke-betalte mellemværender	-124	-5	83	-26	-103	25	-119	-86	220	-28	-42
Finansielle passiver	60	45	158	870	71	350	373	199	1.763	924	2.824
Monetært guld og særlige trækingsrettigheder	0	0	0	-1	-13	14	-1	0	0	-1	1
Sedler og mønt samt indskud	1	-6	-15	17	-12	5	-11	16	88	5	50
Gældsværdipapirer	55	27	-44	25	-45	77	4	8	50	14	-83
Lån	2	6	-9	0	47	3	-13	-13	4	-11	0
Ejerandele og andele i investeringsforeninger	-148	-156	268	550	10	-82	88	-179	825	224	2.252
Forsikrings- og pensionsordninger og ordninger med standardiserede garantier	173	195	-5	263	63	145	134	-15	449	260	274
Finansielle derivater og medarbejderoptioner	•	•	•	•	•	•	184	383	360	444	339
Andre forfaldne ikke-betalte mellemværender	-24	-21	-38	17	20	189	-12	-1	-12	-10	-9
Ultimostatuskonto											
Finansielle aktiver	13 967	14 607	14 932	15 938	15 748	16 578	19 203	19 147	21 890	22 846	25 351
Monetært guld og særlige trækingsrettigheder	32	33	26	28	29	31	30	31	35	37	68
Sedler og mønt samt indskud	1 144	1 280	1 215	1 122	972	1 193	1 544	1 277	1 292	1 457	1 703
Gældsværdipapirer	3 861	3 911	3 785	4 106	3 793	3 944	4 131	4 158	4 541	4 563	4 381
Lån	5 065	5 200	5 283	5 307	5 311	5 399	5 970	6 224	6 836	6 720	6 962
Ejerandele og andele i investeringsforeninger	3 271	3 613	4 082	4 660	4 915	5 249	6 687	6 593	7 732	8 246	10 867
Forsikrings- og pensionsordninger og ordninger med standardiserede garantier	9	10	11	9	7	7	2	2	2	3	3
Finansielle derivater og medarbejderoptioner	199	205	138	253	201	209	579	554	1 092	1 433	1 016
Andre forfaldne ikke-betalte mellemværender	386	354	392	452	520	547	260	309	361	387	351
Finansielle passiver	14 410	14 776	15 040	16 140	15 986	16 824	18 928	18 877	21 409	22 601	25 270
Monetært guld og særlige trækingsrettigheder	13	13	12	13	14	14	14	14	14	13	44
Sedler og mønt samt indskud	3 101	3 174	3 080	3 019	2 666	2 695	2 858	2 785	2 899	3 145	3 306
Gældsværdipapirer	3 514	3 551	3 497	3 561	3 534	3 769	3 872	3 855	4 134	4 132	4 039
Lån	1 146	1 096	1 165	1 261	1 274	1 339	1 759	1 939	2 170	2 255	2 419
Ejerandele og andele i investeringsforeninger	3 704	3 752	4 076	4 612	4 845	5 084	6 276	6 026	6 900	7 261	9 674
Forsikrings- og pensionsordninger og ordninger med standardiserede garantier	2 382	2 610	2 633	2 908	3 031	3 266	3 446	3 502	3 955	4 234	4 540
Finansielle derivater og medarbejderoptioner	•	•	•	•	•	•	495	509	993	1 237	939
Andre forfaldne ikke-betalte mellemværender	548	581	577	766	637	657	208	248	344	323	308
Finansielle aktiver, netto	-442	-169	-108	-202	-238	-246	275	269	481	245	81

Anm. 1: Opgørelsen er ukonsolideret, dvs. at finansielle mellemværender mellem de enkelte enheder i sektoren ikke elimineres.

Nye tal er offentliggjort juni 2023.

www.statistikbanken.dk/nasf og nasfk

Anm. 2: Fra og med 2017 er kilder og metoder ændret som følge af produktionssamarbejde med Danmarks Nationalbank.

Offentlig forvaltning og service

	2012	2013	2014	2015	2016	2017	2018	2019	2020*	2021*	2022*
<i>Milliarder kroner, årets priser</i>											
Konto 1-2.1.1 : Produktion og indkomstdannelse											
Produktion	544,9	547,7	556,2	563,7	570,5	581,6	595,6	606,6	625,6	661,4	668,5
- Forbrug i produktionen	178,0	178,2	180,9	183,0	186,3	191,4	196,1	197,9	207,5	226,2	222,7
Bruttoværditilvækst, BVT	366,9	369,5	375,3	380,7	384,2	390,2	399,5	408,7	418,1	435,2	445,8
- Forbrug af fast realkapital	55,9	56,3	56,8	57,2	58,3	58,8	59,9	60,6	61,9	62,6	61,9
Nettoværditilvækst	311,0	313,2	318,5	323,4	325,9	331,4	339,6	348,1	356,3	372,6	384,0
- Andre produktionskatte minus andre produktionssubsidier ..	-3,7	-3,6	-3,1	-2,1	-1,4	-1,2	-0,8	-0,4	-1,0	-0,3	0,0
Bruttofaktorindkomst, BFI	370,6	373,1	378,4	382,8	385,6	391,4	400,3	409,1	419,2	435,6	445,8
- Aflønning af ansatte	314,6	316,8	321,6	325,5	327,3	332,6	340,5	348,5	357,3	372,9	384,0
Bruttooverskud af produktionen	55,9	56,3	56,8	57,2	58,3	58,8	59,9	60,6	61,9	62,6	61,9
Konto 2.1.2-3.1 : Indkomstfordeling og anvendelse											
Bruttooverskud af produktionen og blandet indkomst	55,9	56,3	56,8	57,2	58,3	58,8	59,9	60,6	61,9	62,6	61,9
+ Modt. Produktions- og importskatter	309,5	317,1	321,8	331,6	340,4	349,0	361,4	365,2	371,0	393,7	404,1
- Bet. Subsidier	41,0	41,4	41,0	40,8	38,2	38,7	38,1	38,0	75,6	63,3	39,5
+ Modt. Formueindkomst	43,8	38,0	30,0	19,8	19,5	23,4	31,2	25,9	21,4	25,6	31,9
- Bet. Formueindkomst	34,3	32,1	29,2	31,6	28,1	17,2	18,0	17,0	12,8	14,1	20,6
Primær bruttoindkomst¹	333,9	337,9	338,4	336,2	351,9	375,1	396,5	396,8	365,9	404,6	437,7
Modt. Løbende indkomst- og formueskatte mv.	552,6	582,7	656,8	622,3	624,5	653,1	638,9	719,9	727,3	806,8	775,2
+ Modt. Nettobidrag til sociale ordninger	23,0	20,8	20,4	20,2	19,7	19,5	19,0	19,0	19,3	19,8	19,0
+ Modt. Andre løbende overførsler	21,1	22,3	18,1	19,6	21,7	20,9	22,8	24,7	23,4	25,1	32,9
I alt bruttoindtægter	930,6	963,7	1 033,7	998,3	1 017,8	1 068,6	1 077,2	1 160,4	1 135,9	1 256,3	1 264,7
+ Bet. Sociale ydelser, undtagen sociale overførsler i naturalier	328,0	336,0	341,6	346,1	348,4	353,2	356,2	365,2	385,8	388,0	387,1
+ Bet. Andre løbende overførsler	65,2	66,0	59,9	63,0	61,4	64,9	69,4	70,0	76,9	81,1	77,1
I alt bruttoudgifter	393,2	402,0	401,6	409,0	409,8	418,1	425,7	435,1	462,7	469,0	464,2
Disponibel bruttoindkomst¹	537,5	561,7	632,1	589,3	608,0	650,5	651,6	725,2	673,2	787,2	800,5
- Samlede udgifter til forbrug	501,6	501,9	510,9	518,6	524,2	535,3	547,0	557,6	575,4	608,4	615,4
Bruttoopsparing¹	35,8	59,9	121,2	70,6	83,8	115,2	104,6	167,7	97,8	178,8	185,1
+ Modt. Kapitaloverførsler	2,2	-9,4	-11,8	-10,4	-3,1	1,0	-0,5	4,5	1,1	3,1	7,0
- Bet. Kapitaloverførsler	34,2	5,8	12,0	17,1	6,0	5,7	12,4	5,1	14,1	10,6	16,8
- Forbrug af fast realkapital	55,9	56,3	56,8	57,2	58,3	58,8	59,9	60,6	61,9	62,6	61,9
Ændringer i nettoformue forårsaget af opsparing og kapitaloverførsler	-52,1	-11,6	40,7	-14,1	16,4	51,6	31,8	106,4	23,0	108,6	113,4
- Faste bruttoinvesteringer	71,8	70,7	76,5	73,9	79,6	74,4	77,2	74,9	84,1	85,4	85,7
+ Forbrug af fast realkapital	55,9	56,3	56,8	57,2	58,3	58,8	59,9	60,6	61,9	62,6	61,9
- Lagerforøgelse	0,0	0,0	0,0	0,0	0,0	0,0	0,0	0,0	0,0	0,0	0,0
- Anskaffelse af ikke-finansielle ikke-producerede aktiver, netto	-1,8	-2,2	-1,7	-3,7	-2,6	-3,2	-2,7	-3,3	-4,3	-5,2	-3,3
Fordringserhvervelse, netto	-66,1	-23,8	22,7	-27,1	-2,2	39,2	17,1	95,5	5,0	91,0	93,0
Akkumulations- og statuskonti, faste aktiver											
Primo beholdning	907,2	932,0	944,2	959,5	983,8	1 019,2	1 059,5	1 096,8	1 118,4	1 151,1	...
Faste nettoinvesteringer	15,9	14,4	19,7	16,6	21,3	15,6	17,4	14,2	22,3	22,8	...
Andre ændringer i ikke-finansielle aktiver	8,9	-2,2	-4,5	7,7	14,1	24,7	19,9	7,4	14,0	23,5	...
Ultimo beholdning	932,0	944,2	959,5	983,8	1 019,2	1 059,5	1 096,8	1 118,4	1 151,1	1 201,8	...

¹ Den tilhørende nettostørrelse fremkommer ved at fratække forbrug af fast realkapital.

Nye tal offentliggøres marts 2024.

www.statistikbanken.dk/naso1, naso2 og nask

Finansielle konti¹ Offentlig forvaltning og service

	2011	2012	2013	2014	2015	2016	2017	2018	2019	2020*	2021*
<i>Milliarder kroner, årets priser</i>											
Finansiell konto											
Finansielle aktiver	33	-39	-30	52	-99	-25	31	-2	112	247	13
Monetært guld og særlige trækingsrettigheder	•	•	•	•	•	•	•	•	•	•	•
Sedler og mønt samt indskud	61	-63	-1	54	-51	-41	29	-30	-47	64	14
Gældsværdipapirer	-1	-15	-21	-32	-2	-8	-12	32	45	7	1
Lån	10	13	15	7	-3	6	6	18	21	72	30
Ejerandele og andele i investeringsforeninger	3	7	3	0	5	-6	6	2	7	19	8
Forsikrings- og pensionsordninger og ordninger med standardiserede garantier	0	0	0	0	0	0	0	0	0	0	0
Finansielle derivater og medarbejderoptioner	-2	-4	-4	-4	-3	-2	-1	2	0	-8	-4
Andre forfaldne ikke-betalte mellemværender	-40	23	-23	28	-45	27	3	-26	86	94	-36
Finansielle passiver	71	27	-7	30	-72	-22	-8	-20	16	242	-78
Monetært guld og særlige trækingsrettigheder	•	•	•	•	•	•	•	•	•	•	•
Sedler og mønt samt indskud	0	0	0	1	1	0	-4	0	0	1	0
Gældsværdipapirer	67	4	-20	18	-81	-28	-16	-33	-6	195	-99
Lån	10	6	13	4	4	8	7	9	6	13	15
Ejerandele og andele i investeringsforeninger	•	•	•	•	•	•	•	•	•	•	•
Forsikrings- og pensionsordninger og ordninger med standardiserede garantier	-	-	-	-	-	-	-	-	-	-	-
Finansielle derivater og medarbejderoptioner	•	•	•	•	•	•	-1	-1	1	-5	-5
Andre forfaldne ikke-betalte mellemværender	-6	16	1	6	4	-2	5	5	16	39	11
Fordringsherværelse, netto ²	-38	-66	-24	23	-27	-2	39	17	95	5	91
Konto for andre ændringer i status											
Finansielle aktiver	24	-4	2	13	18	43	21	14	76	121	-77
Monetært guld og særlige trækingsrettigheder	•	•	•	•	•	•	•	•	•	•	•
Sedler og mønt samt indskud	0	0	0	0	7	0	0	0	-4	0	0
Gældsværdipapirer	5	0	-6	2	-2	1	-3	0	2	1	-4
Lån	0	-1	0	0	12	0	0	1	0	0	0
Ejerandele og andele i investeringsforeninger	4	-4	-3	9	-10	51	16	17	71	120	-77
Forsikrings- og pensionsordninger og ordninger med standardiserede garantier	0	0	0	0	0	0	0	0	0	0	0
Finansielle derivater og medarbejderoptioner	6	3	-2	3	3	0	0	1	0	6	4
Andre forfaldne ikke-betalte mellemværender	8	-4	13	-1	8	-8	9	-5	7	-6	0
Finansielle passiver	65	33	-66	53	-12	17	-13	4	32	3	-25
Monetært guld og særlige trækingsrettigheder	•	•	•	•	•	•	•	•	•	•	•
Sedler og mønt samt indskud	0	0	0	7	0	0	0	0	0	0	0
Gældsværdipapirer	65	33	-66	54	-19	17	-13	5	25	-6	-20
Lån	0	0	0	0	6	0	0	-1	3	-1	-6
Ejerandele og andele i investeringsforeninger	•	•	•	•	•	•	•	•	•	•	•
Forsikrings- og pensionsordninger og ordninger med standardiserede garantier	-	-	-	-	-	-	-	-	-	-	-
Finansielle derivater og medarbejderoptioner	•	•	•	•	•	•	0	0	2	10	1
Andre forfaldne ikke-betalte mellemværender	0	0	0	-7	1	0	0	0	2	0	0
Ultimostatuskonto											
Finansielle aktiver	1 277	1 233	1 204	1 270	1 189	1 207	1 248	1 260	1 448	1 817	1 752
Monetært guld og særlige trækingsrettigheder	•	•	•	•	•	•	•	•	•	•	•
Sedler og mønt samt indskud	283	220	218	272	228	187	189	160	108	172	186
Gældsværdipapirer	223	209	182	152	148	141	131	162	209	217	213
Lån	237	249	263	270	279	284	287	306	327	399	428
Ejerandele og andele i investeringsforeninger	412	415	416	425	420	464	491	510	589	727	658
Forsikrings- og pensionsordninger og ordninger med standardiserede garantier	1	1	2	1	2	1	1	1	1	1	1
Finansielle derivater og medarbejderoptioner	12	11	6	5	5	2	4	7	8	6	6
Andre forfaldne ikke-betalte mellemværender	109	128	118	145	108	127	145	114	207	294	259
Finansielle passiver	1 297	1 357	1 285	1 367	1 284	1 278	1 261	1 246	1 295	1 540	1 437
Monetært guld og særlige trækingsrettigheder	•	•	•	•	•	•	•	•	•	•	•
Sedler og mønt samt indskud	15	15	15	23	24	24	20	20	20	21	20
Gældsværdipapirer	893	930	844	916	816	806	779	750	770	959	841
Lån	232	238	251	255	264	272	275	284	293	304	314
Ejerandele og andele i investeringsforeninger	•	•	•	•	•	•	•	•	•	•	•
Forsikrings- og pensionsordninger og ordninger med standardiserede garantier	-	-	-	-	-	-	-	-	-	-	-
Finansielle derivater og medarbejderoptioner	•	•	•	•	•	•	5	5	7	12	7
Andre forfaldne ikke-betalte mellemværender	158	174	174	173	179	177	181	186	204	243	254
Finansielle aktiver, netto	-21	-125	-80	-98	-95	-71	-13	14	153	276	315

Anm. 1: Opgørelsen er ukonsolideret, dvs. at finansielle mellemværender mellem de enkelte enheder i sektoren ikke elimineres.

Nye tal er offentliggjort juni 2023.

www.statistikbanken.dk/nasf og nasfk

Anm. 2: Fra og med 2017 er kilder og metoder ændret som følge af produktionssamarbejde med Danmarks Nationalbank.

Husholdningssektor

	2011	2012	2013	2014	2015	2016	2017	2018	2019	2020*	2021*
<i>Milliarder kroner, årets priser</i>											
Konto 1-2.1.1 : Produktion og indkomstdannelse											
Produktion	341,9	354,1	342,3	339,3	339,9	341,1	351,0	355,7	357,1	361,8	381,8
- Forbrug i produktionen	152,1	157,1	140,3	141,5	146,2	142,8	141,7	145,3	141,0	142,9	161,7
Bruttoværditilvækst, BVT	189,8	197,0	202,0	197,8	193,6	198,3	209,4	210,4	216,1	218,9	220,1
- Forbrug af fast realkapital	65,3	66,5	66,4	66,3	66,9	68,7	69,7	71,6	73,8	75,7	78,1
Nettoværditilvækst	124,4	130,6	135,6	131,4	126,8	129,6	139,7	138,8	142,3	143,3	142,0
- Andre produktionskatte minus andre produktionsubsidier	7,1	7,4	7,4	8,0	9,5	10,1	9,8	10,2	10,9	4,3	7,9
Bruttofaktorindkomst, BFI	182,7	189,6	194,6	189,8	184,1	188,1	199,6	200,2	205,2	214,6	212,1
- Aflytning af ansatte	37,1	36,7	37,2	37,4	37,4	37,4	37,4	36,2	35,7	34,3	36,2
Bruttooverskud af produktionen og blandet indkomst	145,6	153,0	157,5	152,3	146,7	150,7	162,2	164,0	169,4	180,3	175,9
Konto 2.1.2-3.1 : Indkomstfordeling og anvendelse											
Bruttooverskud af produktionen og blandet indkomst	145,6	153,0	157,5	152,3	146,7	150,7	162,2	164,0	169,4	180,3	175,9
+ Modt. Aflytning af ansatte	955,8	967,1	984,3	1 008,3	1 038,8	1 072,0	1 106,5	1 141,8	1 182,1	1 199,1	1 265,7
+ Modt. Formueindkomst	104,8	101,2	103,2	110,9	125,9	126,2	128,5	122,7	146,1	119,2	146,6
- Bet. Formueindkomst	75,8	64,7	53,8	49,8	42,9	39,8	35,7	33,1	29,9	25,2	24,0
Primær bruttoindkomst¹	1 130,4	1 156,5	1 191,2	1 221,7	1 268,5	1 309,1	1 361,5	1 395,4	1 467,6	1 473,3	1 564,3
+ Modt. Sociale ydelser, undtagen sociale overførsler i naturalier	366,4	375,0	393,8	412,6	411,8	411,4	417,0	422,2	434,7	456,1	452,5
+ Modt. Andre løbende overførsler	40,1	40,0	45,0	43,5	42,4	43,4	40,3	39,2	40,7	38,2	38,1
I alt bruttoindtægter	1 536,9	1 571,5	1 629,9	1 677,8	1 722,8	1 763,9	1 818,8	1 856,8	1 943,0	1 967,5	2 054,9
Bet. Løbende indkomst- og formueskatte mv.	480,6	499,1	523,2	594,0	554,8	554,4	570,4	566,4	637,0	651,3	702,2
+ Bet. Nettobidrag til sociale ordninger	133,4	132,8	154,9	121,2	166,1	164,2	172,0	181,1	163,6	167,9	187,6
+ Bet. Andre løbende overførsler	53,4	53,4	45,4	45,4	45,1	45,2	45,1	44,8	45,0	45,1	45,1
I alt bruttoudgifter	667,4	685,4	723,6	760,7	766,0	763,9	787,5	792,2	845,6	864,3	934,9
Disponibel bruttoindkomst¹	869,5	886,1	906,3	917,1	956,8	1 000,1	1 031,3	1 064,6	1 097,4	1 103,3	1 120,0
+ Modt. Korrektion for ændringer i pensionsrettigheder	58,1	59,7	72,8	26,2	76,6	77,9	85,2	92,5	71,4	74,8	99,9
- Samlede udgifter til forbrug	855,7	879,7	890,6	904,5	929,3	952,7	985,8	1 027,0	1 052,0	1 040,6	1 107,2
Bruttoopsparing¹	71,8	66,2	88,5	38,9	104,2	125,3	130,7	130,0	116,7	137,4	112,7
+ Modt. Kapitaloverførsler	26,5	46,5	19,0	6,7	4,3	3,7	3,7	7,9	3,2	2,6	2,2
- Bet. Kapitaloverførsler	20,2	19,2	15,5	-2,8	-0,5	-0,2	1,0	-0,5	7,8	1,6	6,5
- Forbrug af fast realkapital	65,3	66,5	66,4	66,3	66,9	68,7	69,7	71,6	73,8	75,7	78,1
Ændringer i nettoformue forårsaget af opsparing og kapitaloverførsler											
- Faste bruttoinvesteringer	80,1	75,8	72,4	72,5	78,6	80,8	91,0	96,9	101,1	103,4	113,9
+ Forbrug af fast realkapital	65,3	66,5	66,4	66,3	66,9	68,7	69,7	71,6	73,8	75,7	78,1
- Lagerforøgelse	8,0	4,2	1,2	1,9	1,6	1,6	1,7	1,9	1,2	0,7	0,6
- Anskaffelse minus afhændelse af værdigenstande	3,1	3,5	3,7	3,4	3,1	3,0	3,4	3,3	3,5	2,9	3,6
- Anskaffelse af ikke-finansielle ikke-producerede aktiver, netto	1,0	0,9	1,1	0,8	1,8	1,3	1,6	1,3	1,7	2,1	2,6
Fordringserhvervelse, netto	-14,1	9,0	13,6	-30,3	23,9	42,6	35,7	35,0	4,6	29,4	-12,4
Akkumulations- og statuskonti, faste aktiver											
Primo beholdning	2 043,4	2 122,1	2 175,1	2 205,4	2 255,0	2 317,9	2 425,5	2 487,9	2 591,8	2 692,1	2 817,3
Faste nettoinvesteringer	14,8	9,3	6,1	6,2	11,7	12,1	21,3	25,3	27,3	27,7	35,8
Andre ændringer i ikke-finansielle aktiver	63,9	43,7	24,2	43,4	51,2	95,5	41,0	78,6	73,0	98,0	112,2
Ultimo beholdning	2 122,1	2 175,1	2 205,4	2 255,0	2 317,9	2 425,5	2 487,9	2 591,8	2 692,1	2 817,3	2 961,1

¹ Den tilhørende nettostørrelse fremkommer ved at fratække forbrug af fast realkapital.

Nye tal er offentliggjort juni 2023.

www.statistikbanken.dk/naso1, naso2 og nas3

Finansielle konti¹ Husholdningssektor

	2011	2012	2013	2014	2015	2016	2017	2018	2019	2020*	2021*
<i>Milliarder kroner, årets priser</i>											
Finansielt konto											
Finansielle aktiver	25	83	-7	15	171	210	61	56	109	76	33
Monetært guld og særlige trækingsrettigheder	•	•	•	•	•	•	•	•	•	•	•
Sedler og mønt samt indskud	-3	49	-9	17	23	42	45	53	74	126	-17
Gældsværdipapirer	-4	-23	-24	-14	-11	-9	-7	-3	-3	-1	-5
Lån	-	-	-	-	-	-	12	1	23	18	17
Ejerandele og andele i investeringsforeninger	-21	17	5	-1	100	83	23	-13	7	59	81
Forsikrings- og pensionsordninger og ordninger med standardiserede garantier	52	33	25	17	56	94	58	69	4	18	30
Finansielle derivater og medarbejderoptioner	1	1	0	0	0	0	1	0	4	1	-1
Andre forfaldne ikke-betalte mellemværender	1	6	-3	-4	1	1	-70	-50	1	-144	-71
Finansielle passiver	39	74	-20	45	147	167	25	21	105	47	46
Monetært guld og særlige trækingsrettigheder	•	•	•	•	•	•	•	•	•	•	•
Sedler og mønt samt indskud	-	-	-	-	-	-	-	-	-	-	-
Gældsværdipapirer	-2	-2	-2	-1	-1	0	-1	0	-1	0	-2
Lån	42	13	11	46	66	71	20	34	41	22	73
Ejerandele og andele i investeringsforeninger	•	•	•	•	•	•	•	•	•	•	•
Forsikrings- og pensionsordninger og ordninger med standardiserede garantier	•	•	•	•	•	•	•	•	•	•	•
Finansielle derivater og medarbejderoptioner	•	•	•	•	•	•	0	-1	3	1	-2
Andre forfaldne ikke-betalte mellemværender	0	62	-30	1	82	96	6	-12	62	25	-23
Fordringsherværelse, netto ²	-14	9	14	-30	24	43	36	35	5	29	-12
Konto for andre ændringer i status											
Finansielle aktiver	34	361	130	401	150	43	269	-230	809	690	1.692
Monetært guld og særlige trækingsrettigheder	•	•	•	•	•	•	•	•	•	•	•
Sedler og mønt samt indskud	2	-5	3	2	2	1	1	-3	28	-4	4
Gældsværdipapirer	-2	1	-2	3	-1	17	0	-1	1	0	-3
Lån	-	-	-	-	-	-	0	-1	-3	0	7
Ejerandele og andele i investeringsforeninger	-137	171	134	136	87	-119	76	-263	334	295	1.335
Forsikrings- og pensionsordninger og ordninger med standardiserede garantier	171	194	-4	261	63	144	134	-20	441	260	270
Finansielle derivater og medarbejderoptioner	-	-	-	-	-	-	-	-	-	-	-
Andre forfaldne ikke-betalte mellemværender	-	-	-	-	-	-	-	-	-	-	-
Finansielle passiver	0	-61	2	-7	-143	-72	40	-23	-12	24	-60
Monetært guld og særlige trækingsrettigheder	•	•	•	•	•	•	•	•	•	•	•
Sedler og mønt samt indskud	-	-	-	-	-	-	-	-	-	-	-
Gældsværdipapirer	0	0	0	0	0	0	0	0	-1	0	0
Lån	8	15	-22	-8	-45	14	24	-8	-6	25	-61
Ejerandele og andele i investeringsforeninger	•	•	•	•	•	•	•	•	•	•	•
Forsikrings- og pensionsordninger og ordninger med standardiserede garantier	•	•	•	•	•	•	•	•	•	•	•
Finansielle derivater og medarbejderoptioner	•	•	•	•	•	•	-1	0	-3	-1	1
Andre forfaldne ikke-betalte mellemværender	-8	-76	24	1	-98	-86	18	-15	-1	0	0
Ultimostatuskonto											
Finansielle aktiver	4 601	5 045	5 168	5 584	5 905	6 158	7 443	7 269	8 188	8 954	10 680
Monetært guld og særlige trækingsrettigheder	•	•	•	•	•	•	•	•	•	•	•
Sedler og mønt samt indskud	853	896	890	908	933	977	987	1 037	1 138	1 260	1 247
Gældsværdipapirer	126	104	78	67	55	62	54	50	47	46	38
Lån	-	-	-	-	-	-	157	156	177	194	218
Ejerandele og andele i investeringsforeninger	1 254	1 443	1 581	1 716	1 903	1 867	2 745	2 470	2 811	3 165	4 581
Forsikrings- og pensionsordninger og ordninger med standardiserede garantier	2 337	2 564	2 584	2 863	2 982	3 219	3 388	3 437	3 882	4 159	4 459
Finansielle derivater og medarbejderoptioner	1	1	1	1	1	1	1	1	1	2	2
Andre forfaldne ikke-betalte mellemværender	31	37	34	30	31	32	111	118	132	128	134
Finansielle passiver	2 628	2 641	2 622	2 660	2 664	2 760	2 565	2 564	2 657	2 728	2 714
Monetært guld og særlige trækingsrettigheder	•	•	•	•	•	•	•	•	•	•	•
Sedler og mønt samt indskud	-	-	-	-	-	-	-	-	-	-	-
Gældsværdipapirer	13	11	9	8	7	7	5	5	3	3	2
Lån	2 526	2 554	2 543	2 581	2 602	2 687	2 475	2 501	2 536	2 582	2 594
Ejerandele og andele i investeringsforeninger	•	•	•	•	•	•	•	•	•	•	•
Forsikrings- og pensionsordninger og ordninger med standardiserede garantier	•	•	•	•	•	•	•	•	•	•	•
Finansielle derivater og medarbejderoptioner	•	•	•	•	•	•	3	3	2	2	2
Andre forfaldne ikke-betalte mellemværender	90	76	70	72	56	66	76	49	110	134	111
Finansielle aktiver, netto	1 973	2 404	2 546	2 924	3 241	3 398	4 878	4 705	5 531	6 226	7 966

Anm. 1: Opgørelsen er ukonsolideret, dvs. at finansielle mellemværender mellem de enkelte enheder i sektoren ikke elimineres. Nye tal offentliggjort juni 2023.

www.statistikbanken.dk/nasf og nasfk

Anm. 2: Fra og med 2017 er kilder og metoder ændret som følge af produktionssamarbejde med Danmarks Nationalbank.

Non-profit institutioner rettet mod husholdninger (NPISH)

	2011	2012	2013	2014	2015	2016	2017	2018	2019	2020*	2021*
<i>Milliarder kroner, årets priser</i>											
Konto 1-2.1.1 : Produktion og indkomstdannelse											
Produktion	38,0	39,9	38,4	39,4	40,7	43,1	43,6	45,2	47,2	47,4	48,4
- Forbrug i produktionen	15,1	16,1	15,2	15,7	16,1	16,8	17,1	17,7	18,3	18,1	18,1
Bruttoværditilvækst, BVT	22,9	23,8	23,3	23,7	24,6	26,3	26,5	27,5	28,8	29,4	30,3
- Forbrug af fast realkapital	0,7	0,8	0,9	1,0	1,0	1,0	1,1	1,1	1,2	1,3	1,3
Nettoværditilvækst	22,2	23,0	22,4	22,7	23,6	25,3	25,4	26,3	27,7	28,1	29,0
- Andre produktionskatte minus andre produktionssubsidier ..	0,1	0,2	0,2	0,2	0,1	0,1	0,1	0,0	0,0	-0,1	-0,1
Bruttofaktorindkomst, BFI	22,8	23,6	23,0	23,5	24,5	26,2	26,4	27,4	28,8	29,4	30,4
- Afłønning af ansatte	22,1	22,9	22,2	22,5	23,5	25,2	25,3	26,3	27,7	28,1	29,0
Bruttooverskud af produktionen og blandet indkomst ..	0,7	0,8	0,8	1,0	1,0	1,1	1,1	1,1	1,2	1,3	1,4
Konto 2.1.2-3.1 : Indkomstfordeling og anvendelse											
Bruttooverskud af produktionen og blandet indkomst ..	0,7	0,8	0,8	1,0	1,0	1,1	1,1	1,1	1,2	1,3	1,4
+ Modt. Formueindkomst	0,7	0,7	0,4	0,7	0,6	0,8	0,6	1,0	1,1	1,0	1,2
- Bet. Formueindkomst	0,8	0,1	0,0	0,4	0,3	0,3	0,3	0,3	0,2	0,3	0,3
Primær bruttoindkomst¹	0,7	1,3	1,2	1,3	1,2	1,5	1,4	1,8	2,1	2,0	2,3
+ Modt. Andre løbende overførsler	39,0	40,9	40,4	42,5	44,0	46,2	50,1	47,1	53,4	55,2	55,3
I alt bruttoindtægter	39,7	42,3	41,6	43,8	45,2	47,7	51,5	48,9	55,6	57,3	57,6
Bet. Løbende indkomst- og formueskatte mv.	0,1	0,1	0,1	0,3	0,2	0,3	0,4	0,2	0,7	0,3	0,3
+ Bet. Andre løbende overførsler	9,0	9,2	10,9	11,5	12,2	13,4	15,0	13,7	15,2	18,3	18,3
I alt bruttoudgifter	9,1	9,3	11,0	11,8	12,4	13,7	15,3	13,9	15,8	18,6	18,6
Disponibel bruttoindkomst¹	30,5	32,9	30,6	32,0	32,8	34,0	36,2	35,0	39,7	38,6	39,0
- Samlede udgifter til forbrug	29,2	30,7	29,8	29,8	30,1	31,1	30,8	31,6	32,9	33,7	34,7
Bruttoopsparing¹	1,4	2,2	0,8	2,2	2,7	2,9	5,4	3,4	6,8	4,9	4,3
+ Modt. Kapitaloverførsler	1,2	0,8	0,8	1,6	1,8	1,4	1,4	1,4	1,5	2,8	2,5
- Bet. Kapitaloverførsler	0,0	0,0	0,0	0,0	0,0	0,0	0,0	0,0	0,0	0,0	0,0
- Forbrug af fast realkapital	0,7	0,8	0,9	1,0	1,0	1,0	1,1	1,1	1,2	1,3	1,3
Ændringer i nettoformue forårsaget af opsparing og kapitaloverførsler	1,8	2,2	0,7	2,8	3,5	3,2	5,7	3,7	7,2	6,4	5,5
- Faste bruttoinvesteringer	1,4	1,2	1,7	1,6	1,4	2,2	2,4	2,4	2,4	2,4	2,4
+ Forbrug af fast realkapital	0,7	0,8	0,9	1,0	1,0	1,0	1,1	1,1	1,2	1,3	1,3
- Lagerforøgelse	0,0	0,0	0,0	0,0	0,0	0,0	0,0	0,0	0,0	0,0	0,0
- Anskaffelse af ikke-finansielle ikke-producerede aktiver, netto	0,0	0,0	0,0	0,0	0,0	0,0	0,0	0,0	0,0	0,0	0,0
Fordringserhvervelse, netto	1,2	1,8	-0,1	2,2	3,1	2,1	4,4	2,4	5,9	5,3	4,4
Akkumulations- og statuskonti, faste aktiver											
Primo beholdning	15,7	17,0	17,7	18,6	19,2	20,0	21,5	23,3	24,9	26,6	28,2
Faste nettoinvesteringer	0,7	0,4	0,8	0,6	0,4	1,1	1,3	1,2	1,2	1,1	1,1
Andre ændringer i ikke-finansielle aktiver	0,6	0,3	0,0	0,1	0,4	0,3	0,5	0,4	0,4	0,5	-0,6
Ultimo beholdning	17,0	17,7	18,6	19,2	20,0	21,5	23,3	24,9	26,6	28,2	28,6

¹ Den tilhørende nettostørrelse fremkommer ved at fratække forbrug af fast realkapital.

Nye tal er offentliggjort juni 2023.

www.statistikbanken.dk/naso1, naso2 og nask

Finansielle konti¹. Non-profit institutioner rettet mod husholdninger (NPISH)

	2011	2012	2013	2014	2015	2016	2017	2018	2019	2020*	2021*
<i>Milliarder kroner, årets priser</i>											
Finansielt konto											
Finansielle aktiver	2	0	0	2	-9	2	5	3	4	5	6
Monetært guld og særlige trækingsrettigheder	•	•	•	•	•	•	•	•	•	•	•
Sedler og mønt samt indskud	1	1	2	1	1	0	2	3	-4	-3	-2
Gældsværdipapirer	-1	-3	-2	-2	-1	-1	-2	0	0	-1	0
Lån	-	-	-	-	-	-	0	0	1	0	1
Ejerandele og andele i investeringsforeninger	0	1	-1	2	-10	4	1	4	1	1	-2
Forsikrings- og pensionsordninger og ordninger med standardiserede garantier	0	0	0	0	0	0	0	0	0	0	0
Finansielle derivater og medarbejderoptioner	-	-	-	-	-	-	0	0	0	0	0
Andre forfaldne ikke-betalte mellemværender	3	1	1	1	1	-1	4	-4	7	9	9
Finansielle passiver	1	-2	1	0	-12	0	1	0	-2	0	2
Monetært guld og særlige trækingsrettigheder	•	•	•	•	•	•	•	•	•	•	•
Sedler og mønt samt indskud	-	-	-	-	-	-	-	-	-	-	-
Gældsværdipapirer	-	-	-	-	-	-	-	-	-	-	-
Lån	3	0	2	0	0	1	0	-1	0	-1	1
Ejerandele og andele i investeringsforeninger	•	•	•	•	•	•	•	•	•	•	•
Forsikrings- og pensionsordninger og ordninger med standardiserede garantier	•	•	•	•	•	•	•	•	•	•	•
Finansielle derivater og medarbejderoptioner	•	•	•	•	•	•	0	0	0	0	0
Andre forfaldne ikke-betalte mellemværender	-2	-2	-1	-1	-12	0	1	1	-2	0	1
Fordringserhvervelse, netto ²	1	2	0	2	3	2	4	2	6	5	4
Konto for andre ændringer i status											
Finansielle aktiver	-10	14	3	3	-7	8	2	3	22	0	37
Monetært guld og særlige trækingsrettigheder	•	•	•	•	•	•	•	•	•	•	•
Sedler og mønt samt indskud	0	0	-3	0	-1	3	0	0	1	0	0
Gældsværdipapirer	1	1	-2	1	-1	-1	0	0	0	0	0
Lån	-	-	-	-	-	-	0	0	0	0	0
Ejerandele og andele i investeringsforeninger	-10	14	8	2	-5	6	5	-2	29	8	46
Forsikrings- og pensionsordninger og ordninger med standardiserede garantier	0	0	0	0	0	0	0	0	0	0	0
Finansielle derivater og medarbejderoptioner	-	-	-	-	-	-	0	0	0	0	0
Andre forfaldne ikke-betalte mellemværender	-	-	-	-	-	-	-	-	-	-	-
Finansielle passiver	0	-2	1	-1	13	0	0	0	0	0	0
Monetært guld og særlige trækingsrettigheder	•	•	•	•	•	•	•	•	•	•	•
Sedler og mønt samt indskud	-	-	-	-	-	-	-	-	-	-	-
Gældsværdipapirer	-	-	-	-	-	-	-	-	-	-	-
Lån	0	0	0	-2	-1	0	0	0	0	0	0
Ejerandele og andele i investeringsforeninger	•	•	•	•	•	•	•	•	•	•	•
Forsikrings- og pensionsordninger og ordninger med standardiserede garantier	•	•	•	•	•	•	•	•	•	•	•
Finansielle derivater og medarbejderoptioner	•	•	•	•	•	•	0	0	0	0	0
Andre forfaldne ikke-betalte mellemværender	0	-2	1	2	14	0	0	0	0	0	0
Ultimostatuskonto											
Finansielle aktiver	111	125	129	134	117	128	128	133	160	165	208
Monetært guld og særlige trækingsrettigheder	•	•	•	•	•	•	•	•	•	•	•
Sedler og mønt samt indskud	23	24	23	25	25	27	29	32	28	25	23
Gældsværdipapirer	31	29	25	24	22	21	20	19	19	18	17
Lån	-	-	-	-	-	-	2	2	3	3	4
Ejerandele og andele i investeringsforeninger	47	62	69	73	58	68	68	70	100	109	154
Forsikrings- og pensionsordninger og ordninger med standardiserede garantier	0	0	0	0	0	0	0	0	0	0	0
Finansielle derivater og medarbejderoptioner	-	-	-	-	-	-	0	0	0	0	0
Andre forfaldne ikke-betalte mellemværender	10	11	12	12	13	12	9	10	9	10	10
Finansielle passiver	40	36	37	36	37	37	37	37	35	35	36
Monetært guld og særlige trækingsrettigheder	•	•	•	•	•	•	•	•	•	•	•
Sedler og mønt samt indskud	-	-	-	-	-	-	-	-	-	-	-
Gældsværdipapirer	-	-	-	-	-	-	-	-	-	-	-
Lån	18	18	19	17	16	17	17	16	17	16	16
Ejerandele og andele i investeringsforeninger	•	•	•	•	•	•	•	•	•	•	•
Forsikrings- og pensionsordninger og ordninger med standardiserede garantier	•	•	•	•	•	•	•	•	•	•	•
Finansielle derivater og medarbejderoptioner	•	•	•	•	•	•	0	0	0	0	0
Andre forfaldne ikke-betalte mellemværender	22	18	18	19	21	20	19	20	18	19	20
Finansielle aktiver, netto	71	90	92	98	81	91	91	97	125	130	172

Anm. 1: Opgørelsen er ukonsolideret, dvs. at finansielle mellemværender mellem de enkelte enheder i sektoren ikke elimineres.

Nye tal er offentliggjort juni 2023.

www.statistikbanken.dk/nasf og nasf

Anm. 2: Fra og med 2017 er kilder og metoder ændret, som følge af produktionssamarbejde med Danmarks Nationalbank.

Finansielle konti¹ Udlandet

	2011	2012	2013	2014	2015	2016	2017	2018	2019	2020*	2021*
<i>Milliarder kroner, årets priser</i>											
Finansiell konto											
Finansielle aktiver	-42	270	99	-2	-112	151	-124	-602	98	172	-379
Monetært guld og særlige trækingsrettigheder	-1	0	0	1	0	0	0	1	0	0	30
Sedler og mønt samt indskud	-31	21	48	-178	-234	37	95	-64	-113	68	-42
Gældsværdipapirer	9	42	30	92	51	67	53	-123	69	211	-16
Lån	-55	-37	-65	3	-19	-2	2	13	39	2	88
Ejerandele og andele i investeringsforeninger	42	175	57	26	89	85	68	-14	-51	29	81
Forsikrings- og pensionsordninger og ordninger med standardiserede garantier	0	0	0	0	0	1	0	2	1	1	2
Finansielle derivater og medarbejderoptioner	-11	42	47	35	104	-48	-283	-327	78	-168	-523
Andre forfaldne ikke-betalte mellemværender	4	26	-17	19	-105	12	-59	-89	76	28	2
Finansielle passiver	85	389	249	171	48	315	52	-438	295	354	-150
Monetært guld og særlige trækingsrettigheder	-1	0	0	1	1	0	0	1	0	0	30
Sedler og mønt samt indskud	-28	55	47	-109	-12	276	268	-268	-92	243	68
Gældsværdipapirer	10	23	-34	153	-65	-67	-144	-2	149	52	-27
Lån	56	38	101	7	-134	-49	60	25	154	-25	67
Ejerandele og andele i investeringsforeninger	41	295	109	137	202	149	172	141	16	247	270
Forsikrings- og pensionsordninger og ordninger med standardiserede garantier	3	0	2	-2	-2	0	0	0	0	0	0
Finansielle derivater og medarbejderoptioner	•	•	•	•	•	•	-303	-347	71	-175	-561
Andre forfaldne ikke-betalte mellemværender	4	-22	25	-16	58	6	1	12	-3	13	3
Fordringsherværelse, netto ²	-127	-119	-149	-173	-161	-164	-177	-164	-197	-182	-229
Konto for andre ændringer i status											
Finansielle aktiver	-156	-72	67	377	376	49	290	297	757	883	843
Monetært guld og særlige trækingsrettigheder	0	0	0	-1	-13	14	-1	0	0	-1	1
Sedler og mønt samt indskud	-1	-1	-16	13	23	1	-42	13	45	-9	35
Gældsværdipapirer	20	1	-36	38	6	10	-25	-27	40	-9	-29
Lån	-9	0	-10	14	63	21	-27	4	32	57	1
Ejerandele og andele i investeringsforeninger	-104	-1	131	231	377	-78	175	-133	357	488	530
Forsikrings- og pensionsordninger og ordninger med standardiserede garantier	2	1	0	1	1	0	2	5	6	0	4
Finansielle derivater og medarbejderoptioner	-64	-71	19	-53	-78	81	151	345	332	377	297
Andre forfaldne ikke-betalte mellemværender	0	0	-19	133	-3	0	58	89	-56	-21	6
Finansielle passiver	-16	-11	-40	340	68	202	123	354	908	528	915
Monetært guld og særlige trækingsrettigheder	0	0	0	-1	0	0	-1	0	0	-1	1
Sedler og mønt samt indskud	1	0	-14	51	22	-15	-38	7	-10	2	21
Gældsværdipapirer	20	-5	-43	142	12	77	-51	-1	88	-3	12
Lån	2	4	-53	-53	27	27	-41	30	62	-10	7
Ejerandele og andele i investeringsforeninger	-50	-17	104	143	93	157	68	-8	372	84	648
Forsikrings- og pensionsordninger og ordninger med standardiserede garantier	0	0	0	0	0	0	0	0	0	0	0
Finansielle derivater og medarbejderoptioner	•	•	•	•	•	•	187	331	384	470	224
Andre forfaldne ikke-betalte mellemværender	10	8	-33	57	-85	-43	-3	-4	12	-15	3
Ultimostatuskonto											
Finansielle aktiver	4 146	4 344	4 511	4 886	5 149	5 349	6 065	5 760	6 615	7 670	8 134
Monetært guld og særlige trækingsrettigheder	13	13	12	13	0	14	14	14	14	13	44
Sedler og mønt samt indskud	1 160	1 181	1 213	1 047	837	875	926	875	807	866	859
Gældsværdipapirer	1 469	1 511	1 505	1 635	1 692	1 769	1 781	1 631	1 739	1 942	1 896
Lån	585	548	473	490	534	552	593	610	681	740	829
Ejerandele og andele i investeringsforeninger	952	1 126	1 314	1 571	2 038	2 045	2 300	2 153	2 459	2 977	3 587
Forsikrings- og pensionsordninger og ordninger med standardiserede garantier	14	15	15	17	17	18	49	56	63	64	69
Finansielle derivater og medarbejderoptioner	-109	-138	-73	-91	-64	-31	349	367	777	986	760
Andre forfaldne ikke-betalte mellemværender	63	88	52	204	96	107	54	54	74	81	89
Finansielle passiver	4 616	4 994	5 203	5 714	5 830	6 347	7 272	7 189	8 392	9 273	10 039
Monetært guld og særlige trækingsrettigheder	13	13	12	13	14	14	13	13	13	12	43
Sedler og mønt samt indskud	605	659	692	634	644	905	1.160	899	797	1.042	1.130
Gældsværdipapirer	1 361	1 379	1 302	1 597	1 543	1 553	1 357	1 355	1 592	1 640	1 625
Lån	976	1 017	1 065	1 019	912	890	1 005	1 060	1 276	1 241	1 315
Ejerandele og andele i investeringsforeninger	1 587	1 865	2 079	2 359	2 654	2 960	3 258	3 391	3 779	4 110	5 028
Forsikrings- og pensionsordninger og ordninger med standardiserede garantier	9	9	10	8	6	6	0	0	0	0	0
Finansielle derivater og medarbejderoptioner	•	•	•	•	•	•	409	393	848	1.143	806
Andre forfaldne ikke-betalte mellemværender	66	52	43	85	57	20	70	78	88	85	91
Finansielle aktiver, netto	-470	-650	-692	-828	-681	-998	-1 207	-1 429	-1 776	-1 604	-1 904

Anm. 1: Opgørelsen er ukonsolideret, dvs. at finansielle mellemværender mellem de enkelte enheder i sektoren ikke elimineres.

Anm. 2: Finansielle konti for udlandet opstilles fra udlandets synspunkt. Et finansielt aktiv, som ejes af udlandet, er således et passiv for Danmark og omvendt.

Anm. 3: Fra og med 2017 er kilder og metoder ændret som følge af produktionssamarbejde med Danmarks Nationalbank.

Nye tal er offentliggjort juni 2023.
www.statistikbanken.dk/nasf og nasfk

Produktion i de enkelte brancher. Årets priser

	2012	2013	2014	2015	2016	2017	2018	2019	2020*	2021*	2022*	2012	2022*
<i>Milliarder kroner, årets priser</i>												<i>Andel af total i pct.</i>	
Produktion[■] i alt	3 365,5	3 384,4	3 451,8	3 549,9	3 646,1	3 821,3	3 957,2	4 065,8	4 055,5	4 491,2	5 227,2	100,0	100,0
Heraf offentlig forvaltning og service [■]	544,9	547,7	556,2	563,7	570,5	581,6	595,6	606,6	625,6	661,4	668,5	16,2	12,8
Landbrug, skovbrug og fiskeri	88,9	84,5	84,8	78,6	77,5	87,1	82,6	87,2	89,1	87,4	94,3	2,6	1,8
Råstofindvinding	65,8	55,5	46,8	30,3	29,5	30,6	33,8	28,5	18,3	22,3	46,7	2,0	0,9
Industri	655,3	650,1	667,4	692,6	711,9	747,8	769,1	794,9	793,7	863,1	1 013,9	19,5	19,4
Forsyningsvirksomhed	93,5	95,2	88,8	87,9	86,9	90,7	90,3	88,6	87,0	109,4	174,9	2,8	3,3
Energiforsyning	57,6	58,3	51,4	50,6	49,4	51,8	48,7	45,7	43,0	63,3	129,0	1,7	2,5
Vandforsyning og renovation	36,0	36,9	37,4	37,3	37,5	38,9	41,6	42,9	44,0	46,1	45,9	1,1	0,9
Bygge og anlæg	205,6	204,9	212,0	239,4	264,0	282,9	311,9	296,3	310,2	336,0	394,0	6,1	7,5
Handel og transport mv.	793,6	812,7	837,8	856,6	851,6	903,7	946,8	988,9	974,7	1 153,8	1 470,3	23,6	28,1
Handel	384,1	396,5	408,5	422,6	431,9	446,2	464,8	480,6	507,2	560,6	630,5	11,4	12,1
Transport	353,7	356,9	367,8	371,2	351,5	386,3	408,5	431,7	411,2	524,2	751,6	10,5	14,4
Hoteller og restauranter	55,8	59,3	61,5	62,9	68,3	71,1	73,6	76,5	56,3	69,0	88,3	1,7	1,7
Information og kommunikation	155,9	156,4	161,3	169,0	173,1	178,4	184,0	200,9	202,4	217,6	232,0	4,6	4,4
Finansiering og forsikring	167,1	162,8	164,6	171,4	174,4	182,1	182,2	187,3	182,6	198,9	206,0	5,0	3,9
Ejendomshandel, udl. af erhvervsjendomme	67,9	69,3	70,8	73,3	77,5	83,9	86,7	90,2	96,7	105,1	109,4	2,0	2,1
Boliger	175,3	180,3	185,7	191,1	196,8	202,0	209,7	215,1	220,5	226,2	237,1	5,2	4,5
Erhvervsservice	262,4	274,5	282,1	298,0	328,8	343,8	356,2	369,3	355,3	397,4	451,8	7,8	8,6
Videnservice	160,7	168,7	174,2	184,9	205,2	217,2	224,6	233,9	233,6	256,1	291,3	4,8	5,6
Rejsebureauer, rengøring mv.	101,8	105,8	107,9	113,1	123,6	126,7	131,7	135,4	121,7	141,2	160,5	3,0	3,1
Offentlig adm., undervisning, sundhed	544,9	547,8	559,2	569,0	577,6	588,5	603,4	614,5	637,4	676,7	681,1	16,2	13,0
Offentlig adm., forsvar, politi	144,6	141,2	141,4	143,2	144,2	147,7	150,6	156,0	161,1	173,7	175,9	4,3	3,4
Undervisning	143,8	145,5	152,5	155,2	156,4	157,8	160,8	161,8	163,0	166,1	168,5	4,3	3,2
Sundhed og socialvæsen	256,5	261,0	265,3	270,5	276,9	283,0	292,0	296,7	313,4	336,9	336,7	7,6	6,4
Kultur, fritid, anden service	89,2	90,4	90,7	92,8	96,5	99,7	100,4	104,1	87,8	97,4	115,8	2,7	2,2
Kultur og fritid	41,9	43,1	43,9	45,8	48,1	50,1	50,1	51,8	34,9	44,5	60,2	1,2	1,2
Andre serviceydelser	42,8	42,4	41,8	42,0	43,5	44,6	45,5	47,6	48,1	48,2	51,0	1,3	1,0
Private husholdninger med ansat medhjælp	4,6	4,9	5,0	5,0	5,0	5,0	4,8	4,8	4,8	4,7	4,6	0,1	0,1

Nye tal offentliggøres februar 2024.

www.statistikbanken.dk/nabp19 og nabp10

Produktion i de enkelte brancher. 2010-priser, kædede værdier

	2012	2013	2014	2015	2016	2017	2018	2019	2020*	2021*	2022*	2012	2022*
<i>Milliarder kroner, 2010-priser, kædede værdier</i>												<i>Årlig realvækst i pct.</i>	
Produktion[■] i alt	3 225,8	3 219,3	3 276,9	3 368,2	3 490,5	3 581,4	3 650,7	3 694,2	3 636,0	3 853,1	4 015,5	0,9	4,2
Heraf offentlig forvaltning og service [■]	538,6	539,4	548,0	555,8	557,0	560,6	561,7	566,7	558,0	580,8	559,6	0,8	-3,6
Landbrug, skovbrug og fiskeri	73,8	73,1	76,4	75,7	73,2	76,4	75,5	73,9	74,4	73,7	68,9	2,8	-6,6
Råstofindvinding	48,7	41,1	38,5	33,9	36,8	32,3	29,1	26,5	21,3	20,4	20,9	-5,4	2,1
Industri	622,9	613,2	632,8	656,1	675,5	703,5	714,9	735,4	737,8	789,2	868,1	2,9	10,0
Forsyningsvirksomhed	89,8	89,9	84,0	84,9	87,5	89,5	89,7	88,4	88,8	96,2	92,9	-2,5	-3,4
Energiforsyning	56,0	55,6	49,2	49,8	52,3	53,5	51,2	49,3	48,7	56,3	55,3	-2,9	-1,8
Vandforsyning og renovation	33,8	34,4	34,7	35,0	35,2	36,0	38,3	38,6	39,5	40,0	37,7	-1,9	-5,7
Bygge og anlæg	194,7	193,0	198,5	222,4	240,3	251,4	268,7	249,4	258,6	273,4	302,7	-1,1	10,7
Handel og transport mv.	769,2	772,7	793,9	804,0	843,4	864,3	890,3	902,4	863,5	919,4	950,2	0,4	3,3
Handel	358,1	364,9	375,9	391,7	405,8	412,2	429,7	441,2	459,0	484,0	481,4	0,4	-0,5
Transport	358,4	352,2	361,4	353,9	375,3	388,7	396,7	395,2	358,0	379,8	400,6	0,5	5,5
Hoteller og restauranter	52,7	55,1	56,0	57,0	60,9	62,5	62,8	64,5	46,4	54,9	65,3	-0,1	18,9
Information og kommunikation	159,6	162,5	168,6	181,4	189,6	195,1	200,4	216,3	218,6	231,3	241,6	-0,2	4,5
Finansiering og forsikring	151,5	148,9	144,9	142,7	143,8	147,7	148,3	153,2	153,1	160,4	157,6	-2,6	-1,8
Ejendomshandel, udl. af erhvervsjendomme	65,4	66,5	67,4	70,0	70,3	73,1	74,3	76,2	80,4	86,1	86,6	4,2	0,6
Boliger	165,3	165,2	165,5	168,6	170,1	172,5	177,0	179,4	181,5	183,3	185,9	0,5	1,4
Erhvervsservice	259,4	270,7	275,6	288,1	315,0	325,0	330,0	337,6	322,5	353,4	387,7	1,5	9,7
Videnservice	157,6	166,0	169,8	179,6	198,2	207,8	210,6	216,3	214,4	229,5	252,3	0,7	10,0
Rejsebureauer, rengøring mv.	101,8	104,7	105,8	108,5	116,8	117,2	119,5	121,4	108,4	124,1	135,6	2,9	9,3
Offentlig adm., undervisning, sundhed	539,2	538,1	549,4	559,6	562,7	565,7	567,8	572,6	567,6	594,1	571,3	1,4	-3,8
Offentlig adm., forsvar, politi	141,0	135,8	136,3	135,5	134,8	136,7	136,4	139,2	140,4	151,7	146,6	1,4	-3,3
Undervisning	137,4	138,9	147,4	155,8	157,1	155,5	155,4	153,7	152,4	154,4	149,2	1,0	-3,4
Sundhed og socialvæsen	260,7	263,4	265,7	268,1	270,8	273,3	275,8	279,4	274,4	287,1	274,8	1,5	-4,3
Kultur, fritid, anden service	86,9	87,9	86,2	87,9	90,4	91,7	91,0	92,6	76,6	82,7	95,4	2,0	15,3
Kultur og fritid	40,5	42,1	41,3	43,1	44,9	45,9	45,5	46,3	30,6	37,5	48,1	5,2	28,3
Andre serviceydelser	41,9	41,0	40,1	40,0	40,7	40,9	40,8	42,1	41,6	41,1	43,1	-0,7	4,9
Private husholdninger med ansat medhjælp	4,5	4,7	4,8	4,8	4,8	4,8	4,5	4,1	4,2	4,0	3,9	-2,4	-1,9

Nye tal offentliggøres februar 2024.

www.statistikbanken.dk/nabp19 og nabp10

Bruttoværditilvækst i de enkelte brancher. Årets priser

	2012	2013	2014	2015	2016	2017	2018	2019	2020*	2021*	2022*	2012	2022*
<i>Milliarder kroner, årets priser</i>												<i>Andel af total i pct.</i>	
Bruttoværditilvækst[■] i alt	1 636,1	1 669,5	1 719,0	1 767,1	1 829,1	1 906,9	1 955,2	2 011,6	2 019,0	2 175,8	2 461,2	100,0	100,0
Heraf offentlig forvaltning og service [■]	366,9	369,5	375,3	380,7	384,2	390,2	399,5	408,7	418,1	435,2	445,8	22,4	18,1
Landbrug, skovbrug og fiskeri	31,4	25,1	27,4	19,5	20,3	28,6	23,1	29,3	31,6	21,7	21,9	1,9	0,9
Råstofindvinding	56,6	47,4	39,5	23,4	20,4	21,4	24,6	19,0	10,1	14,3	35,6	3,5	1,4
Industri	216,7	227,3	235,0	252,6	272,6	285,3	294,9	309,8	306,6	299,4	306,1	13,2	12,4
Forsyningsvirksomhed	38,7	36,8	39,0	43,4	43,0	41,6	39,2	39,9	37,4	49,0	99,6	2,4	4,0
Energiforsyning	25,1	23,2	24,9	28,2	27,6	26,6	23,4	24,2	21,2	33,0	84,8	1,5	3,4
Vandforsyning og renovation	13,6	13,6	14,1	15,1	15,4	14,9	15,8	15,7	16,1	16,0	14,8	0,8	0,6
Bygge og anlæg	74,5	75,7	78,5	87,6	99,6	106,6	110,5	109,9	110,8	121,0	142,7	4,6	5,8
Handel og transport mv.	314,4	336,4	354,5	363,0	358,3	381,0	388,3	400,0	409,5	497,7	644,8	19,2	26,2
Handel	208,8	214,4	222,9	232,1	234,1	246,9	257,9	258,6	277,3	303,9	354,9	12,8	14,4
Transport	81,9	96,4	105,1	104,2	94,3	103,1	97,9	108,0	110,7	167,9	259,6	5,0	10,5
Hoteller og restauranter	23,7	25,6	26,6	26,6	30,0	31,0	32,5	33,4	21,5	25,9	30,3	1,5	1,2
Information og kommunikation	73,2	78,3	77,5	81,8	86,4	87,8	89,0	96,4	100,5	105,2	107,9	4,5	4,4
Finansiering og forsikring	102,4	98,8	102,9	106,1	106,8	110,4	111,9	110,6	108,8	117,0	115,5	6,3	4,7
Ejendomshandel, udl. af erhvervsjendomme	40,1	39,4	40,7	42,9	45,8	50,3	53,5	56,7	61,1	64,5	65,5	2,5	2,7
Boliger	128,8	128,6	135,3	138,7	143,2	147,7	154,7	160,0	163,5	166,1	172,5	7,6	7,0
Erhvervsservice	128,2	137,5	143,1	155,7	174,8	180,3	190,1	192,4	189,5	206,0	220,3	7,8	9,0
Videnservice	82,9	89,0	92,8	99,3	115,1	118,9	126,2	130,2	132,4	142,5	159,3	5,1	6,5
Rejsebureauer, rengøring mv.	45,3	48,4	50,3	56,4	59,7	61,4	63,9	62,2	57,1	63,4	61,0	2,8	2,5
Offentlig adm., undervisning, sundhed	378,9	381,4	388,3	394,8	398,5	404,2	413,9	424,1	435,7	455,6	463,3	23,2	18,8
Offentlig adm., forsvar, politi	92,3	90,7	90,2	91,3	91,0	91,6	93,6	97,1	100,0	105,8	109,0	5,6	4,4
Undervisning	105,6	106,3	112,4	115,1	116,9	117,4	119,7	121,6	122,7	126,4	128,4	6,5	5,2
Sundhed og socialvæsen	181,0	184,4	185,7	188,4	190,6	195,2	200,6	205,3	213,0	223,4	225,9	11,1	9,2
Kultur, fritid, anden service	56,2	56,8	57,3	57,6	59,4	61,7	61,5	63,5	54,0	58,1	65,5	3,4	2,7
Kultur og fritid	25,0	25,7	26,4	26,5	27,3	28,7	28,5	29,2	19,2	23,7	30,6	1,5	1,2
Andre serviceydelser	26,5	26,1	26,0	26,1	27,1	28,0	28,2	29,5	30,0	29,7	30,3	1,6	1,2
Private husholdninger med ansat medhjælp	4,6	4,9	5,0	5,0	5,0	5,0	4,8	4,8	4,8	4,7	4,6	0,3	0,2

Nye tal offentliggøres februar 2024.

www.statistikbanken.dk/nabp19 og nabp10

Bruttoværditilvækst i de enkelte brancher. 2010-priser, kædede værdier

	2012	2013	2014	2015	2016	2017	2018	2019	2020*	2021*	2022*	2012	2022*
<i>Milliarder kroner, 2010-priser, kædede værdier</i>												<i>Årlig realvækst i pct.</i>	
Bruttoværditilvækst[■] i alt	1 590,4	1 605,0	1 629,8	1 665,2	1 718,1	1 769,2	1 800,0	1 826,7	1 782,0	1 872,1	1 960,7	0,2	4,7
Heraf offentlig forvaltning og service [■]	365,3	367,0	375,2	380,5	378,0	379,4	377,1	382,3	366,2	378,4	375,4	-0,5	-0,8
Landbrug, skovbrug og fiskeri	21,7	20,7	24,2	21,2	17,9	20,4	20,2	20,5	21,9	18,6	17,5	11,4	-5,7
Råstofindvinding	40,6	34,0	32,2	28,0	28,4	23,6	20,6	18,0	13,8	14,5	15,0	-8,8	3,0
Industri	219,0	225,1	228,1	226,9	240,5	263,1	270,9	284,9	277,4	292,1	346,3	4,1	18,6
Forsyningsvirksomhed	41,4	38,1	37,2	40,8	41,4	41,1	42,2	40,6	39,1	42,5	41,4	2,3	-2,4
Energiforsyning	29,3	26,2	25,1	28,1	28,9	29,0	28,9	28,4	26,5	30,7	30,3	5,8	-1,3
Vandforsyning og renovation	12,2	11,8	11,8	12,5	12,4	12,1	13,1	12,2	12,2	12,2	11,6	-4,6	-4,7
Bygge og anlæg	73,0	74,5	76,6	84,7	91,8	95,6	93,0	89,7	89,6	92,8	101,0	2,3	8,8
Handel og transport mv.	311,2	321,3	324,4	333,5	346,0	357,7	373,8	379,5	359,2	382,1	397,3	-1,3	4,0
Handel	190,4	191,5	199,5	210,0	216,7	225,0	238,2	238,5	251,5	259,1	258,4	-1,9	-0,3
Transport	98,2	108,4	102,1	100,4	104,0	106,5	109,6	112,9	89,3	100,6	110,2	-0,1	9,6
Hoteller og restauranter	23,0	23,4	23,2	23,2	25,4	26,1	25,9	27,9	17,1	20,1	23,7	-1,2	17,8
Information og kommunikation	77,7	85,2	86,1	95,2	104,5	106,8	108,5	116,4	122,2	129,9	137,3	1,9	5,7
Finansiering og forsikring	90,4	88,9	88,3	84,9	85,0	87,3	89,8	89,5	92,0	94,3	88,4	-1,0	-6,2
Ejendomshandel, udl. af erhvervsjendomme	39,1	38,2	39,5	42,1	41,5	43,1	45,0	46,9	50,1	53,4	54,0	2,8	1,0
Boliger	118,4	116,8	119,8	122,5	123,2	125,4	128,8	130,3	131,8	133,1	135,1	-2,9	1,5
Erhvervsservice	126,6	134,5	138,1	146,5	160,7	163,4	167,8	167,0	164,5	179,9	193,1	0,1	7,4
Videnservice	80,8	86,7	89,4	94,3	108,0	110,7	114,5	116,3	117,4	125,5	138,8	-3,1	10,6
Rejsebureauer, rengøring mv.	45,8	47,9	48,7	52,2	52,9	52,9	53,5	51,1	47,7	54,9	55,0	6,3	0,1
Offentlig adm., undervisning, sundhed	377,5	377,2	386,3	392,9	390,7	391,1	389,1	394,8	380,8	399,0	393,5	0,0	-1,4
Offentlig adm., forsvar, politi	90,3	87,1	87,3	85,7	83,7	83,8	83,4	84,9	84,6	91,2	91,5	-0,4	0,3
Undervisning	100,3	100,9	109,1	117,4	119,2	117,2	116,7	116,3	115,1	118,9	116,3	-0,6	-2,2
Sundhed og socialvæsen	187,0	189,4	189,8	189,4	187,6	189,9	188,8	193,2	180,5	188,2	184,9	0,6	-1,7
Kultur, fritid, anden service	54,6	55,2	54,1	54,0	54,6	55,6	54,4	54,9	45,3	48,3	55,0	1,2	13,8
Kultur og fritid	24,2	25,4	24,6	24,6	25,0	25,7	25,3	25,4	16,2	19,4	24,6	3,9	26,9
Andre serviceydelser	25,9	25,0	24,7	24,5	24,8	25,0	24,5	25,3	24,8	24,7	26,2	-0,7	5,8
Private husholdninger med ansat medhjælp	4,5	4,7	4,8	4,8	4,8	4,8	4,5	4,1	4,2	4,0	3,9	-2,4	-1,9

Nye tal offentliggøres februar 2024.

www.statistikbanken.dk/nabp19 og nabp10

Aflønning af ansatte i de enkelte brancher

	2012	2013	2014	2015	2016	2017	2018	2019	2020*	2021*	2022*	2012	2022*
<i>Milliarder kroner, årets priser</i>												<i>Andel af total i pct.</i>	
Aflønning af ansatte[■] i alt	977,5	993,8	1 017,7	1 049,1	1 083,2	1 118,5	1 154,3	1 194,8	1 212,6	1 280,1	1 372,6	100,0	100,0
Heraf offentlig forvaltning og service [■]	314,6	316,8	321,6	325,5	327,3	332,6	340,5	348,5	357,3	372,9	384,0	32,2	28,0
Landbrug, skovbrug og fiskeri	9,0	9,3	9,9	10,7	11,0	11,5	11,6	12,1	12,3	12,4	13,1	0,9	1,0
Råstofindvinding	4,1	3,6	3,5	3,5	4,0	4,2	4,6	4,3	4,1	3,6	3,9	0,4	0,3
Industri	124,0	123,7	127,3	131,8	136,2	140,1	143,4	150,8	149,5	156,3	163,6	12,7	11,9
Forsyningsvirksomhed	10,3	9,9	10,5	10,4	10,9	10,5	10,8	12,0	12,7	13,5	17,1	1,1	1,2
Energiforsyning	5,8	5,7	6,0	5,7	5,9	5,6	6,0	7,0	7,3	7,7	10,7	0,6	0,8
Vandforsyning og renovation	4,5	4,2	4,5	4,7	4,9	5,0	4,8	5,1	5,4	5,8	6,4	0,5	0,5
Bygge og anlæg	56,3	55,7	58,0	61,6	65,8	69,6	73,5	76,6	80,0	86,2	93,2	5,8	6,8
Handel og transport mv.	209,5	211,4	215,7	222,9	231,4	241,2	248,2	255,3	256,0	269,4	295,7	21,4	21,5
Handel	139,1	140,3	143,1	147,3	152,5	160,3	165,3	170,5	174,3	183,7	197,7	14,2	14,4
Transport	52,9	52,9	53,5	55,4	57,2	57,9	58,7	59,5	58,4	60,7	68,0	5,4	5,0
Hoteller og restauranter	17,6	18,2	19,1	20,1	21,6	23,0	24,1	25,4	23,4	25,0	30,0	1,8	2,2
Information og kommunikation	46,0	46,1	46,9	49,0	50,8	51,7	54,5	57,2	59,0	65,0	71,2	4,7	5,2
Finansiering og forsikring	49,8	49,9	50,2	52,0	51,9	54,5	55,7	58,2	58,1	59,0	65,5	5,1	4,8
Ejendomshandel, udl. af erhvervsejendomme	7,3	7,4	7,5	8,0	8,7	9,2	9,8	10,3	11,0	11,9	12,7	0,7	0,9
Boliger	5,8	5,9	6,1	6,2	6,4	6,5	6,5	6,7	6,9	7,1	7,3	0,6	0,5
Erhvervsservice	97,7	103,6	108,2	113,9	121,6	127,9	134,4	138,4	140,1	151,8	172,2	10,0	12,5
Videnservice	62,7	66,0	68,0	71,2	75,5	79,2	83,1	85,4	88,1	96,4	111,4	6,4	8,1
Rejsebureauer, rengøring mv.	35,0	37,6	40,2	42,7	46,1	48,7	51,3	53,0	51,9	55,4	60,8	3,6	4,4
Offentlig adm., undervisning, sundhed	319,2	328,9	335,2	340,1	344,7	350,4	359,1	369,2	379,1	399,0	409,3	32,7	29,8
Offentlig adm., forsvar, politi	70,8	69,9	69,7	70,6	71,4	72,2	74,2	78,0	80,4	85,5	87,8	7,2	6,4
Undervisning	88,0	88,1	93,3	95,7	96,8	96,8	98,8	100,3	100,6	103,0	106,2	9,0	7,7
Sundhed og socialvæsen	160,5	170,9	172,3	173,9	176,4	181,4	186,1	190,9	198,0	210,6	215,3	16,4	15,7
Kultur, fritid, anden service	38,5	38,4	38,6	38,9	39,9	41,1	42,1	43,6	43,9	44,9	47,9	3,9	3,5
Kultur og fritid	14,7	14,5	14,8	15,1	15,5	16,0	16,7	17,4	17,2	17,8	19,6	1,5	1,4
Andre serviceydelser mv.	19,1	19,0	18,8	18,8	19,5	20,1	20,6	21,5	21,8	22,4	23,7	2,0	1,7
Private husholdninger med ansatte	4,6	4,9	5,0	5,0	5,0	5,0	4,8	4,8	4,8	4,7	4,6	0,5	0,3

Nye tal offentliggøres februar 2024.

www.statistikbanken.dk/nabp19 og nabp10

Bruttooverskud af produktion og blandet indkomst i de enkelte brancher

	2012	2013	2014	2015	2016	2017	2018	2019	2020*	2021*	2022*	2012	2022*
<i>Milliarder kroner, årets priser</i>												<i>Andel af total i pct.</i>	
Bruttooverskud af produktion[■] og blandet indkomst	653,3	664,6	687,1	700,5	726,2	767,6	779,9	792,2	819,6	896,5	1 062,8	100,0	100,0
Heraf offentlig forvaltning og service [■]	55,9	56,3	56,8	57,2	58,3	58,8	59,9	60,6	61,9	62,6	61,9	8,6	5,8
Landbrug, skovbrug og fiskeri	29,2	22,9	24,9	15,4	15,4	22,7	18,5	23,2	29,1	16,8	15,2	4,5	1,4
Råstofindvinding	52,6	43,8	36,0	19,9	16,4	17,2	20,0	14,6	6,0	10,7	31,6	8,1	3,0
Industri	92,5	103,2	107,0	119,8	135,1	143,8	149,9	157,4	158,4	143,5	141,8	14,2	13,3
Forsyningsvirksomhed	28,3	26,8	28,4	32,9	32,3	31,4	29,5	29,0	27,0	36,9	83,6	4,3	7,9
Energiforsyning	19,4	17,7	19,1	22,7	22,1	21,6	18,8	18,6	16,3	27,0	75,5	3,0	7,1
Vandforsyning og renovation	8,9	9,1	9,3	10,2	10,3	9,8	10,7	10,4	10,7	10,0	8,1	1,4	0,8
Bygge og anlæg	18,2	19,7	20,1	25,6	33,2	36,4	36,3	32,5	30,9	34,4	48,7	2,8	4,6
Handel og transport mv.	106,7	126,2	139,9	140,8	127,0	140,0	140,2	144,6	169,0	242,7	349,7	16,3	32,9
Handel	70,4	74,5	79,9	84,8	81,2	86,3	92,1	87,7	108,8	125,0	156,8	10,8	14,8
Transport	29,8	44,1	52,2	49,3	37,2	45,5	39,6	48,7	57,6	111,1	192,0	4,6	18,1
Hoteller og restauranter	6,5	7,7	7,8	6,8	8,5	8,1	8,5	8,2	2,5	6,7	0,9	1,0	0,1
Information og kommunikation	27,5	32,4	30,7	32,9	35,6	36,0	34,4	39,1	42,4	40,7	36,6	4,2	3,4
Finansiering og forsikring	48,4	42,0	45,3	46,0	47,9	48,1	48,2	44,0	42,7	49,6	40,9	7,4	3,8
Ejendomshandel, udl. af erhvervsejendomme	31,3	30,3	31,5	33,2	35,4	39,4	41,9	44,5	48,6	50,8	50,7	4,8	4,8
Boliger	106,5	109,0	114,0	117,7	120,7	125,1	130,8	135,2	140,2	140,1	145,1	16,3	13,7
Erhvervsservice	31,4	34,5	35,3	42,0	53,6	53,0	56,4	54,0	53,6	56,5	48,2	4,8	4,5
Videnservice	21,0	23,6	25,3	28,4	40,4	40,6	44,4	45,4	47,1	47,7	48,5	3,2	4,6
Rejsebureauer, rengøring mv.	10,4	10,9	10,0	13,5	13,2	12,4	12,0	8,7	6,5	8,8	-0,3	1,6	0,0
Offentlig adm., undervisning, sundhed	62,7	55,1	55,2	55,7	54,1	54,0	54,5	54,2	58,2	56,7	53,2	9,6	5,0
Offentlig adm., forsvar, politi	21,9	21,0	20,6	20,7	19,4	19,1	19,1	18,6	19,4	19,9	20,8	3,3	2,0
Undervisning	18,4	18,8	19,6	19,8	20,3	20,8	21,1	21,4	22,8	24,2	22,3	2,8	2,1
Sundhed og socialvæsen	22,5	15,3	14,9	15,3	14,5	14,0	14,4	14,1	16,1	12,7	10,1	3,4	1,0
Kultur, fritid, anden service	18,2	18,8	18,8	18,7	19,4	20,6	19,2	19,7	13,5	17,0	17,6	2,8	1,7
Kultur og fritid	11,3	12,2	12,3	12,1	12,5	13,5	12,4	12,5	4,9	8,9	11,8	1,7	1,1
Andre serviceydelser mv.	6,9	6,5	6,5	6,6	6,9	7,1	6,8	7,3	8,5	8,1	5,8	1,1	0,5

Nye tal offentliggøres februar 2024.

www.statistikbanken.dk/nabp19 og nabp10

Samlede præsterede timer i de enkelte brancher

	2012	2013	2014	2015	2016	2017	2018	2019*	2020	2021*	2022*	2012	2022*
<i>Millioner timer</i>												<i>Andel af total i pct.</i>	
Samlede præsterede timer i alt	3 938,1	3 943,9	3 945,2	3 980,8	4 061,7	4 099,7	4 091,2	4 121,7	3 998,2	4 151,0	4 339,1	100,0	100,0
Heraf offentlig forvaltning og service	1 128,7	1 135,3	1 124,8	1 116,9	1 105,3	1 107,0	1 109,6	1 114,1	1 090,7	1 119,4	1 137,3	28,7	26,2
Landbrug, skovbrug og fiskeri	107,3	106,5	107,7	108,7	103,1	103,8	99,9	95,9	94,2	93,1	93,8	2,7	2,2
Råstofindvinding	9,4	7,5	7,3	7,0	7,1	7,4	7,8	7,7	7,1	6,6	6,6	0,2	0,2
Industri	444,9	435,3	435,8	441,0	449,8	452,8	447,9	454,2	435,5	453,1	467,5	11,3	10,8
Forsyningsvirksomhed	35,6	33,3	34,8	33,9	34,7	33,1	31,9	34,5	35,3	37,3	39,8	0,9	0,9
Energiforsyning	18,1	16,9	17,5	15,6	16,3	14,9	14,9	17,1	17,5	18,2	19,4	0,5	0,4
Vandforsyning og renovation	17,5	16,4	17,2	18,3	18,4	18,2	17,0	17,5	17,8	19,1	20,4	0,4	0,5
Bygge og anlæg	269,8	265,0	269,8	277,6	286,5	295,6	300,5	303,2	308,6	324,9	341,2	6,9	7,9
Handel og transport mv.	930,5	935,5	931,1	939,9	980,8	992,6	985,7	989,7	926,3	963,7	1 032,1	23,6	23,8
Handel	605,5	605,8	603,4	605,0	628,0	636,6	629,8	630,7	612,0	633,3	659,2	15,4	15,2
Transport	213,5	213,1	209,9	212,5	219,4	218,0	215,6	215,9	199,1	205,4	220,8	5,4	5,1
Hoteller og restauranter	111,5	116,6	117,8	122,5	133,4	138,0	140,4	143,1	115,1	124,9	152,1	2,8	3,5
Information og kommunikation	149,1	149,6	149,6	151,9	156,4	157,4	157,4	161,6	162,4	175,0	186,6	3,8	4,3
Finansiering og forsikring	120,3	116,6	114,1	116,8	113,6	117,4	114,9	118,7	117,0	113,9	119,2	3,1	2,7
Ejendomshandel, udl. af erhvervsejendomme	42,3	42,8	41,8	42,3	42,7	42,5	42,5	42,4	42,4	44,2	47,0	1,1	1,1
Boliger	23,9	24,2	24,2	24,7	25,2	25,0	24,2	24,2	24,4	24,4	24,4	0,6	0,6
Erhvervsservice	394,9	412,6	419,7	434,3	458,4	468,2	474,1	475,0	462,7	488,0	523,0	10,0	12,1
Videnservice	234,0	244,0	244,6	251,4	263,5	267,6	269,4	268,6	268,3	281,5	306,7	5,9	7,1
Rejsebureauer, rengøring mv.	160,9	168,6	175,1	183,0	194,9	200,6	204,7	206,4	194,4	206,6	216,3	4,1	5,0
Offentlig adm., undervisning, sundhed	1 214,8	1 220,8	1 214,6	1 209,8	1 208,8	1 209,0	1 210,9	1 220,2	1 200,9	1 240,3	1 260,5	30,8	29,1
Offentlig adm., forsvar, politi	235,4	230,2	224,9	221,4	222,8	221,7	222,9	229,0	229,1	236,2	243,8	6,0	5,6
Undervisning	302,3	300,8	310,0	318,2	316,6	311,5	309,4	307,8	302,2	300,7	304,7	7,7	7,0
Sundhed og socialvæsen	677,1	689,9	679,6	670,2	669,4	675,8	678,6	683,4	669,6	703,4	712,0	17,2	16,4
Kultur, fritid, anden service	195,3	194,1	194,8	192,9	194,6	194,9	193,3	194,2	181,4	186,7	197,4	5,0	4,5
Kultur og fritid	63,7	62,7	64,5	65,6	66,5	67,6	69,1	70,1	61,4	65,9	74,1	1,6	1,7
Andre serviceydelser mv.	95,0	93,3	92,3	90,9	92,7	93,4	92,0	93,3	88,9	91,4	96,1	2,4	2,2
Private husholdninger med ansatte	36,6	38,1	38,0	36,4	35,4	33,8	32,2	30,8	31,1	29,4	27,2	0,9	0,6

Nye tal offentliggøres februar 2024.

www.statistikbanken.dk/nabb19 og nabb10

Præsterede timer for lønmodtagere i de enkelte brancher

	2012	2013	2014	2015	2016	2017	2018	2019*	2020*	2021*	2022*	2012	2022*
<i>Millioner timer</i>												<i>Andel af total i pct.</i>	
Præsterede timer for lønmodtagere i alt	3 622,1	3 628,4	3 631,8	3 650,5	3 747,2	3 789,8	3 789,8	3 840,0	3 722,3	3 872,5	4 060,6	100,0	100,0
Heraf offentlig forvaltning og service	1 128,7	1 135,3	1 124,8	1 116,9	1 105,3	1 107,0	1 109,6	1 114,1	1 090,7	1 119,4	1 137,3	31,2	28,0
Landbrug, skovbrug og fiskeri	56,8	56,9	59,1	56,7	57,0	59,4	57,6	57,4	56,7	56,4	58,2	1,6	1,4
Råstofindvinding	9,3	7,4	7,2	6,8	6,9	7,2	7,7	7,5	7,0	6,5	6,5	0,3	0,2
Industri	431,3	421,8	422,3	427,2	436,7	439,7	435,1	442,5	424,1	441,7	456,0	11,9	11,2
Forsyningsvirksomhed	34,9	32,5	33,9	32,4	33,7	32,1	31,0	33,7	34,6	36,5	39,1	1,0	1,0
Energiforsyning	18,1	16,9	17,5	15,6	16,3	14,9	14,9	17,1	17,5	18,2	19,4	0,5	0,5
Vandforsyning og renovation	16,7	15,6	16,4	16,8	17,4	17,2	16,1	16,7	17,1	18,3	19,7	0,5	0,5
Bygge og anlæg	231,1	225,8	231,1	238,7	248,6	257,9	263,8	268,2	273,6	289,5	305,7	6,4	7,5
Handel og transport mv.	854,1	861,7	860,0	868,0	912,5	926,2	922,7	932,5	871,8	908,9	977,2	23,6	24,1
Handel	556,6	559,4	558,3	559,1	585,3	594,9	590,7	595,3	577,7	598,9	625,3	15,4	15,4
Transport	198,8	198,8	196,1	198,7	206,2	205,3	203,3	204,9	188,7	195,2	209,9	5,5	5,2
Hoteller og restauranter	98,8	103,4	105,7	110,3	121,0	126,0	128,7	132,3	105,3	114,7	142,1	2,7	3,5
Information og kommunikation	133,0	133,3	132,7	133,9	139,1	140,1	140,4	145,7	146,9	159,3	170,8	3,7	4,2
Finansiering og forsikring	120,3	116,6	114,1	116,8	113,6	117,4	114,9	118,7	117,0	113,9	119,2	3,3	2,9
Ejendomshandel, udl. af erhvervsejendomme	32,0	32,4	31,7	29,5	32,1	32,6	32,8	33,7	34,0	36,1	39,5	0,9	1,0
Boliger	23,4	23,8	23,6	23,7	24,3	24,0	23,2	23,1	23,4	23,3	23,3	0,6	0,6
Erhvervsservice	337,9	353,9	359,6	370,7	395,7	405,8	412,1	416,5	405,3	429,4	463,8	9,3	11,4
Videnservice	194,7	203,5	203,0	206,9	219,5	223,8	225,9	227,8	228,5	240,8	266,0	5,4	6,5
Rejsebureauer, rengøring mv.	143,3	150,4	156,6	163,8	176,2	181,9	186,2	188,8	176,8	188,6	197,8	4,0	4,9
Offentlig adm., undervisning, sundhed	1 189,5	1 195,2	1 188,8	1 181,4	1 180,6	1 180,7	1 182,8	1 193,5	1 173,8	1 212,1	1 231,9	32,8	30,3
Offentlig adm., forsvar, politi	235,3	230,1	224,8	221,3	222,7	221,6	222,8	228,9	229,0	236,1	243,7	6,5	6,0
Undervisning	296,5	294,7	303,8	311,4	309,6	304,4	302,6	301,2	295,6	293,8	297,7	8,2	7,3
Sundhed og socialvæsen	657,7	670,4	660,3	648,8	648,3	654,8	657,5	663,4	649,2	682,2	690,5	18,2	17,0
Kultur, fritid, anden service	168,5	167,1	167,6	164,4	166,4	166,4	165,5	166,8	154,1	158,9	169,4	4,7	4,2
Kultur og fritid	58,6	57,3	58,8	59,0	59,9	60,7	62,1	63,2	54,5	58,6	66,8	1,6	1,6
Andre serviceydelser mv.	73,3	71,7	70,7	69,0	71,1	71,9	71,3	72,7	68,5	70,9	75,4	2,0	1,9
Private husholdninger med ansatte	36,6	38,1	38,0	36,4	35,4	33,8	32,2	30,8	31,1	29,4	27,2	1,0	0,7

Nye tal offentliggøres februar 2024.

www.statistikbanken.dk/nabb19 og nabb10

Beskæftigede i de enkelte brancher

	2012	2013	2014	2015	2016	2017	2018	2019	2020*	2021*	2022*	2012	2022*
<i>Tusinde personer</i>												<i>Andel af total i pct.</i>	
Beskæftigede¹ i alt	2 766,8	2 766,4	2 790,5	2 829,0	2 876,5	2 919,6	2 962,8	3 005,5	2 973,0	3 045,8	3 163,5	100,0	100,0
Heraf offentlig forvaltning og service	822,4	823,8	822,2	824,0	818,5	818,2	824,1	829,7	832,9	854,4	866,8	29,7	27,4
Landbrug, skovbrug og fiskeri	69,3	68,8	70,5	71,9	70,9	71,6	70,3	69,7	67,9	66,7	66,7	2,5	2,1
Råstofindvinding	5,6	4,4	4,3	4,2	4,3	4,4	4,7	4,6	4,3	3,9	4,0	0,2	0,1
Industri	283,3	278,2	279,6	283,2	286,5	290,0	294,5	299,7	290,7	294,7	302,4	10,2	9,6
Forsyningsvirksomhed	21,8	20,5	21,7	21,3	21,5	20,9	20,6	22,1	22,7	23,2	24,7	0,8	0,8
Energiforsyning	10,5	9,9	10,5	9,7	9,8	9,0	9,3	10,6	10,9	11,0	11,8	0,4	0,4
Vandforsyning og renovation	11,3	10,7	11,3	11,5	11,7	11,8	11,2	11,5	11,7	12,2	12,9	0,4	0,4
Bygge og anlæg	165,3	162,7	166,1	170,8	176,0	182,2	188,4	191,7	194,3	203,4	211,1	6,0	6,7
Handel og transport mv.	702,1	705,0	709,9	719,7	742,1	759,9	771,5	781,6	761,3	772,1	819,0	25,4	25,9
Handel	449,5	448,6	452,3	456,0	467,7	479,3	484,5	488,6	488,6	498,9	515,9	16,2	16,3
Transport	144,2	142,6	141,4	142,2	143,8	144,1	146,2	148,0	141,4	141,3	148,4	5,2	4,7
Hoteller og restauranter	108,3	113,7	116,2	121,6	130,7	136,5	140,8	145,0	131,3	131,9	154,7	3,9	4,9
Information og kommunikation	96,3	97,1	97,7	100,7	103,0	103,4	105,9	109,3	110,9	117,8	123,7	3,5	3,9
Finansiering og forsikring	79,6	77,2	76,6	77,4	75,4	77,8	77,9	80,2	78,7	76,7	78,9	2,9	2,5
Ejendomshandel, udl. af erhvervsejendomme	28,1	28,3	28,1	28,6	28,8	29,3	29,9	30,6	30,8	31,7	33,3	1,0	1,1
Boliger	16,3	16,3	16,5	16,8	17,0	17,0	16,9	17,1	17,1	17,1	17,1	0,6	0,5
Erhvervsservice	266,4	275,7	283,6	294,7	307,1	316,3	325,7	329,0	322,4	335,9	361,0	9,6	11,4
Videnservice	147,6	152,0	153,2	158,1	163,4	168,1	173,0	174,0	175,2	183,1	201,3	5,3	6,4
Rejsebureauer, rengøring mv.	118,8	123,7	130,4	136,6	143,7	148,2	152,6	154,9	147,2	152,7	159,7	4,3	5,0
Offentlig adm., undervisning, sundhed	880,6	881,0	883,6	887,4	888,8	889,4	897,4	908,7	914,0	946,2	959,0	31,8	30,3
Offentlig adm., forsvar, politi	156,7	152,2	149,9	148,9	149,1	148,9	149,7	154,4	156,9	164,1	167,7	5,7	5,3
Undervisning	217,1	218,2	225,2	232,4	233,6	229,3	230,2	225,8	227,0	233,3	233,3	7,8	7,4
Sundhed og socialvæsen	506,8	510,6	508,5	506,1	506,1	511,2	517,5	524,2	531,3	555,1	557,9	18,3	17,6
Kultur, fritid, anden service	152,1	151,1	152,2	152,4	154,9	157,2	159,2	161,2	157,9	156,4	162,7	5,5	5,1
Kultur og fritid	55,9	55,2	56,9	58,0	59,5	61,0	63,7	65,2	61,6	61,3	67,9	2,0	2,1
Andre serviceydelser mv.	70,1	69,1	68,5	68,7	70,2	71,6	72,1	73,8	73,8	74,0	76,0	2,5	2,4
Private husholdninger med ansatte	26,2	26,8	26,8	25,7	25,2	24,6	23,4	22,2	22,5	21,1	18,8	0,9	0,6

¹ Inklusive beskæftigede midlertidigt på orlov mv.

Nye tal offentliggøres februar 2024.

www.statistikbanken.dk/nabb19 og nabb10

Lønmodtagere i de enkelte brancher

	2012	2013	2014	2015	2016	2017	2018	2019	2020*	2021*	2022*	2012	2022*
<i>Tusinde personer</i>												<i>Andel af total i pct.</i>	
Lønmodtagere¹ i alt	2 585,4	2 586,7	2 610,7	2 645,4	2 696,2	2 738,6	2 781,1	2 824,3	2 794,4	2 865,7	2 985,4	100,0	100,0
Heraf offentlig forvaltning og service	822,4	823,8	822,2	824,0	818,5	818,2	824,1	829,7	832,9	854,4	866,8	31,8	29,0
Landbrug, skovbrug og fiskeri	37,9	38,1	40,2	41,5	42,1	43,4	42,5	42,7	41,8	41,2	42,3	1,5	1,4
Råstofindvinding	5,5	4,3	4,3	4,1	4,2	4,3	4,6	4,5	4,3	3,9	4,0	0,2	0,1
Industri	276,0	271,0	272,5	275,9	279,5	282,9	287,4	292,7	283,9	287,9	295,6	10,7	9,9
Forsyningsvirksomhed	21,3	20,0	21,1	20,7	20,9	20,3	20,1	21,6	22,2	22,8	24,3	0,8	0,8
Energiforsyning	10,5	9,9	10,5	9,7	9,8	9,0	9,3	10,6	10,9	11,0	11,8	0,4	0,4
Vandforsyning og renovation	10,8	10,1	10,7	11,0	11,2	11,3	10,7	11,0	11,3	11,8	12,5	0,4	0,4
Bygge og anlæg	147,6	145,4	148,6	153,0	158,6	164,8	170,8	174,3	177,4	186,0	193,9	5,7	6,5
Handel og transport mv.	657,5	662,5	668,2	678,5	702,3	720,5	733,0	744,0	724,9	736,1	783,3	25,4	26,2
Handel	421,1	421,9	426,0	430,1	442,7	454,5	460,5	465,2	465,7	476,1	493,5	16,3	16,5
Transport	136,1	134,8	133,8	134,7	136,5	136,9	139,1	141,0	134,8	134,9	141,7	5,3	4,7
Hoteller og restauranter	100,3	105,8	108,4	113,7	123,1	129,0	133,5	137,8	124,4	125,2	148,1	3,9	5,0
Information og kommunikation	88,4	88,9	89,2	91,9	94,3	94,6	96,9	100,4	102,0	108,9	114,8	3,4	3,8
Finansiering og forsikring	79,6	77,2	76,6	77,4	75,4	77,8	77,9	80,2	78,7	76,7	78,9	3,1	2,6
Ejendomshandel, udl. af erhvervsejendomme	21,0	21,1	21,2	21,7	22,4	23,0	23,7	24,6	25,0	26,1	28,1	0,8	0,9
Boliger	15,8	15,9	16,0	16,1	16,3	16,3	16,1	16,2	16,2	16,3	16,2	0,6	0,5
Erhvervsservice	234,6	243,2	250,2	260,1	272,4	281,0	289,5	292,4	286,1	299,0	323,9	9,1	10,8
Videnservice	126,2	130,1	130,6	134,6	139,8	144,1	148,4	149,3	150,6	158,3	176,3	4,9	5,9
Rejsebureauer, rengøring mv.	108,4	113,1	119,6	125,5	132,6	136,9	141,1	143,1	135,5	140,7	147,6	4,2	4,9
Offentlig adm., undervisning, sundhed	864,5	864,7	867,4	870,1	871,1	871,3	878,7	889,7	894,9	926,6	939,3	33,4	31,5
Offentlig adm., forsvar, politi	156,7	152,2	149,8	148,9	149,1	148,8	149,6	154,4	156,8	164,0	167,6	6,1	5,6
Undervisning	213,8	214,8	221,5	228,4	229,4	225,0	225,7	221,0	222,0	228,2	228,2	8,3	7,6
Sundhed og socialvæsen	494,0	497,8	496,1	492,8	492,7	497,5	503,4	510,0	517,1	540,5	543,5	19,1	18,2
Kultur, fritid, anden service	135,7	134,3	135,1	134,3	136,6	138,4	140,0	141,0	136,9	134,3	140,9	5,2	4,7
Kultur og fritid	52,7	51,8	53,3	54,0	55,3	56,6	59,0	60,3	56,5	56,1	62,6	2,0	2,1
Andre serviceydelser mv.	56,9	55,6	55,0	54,6	56,0	57,2	57,6	58,5	57,8	57,1	59,5	2,2	2,0
Private husholdninger med ansatte	26,2	26,8	26,8	25,7	25,2	24,6	23,4	22,2	22,5	21,1	18,8	1,0	0,6

¹ Inklusive lønmodtagere midlertidigt på orlov mv.

Nye tal offentliggøres februar 2024.

www.statistikbanken.dk/nabb19 og nabb10

Input-output tabel 2009

	Input i brancher								Input i alt
	Landbrug, fiskeri og råstof	Industri	Forsyningsvirksomhed	Bygge og anlæg	Handel og transport	Information og kommunikation	Finans, bolig og erhvervs-service	Offentlig adm. mv. og kultur	
<i>Millioner kroner, årets priser</i>									
Landbrug, fiskeri og råstof	10 419	46 015	13 141	577	388	17	399	280	71 238
Industri	14 194	87 155	1 974	36 185	23 072	7 248	6 197	11 197	187 222
Forsyningsvirksomhed	1 835	11 806	5 753	343	6 315	1 328	3 609	9 245	40 234
Bygge og anlæg	1 662	2 451	4 904	2 009	4 684	3 534	32 414	6 847	58 505
Handel og transport	5 939	41 304	5 305	23 972	74 848	9 574	17 284	26 200	204 424
Information og kommunikation	394	4 988	1 433	701	14 550	23 396	30 521	18 618	94 602
Finans, bolig og erhvervs-service	10 724	34 489	7 985	24 967	70 384	18 997	97 074	39 863	304 482
Offentlige adm. mv. og kultur	364	3 065	730	395	5 206	3 762	7 671	21 340	42 533
Indenlandsk leverance i alt	45 531	231 273	41 226	89 150	199 447	67 855	195 169	133 589	1 003 240
Import inkl. told	13 438	140 985	7 522	35 783	177 803	16 237	29 850	28 675	450 292
Produktskatter, netto og moms	1 076	3 673	991	1 733	10 223	158	17 263	28 818	63 936
Anvendelse i køberpriser	60 045	375 931	49 739	126 665	387 473	84 249	242 282	191 083	1 517 467
Andre produktionskatter, netto	-7 791	-256	-155	249	-1 071	-185	12 933	-2 207	1 518
Aflønning af ansatte	11 199	125 585	10 565	58 239	200 029	46 007	151 485	342 570	945 677
Bruttooverskud af produktionen og blandet indkomst	52 362	65 916	24 303	17 712	78 059	26 751	197 931	74 712	537 745
Produktionsværdi	115 814	567 176	84 452	202 865	664 490	156 822	604 631	606 158	3 002 408

	Endelig anvendelse							NPISH forbrug	Offentligt forbrug
	Husholdningernes forbrug								
	Føde- og drikkevarer og beklæd.	Boligben, boligudstyr mm.	Elektricitet og brændsel	Køb af køret og anden transport	Øvrige varer og tjenester	Turist-balance	Husholdningernes forbrug i alt		
<i>Millioner kroner, årets priser</i>									
Landbrug, fiskeri og råstof	1 582	0	80	54	1 521	0	3 236	0	373
Industri	28 131	4 458	1 008	5 404	3 208	0	42 209	0	1 844
Forsyningsvirksomhed	0	0	33 911	51	19	0	33 982	0	0
Bygge og anlæg	0	3 661	0	474	1	0	4 136	0	7 194
Handel og transport mv.	59 313	18 478	872	39 190	66 538	0	184 392	0	6 596
Information og kommunikation	0	0	0	11 182	14 107	0	25 289	0	3 307
Finans, bolig og erhvervs-service	0	152 671	627	1 701	74 595	0	229 594	0	8 063
Off. adm. mv. og kultur	704	2 536	0	2 998	60 789	0	67 027	26 970	446 824
Indenlandsk leverance i alt	89 730	181 804	36 498	61 054	220 779	0	589 865	26 970	474 201
Import inkl. told	29 982	9 910	2 367	17 014	20 463	34 291	114 027	0	4 503
Turistindtægter mv.	0	0	0	0	0	-31 455	-31 455	0	0
Produktskatter, netto og moms	41 566	8 790	26 997	26 683	31 445	0	135 480	0	2 376
Anvendelse i køberpris	161 278	200 504	65 862	104 751	272 687	2 836	807 917	26 970	481 081

	Endelig anvendelse							Endelig anvendelse i alt	I alt
	Faste bruttoinvesteringer								
	Maskiner og transp. midler	Bygninger og anlæg	Forskning og udvikling	Computer software	Øvrige investeringer	Lagerforøgelse	Eksport		
<i>Millioner kroner, årets priser</i>									
Landbrug, fiskeri og råstof	187	0	59	16	1 431	698	38 576	44 577	115 814
Industri	29 355	0	16 389	1 880	44	-8 852	297 084	379 954	567 176
Forsyningsvirksomhed	0	0	594	247	0	-76	9 471	44 218	84 452
Bygge og anlæg	382	119 098	18	181	0	0	13 350	144 360	202 865
Handel og transport mv.	12 157	0	1 353	6 118	793	-993	249 649	460 066	664 490
Information og kommunikation	487	0	2 204	9 442	3 133	-64	18 421	62 220	156 822
Finans, bolig og erhvervs-service	2 267	7 743	10 359	5 762	7	0	36 354	300 149	604 631
Off. adm. mv. og kultur	23	571	14 673	1 458	2 942	0	3 138	563 626	606 158
Indenlandsk leverance i alt	44 857	127 413	45 649	25 105	8 350	-9 287	666 044	1 999 168	3 002 408
Import inkl. told	49 758	3 119	7 367	3 172	1 221	-11 844	115 164	286 487	736 779
Turistindtægter mv.	0	0	0	0	0	0	31 455	0	0
Produktskatter, netto og moms	12 178	21 332	94	423	-35	-145	-1 085	170 619	234 555
Anvendelse i køberpris	106 793	151 863	53 111	28 700	9 537	-21 276	811 578	2 456 274	3 973 742

Input-output tabel 2019

	Input i brancher								Input i alt
	Landbrug, fiskeri og råstof	Industri	Forsyningsvirksomhed	Bygge og anlæg	Handel og transport	Information og kommunikation	Finans, bolig og erhvervs-service	Offentlig adm. mv. og kultur	
<i>Millioner kroner, årets priser</i>									
Landbrug, fiskeri og råstof	14 561	54 866	3 425	946	738	29	647	398	75 610
Industri	15 864	109 459	2 773	51 444	29 131	5 831	6 066	10 448	231 016
Forsyningsvirksomhed	1 905	12 896	6 031	359	7 077	1 531	4 012	10 028	43 839
Bygge og anlæg	1 736	3 590	3 260	1 884	4 565	2 873	41 770	7 585	67 262
Handel og transport	5 366	52 601	7 111	36 727	106 020	8 387	19 074	28 883	264 170
Information og kommunikation	358	4 127	1 660	522	19 497	30 378	29 750	18 663	104 953
Finans, bolig og erhvervs-service	11 296	38 037	12 373	36 620	101 753	26 833	152 032	49 986	428 930
Offentlige adm. mv. og kultur	385	4 559	835	425	6 028	4 370	10 343	28 707	55 651
Indenlandsk leverance i alt	51 471	280 136	37 468	128 926	274 807	80 233	263 693	154 697	1 271 431
Import inkl. told	14 577	203 454	10 643	55 229	303 287	24 325	58 076	44 555	714 145
Produktsskatter, netto og moms	1 455	1 473	579	2 283	10 788	-26	20 261	31 852	68 663
Anvendelse i køberpriser	67 503	485 062	48 690	186 438	588 883	104 531	342 030	231 103	2 054 240
Andre produktsskatter, netto	-6 018	1 671	-1 145	721	112	105	28 308	754	24 509
Aflønning af ansatte	16 402	150 795	12 044	76 613	255 314	57 174	213 628	412 865	1 194 836
Bruttooverskud af produktionen og blandet indkomst	37 843	157 357	29 013	32 540	144 594	39 106	277 878	73 903	792 234
Produktionsværdi	115 729	794 886	88 602	296 313	988 903	200 917	861 844	718 625	4 065 819

	Endelig anvendelse							NPISH forbrug	Offentligt forbrug
	Husholdningernes forbrug								
	Føde- og drikkevarer og beklæd.	Boligben, boligudstyr mm.	Elektricitet og brændsel	Køb af køret samt anden transport	Øvrige varer og tjenester	Turist-balance	Husholdning-ernes forbrug i alt		
<i>Millioner kroner, årets priser</i>									
Landbrug, fiskeri og råstof	2 505	1	55	75	2 246	0	4 881	0	459
Industri	29 084	5 509	86	8 459	4 544	0	47 683	0	973
Forsyningsvirksomhed	0	0	39 725	90	28	0	39 844	0	0
Bygge og anlæg	0	3 251	0	712	0	0	3 964	0	6 394
Handel og transport mv	71 925	26 659	1 921	53 096	92 928	0	246 528	0	7 283
Information og kommunikation	0	0	0	11 924	16 605	0	28 529	0	3 494
Finans, bolig og erhvervs-service	0	216 486	1 180	5 217	85 219	0	308 103	0	16 216
Off. adm. mv. og kultur	591	2 027	0	2 795	79 375	0	84 789	32 944	515 675
Indenlandsk leverance i alt	104 105	253 934	42 967	82 370	280 945	0	764 321	32 944	550 494
Import inkl. told	44 516	15 230	3 137	32 445	32 461	45 024	172 813	0	4 949
Turistindtægter mv	0	0	0	0	0	-59 556	-59 556	0	0
Produktsskatter, netto og moms	51 221	12 671	29 016	38 816	42 731	0	174 454	0	2 147
Anvendelse i køberpris	199 842	281 835	75 119	153 631	356 137	-14 532	1 052 032	32 944	557 590

	Endelig anvendelse							Endelig anvendelse i alt	I alt
	Faste bruttoinvesteringer								
	Maskiner og transp midler	Bygninger og anlæg	Forskning og udvikling	Computer software	Øvrige investeringer	Lagerforøgelser	Eksport		
<i>Millioner kroner, årets priser</i>									
Landbrug, fiskeri og råstof	130	0	184	33	0	-373	34 805	40 119	115 729
Industri	25 215	0	21 073	3 212	379	6 772	458 563	563 870	794 886
Forsyningsvirksomhed	1	0	138	860	0	130	3 790	44 764	88 602
Bygge og anlæg	362	184 075	63	208	0	0	33 985	229 051	296 313
Handel og transport mv	17 438	0	1 664	10 151	1 057	570	440 041	724 733	988 903
Information og kommunikation	1 491	0	1 303	16 897	4 054	-53	40 247	95 963	200 917
Finans, bolig og erhvervs-service	2 235	15 709	15 124	8 695	1	65	66 766	432 913	861 844
Off. Adm. mv. og kultur	25	385	19 606	2 343	4 259	0	2 947	662 974	718 625
Indenlandsk leverance i alt	46 898	200 170	59 156	42 399	9 750	7 112	1 081 144	2 794 387	4 065 819
Import inkl. told	60 262	5 269	9 908	7 706	1 342	2 886	215 785	480 919	1 195 065
Turistindtægter mv.	0	0	0	0	0	0	59 556	0	0
Produktsskatter, netto og moms	17 541	32 533	0	1 622	-143	605	-1 175	227 584	296 248
Anvendelse i køberpris	124 701	237 971	69 064	51 727	10 948	10 603	1 355 310	3 502 891	5 557 131

Investeringer[■] efter art

	2011	2012	2013	2014	2015	2016	2017	2018	2019	2020*	2021*	2011	2021*
<i>Milliarder kroner, årets priser</i>												<i>Andel af total i pct.</i>	
Faste bruttoinvesteringer[■] i alt	335,4	355,8	367,7	379,7	404,2	443,2	465,5	489,6	490,9	518,1	566,1	100,0	100,0
Boliger	79,7	77,2	71,3	76,5	81,8	88,6	101,2	108,9	119,1	132,6	150,7	23,8	26,6
Andre bygninger	44,9	45,3	46,8	52,1	55,4	63,2	67,7	69,8	70,8	70,6	76,1	13,4	13,4
Anlæg	34,1	38,2	40,8	37,4	46,5	47,9	43,7	47,1	48,1	49,8	57,6	10,2	10,2
Transportmidler	26,9	32,1	34,2	44,7	48,1	49,1	59,9	62,8	48,1	42,7	48,2	8,0	8,5
ICT udstyr, andre maskiner og inventar samt våbensystemer	60,3	70,9	81,1	69,7	71,1	78,4	77,7	75,3	76,6	83,9	95,9	18,0	16,9
ICT udstyr	18,3	19,7	18,8	17,9	19,2	19,4	19,4	18,6	20,6	5,5	...
IT-udstyr	16,4	17,3	16,9	15,6	16,5	17,0	16,8	16,1	16,6	4,9	...
Telekommunikationsudstyr	1,9	2,4	1,9	2,3	2,7	2,4	2,6	2,5	4,0	0,6	...
Andre maskiner og inventar samt våbensystemer	41,9	51,2	62,3	51,8	51,9	59,0	58,2	56,7	56,0	12,5	...
Stambesætninger mv.	-0,1	0,0	-0,1	-0,1	0,0	-0,2	0,1	-0,1	0,0	-0,3	0,0	0,0	0,0
Intellektuelle rettigheder	89,7	92,3	93,6	99,5	101,2	116,2	115,1	125,7	128,2	138,8	137,7	26,7	24,3
Forskning og udvikling	50,7	53,4	53,6	56,2	56,5	69,2	64,5	69,3	69,1	15,1	...
Olie, gas, mineral efterforskning	0,8	2,0	1,6	2,4	1,4	0,3	0,3	0,2	0,3	0,2	...
Computer software	32,7	30,8	32,2	34,4	36,6	39,7	43,0	48,8	51,7	9,8	...
Originalværker indenfor kunst og underholdning mv.	5,5	6,1	6,2	6,4	6,7	7,0	7,4	7,4	7,1	1,6	...
Forbrug af fast realkapital	324,1	332,5	333,8	334,2	338,4	349,0	358,5	371,8	393,1	403,2	419,7	96,6	74,1
Faste nettoinvesteringer i alt	11,2	23,4	33,8	45,5	65,8	94,1	107,0	117,7	97,8	114,9	146,4	3,4	25,9
<i>Milliarder kroner, 2010-priser, kædede værdier</i>												<i>Årlig realvækst i pct.</i>	
Faste bruttoinvesteringer[■] i alt	329,3	341,6	350,9	361,8	381,8	412,0	428,5	446,4	440,4	462,9	491,8	0,4	6,2
Boliger	77,4	73,2	67,5	72,1	75,9	79,5	88,4	92,6	98,4	107,4	118,1	15,8	9,9
Andre bygninger	43,4	42,8	44,3	48,9	51,4	56,9	59,2	60,2	59,5	58,8	63,0	-2,9	7,0
Anlæg	32,2	35,7	38,3	35,3	44,7	45,0	40,0	41,3	41,4	42,4	46,0	6,7	8,7
Transportmidler	27,7	32,7	34,8	47,0	48,1	48,3	59,8	62,7	47,8	42,4	47,9	-23,3	13,0
ICT udstyr, andre maskiner og inventar samt våbensystemer	60,9	69,1	77,7	66,2	66,7	74,6	75,8	75,4	77,0	84,8	91,4	3,9	7,9
ICT udstyr	19,3	20,4	19,2	18,8	20,7	22,7	24,6	25,7	30,8	24,7	...
IT-udstyr	17,1	17,8	17,0	16,1	17,5	19,6	21,1	22,2	25,0	22,5	...
Telekommunikationsudstyr	2,2	2,6	2,2	2,8	3,3	3,1	3,6	3,6	5,9	46,1	...
Andre maskiner og inventar samt våbensystemer	41,6	48,6	58,1	47,3	46,1	51,9	51,6	50,5	48,6	-3,6	...
Stambesætninger mv.	-0,1	0,0	-0,1	-0,2	0,0	-0,2	0,1	-0,1	0,0	-0,2	0,0	164,2	-94,6
Intellektuelle rettigheder	87,8	88,5	88,9	93,7	96,1	108,9	106,5	115,6	116,0	126,7	124,4	-4,1	-1,8
Forskning og udvikling	49,6	51,2	50,8	52,8	52,5	63,7	58,5	61,9	60,5	-6,6	...
Olie, gas, mineral efterforskning	0,8	1,9	1,6	2,3	1,2	0,3	0,3	0,2	0,2	6,4	...
Computer software	32,1	29,6	30,8	32,8	36,4	38,7	41,5	47,6	49,7	-1,7	...
Originalværker indenfor kunst og underholdning mv.	5,4	5,7	5,7	5,8	6,0	6,2	6,4	6,4	6,1	4,5	...
Forbrug af fast realkapital	318,4	318,6	318,1	317,5	318,9	324,3	330,3	339,6	353,4	360,1	367,4	-0,7	2,0
Faste nettoinvesteringer i alt	10,9	22,9	32,9	44,6	63,7	89,0	99,8	108,4	88,5	104,4	126,5	48,5	21,1

Nye tal er offentliggjort juni 2023.

www.statistikbanken.dk/nahk

Investeringer[■] efter art

Procent

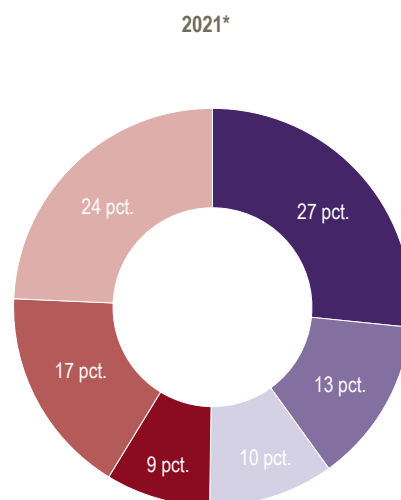
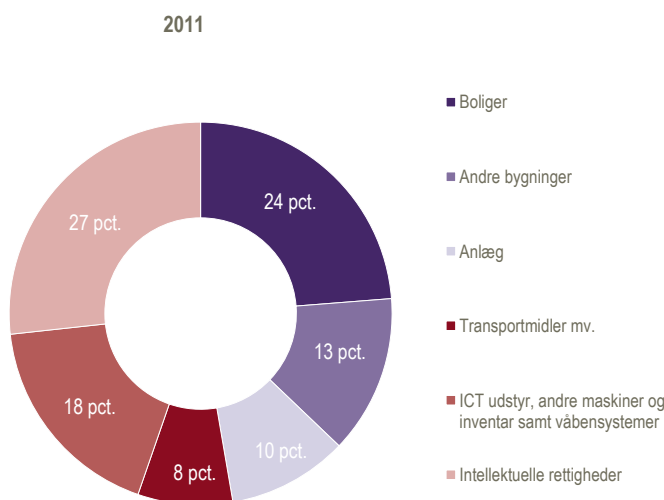

Faste bruttoinvesteringer fordelt på de enkelte brancher. Årets priser

	2011	2012	2013	2014	2015	2016	2017	2018	2019	2020*	2021*	2011	2019
<i>Milliarder kroner, årets priser</i>												<i>Andel af total i pct.</i>	
Faste bruttoinvesteringer^m i alt	335,4	355,8	367,7	379,7	404,2	443,2	465,5	489,6	490,9	518,1	566,1	100,0	100,0
Heraf offentlig forvaltning og service	61,4	71,8	70,7	76,5	73,9	79,6	74,4	77,2	74,9	84,1	85,4	18,3	15,3
Landbrug, skovbrug og fiskeri	8,1	9,2	10,7	9,8	9,7	8,9	10,1	9,4	9,1	2,4	1,9
Råstofindvinding	6,3	8,2	9,3	12,0	11,8	7,7	2,7	4,4	5,8	1,9	1,2
Industri	53,0	57,6	56,3	59,0	60,1	73,5	70,0	70,5	69,7	15,8	14,2
Forsyningsvirksomhed	16,2	20,2	29,2	18,5	28,0	31,1	33,5	28,4	29,2	4,8	6,0
Energiforsyning	8,4	11,3	20,1	11,7	15,1	17,9	20,0	17,8	18,1	2,5	3,7
Vandforsyning og renovation	7,7	8,8	9,0	6,8	12,9	13,2	13,5	10,6	11,1	2,3	2,3
Bygge og anlæg	5,5	5,7	6,1	7,0	6,8	6,6	6,7	6,8	6,4	1,6	1,3
Handel og transport mv.	39,4	46,8	56,9	61,5	64,9	65,6	69,2	74,3	56,6	11,8	11,5
Handel	16,8	17,3	17,1	18,8	19,6	20,6	19,6	19,0	17,4	5,0	3,5
Transport	20,5	27,7	37,4	40,5	43,2	42,4	46,3	52,5	36,5	6,1	7,4
Hoteller og restauranter	2,1	1,9	2,4	2,2	2,1	2,6	3,3	2,8	2,7	0,6	0,5
Information og kommunikation	22,5	20,9	20,8	20,9	22,1	23,1	28,1	33,9	35,7	6,7	7,3
Finansiering og forsikring	10,8	15,5	10,8	11,3	13,1	18,5	19,7	24,0	23,2	3,2	4,7
Ejendomshandel, udl. af erhvervsejendomme	7,9	1,8	3,7	6,7	7,5	10,4	12,3	14,8	15,7	2,4	3,2
Boliger	80,9	78,6	72,8	78,0	83,3	90,2	103,1	111,0	121,6	24,1	24,8
Erhvervsservice	20,1	18,6	19,3	19,2	22,8	27,7	31,4	32,0	37,0	6,0	7,5
Videnservice	11,8	10,1	10,4	9,9	9,0	11,0	12,3	15,2	20,3	3,5	4,1
Rejsebureauer, rengøring mv.	8,3	8,5	8,9	9,3	13,8	16,7	19,0	16,8	16,7	2,5	3,4
Offentlig adm., undervisning, sundhed	55,0	62,4	61,7	65,4	63,6	69,1	66,9	68,8	69,6	16,4	14,2
Offentlig adm., forsvar, politi	19,2	21,3	20,1	20,9	20,6	22,2	22,6	23,8	23,2	5,7	4,7
Undervisning	19,5	23,1	24,7	26,7	25,8	29,5	25,8	26,6	27,1	5,8	5,5
Sundhed og socialvæsen	16,3	17,9	16,9	17,8	17,3	17,4	18,5	18,4	19,3	4,8	3,9
Kultur, fritid, anden service	9,6	10,4	10,1	10,4	10,7	10,9	11,7	11,4	11,3	2,9	2,3
Kultur og fritid	6,0	6,7	6,6	6,9	7,6	7,5	7,9	7,6	7,6	1,8	1,6
Andre serviceydelser mv.	3,6	3,7	3,5	3,5	3,1	3,4	3,8	3,8	3,7	1,1	0,8
Private husholdninger med ansatte	0,0	0,0	0,0	0,0	0,0	0,0	0,0	0,0	0,0	0,0	0,0

Nye tal er offentliggjort juni 2023.

www.statistikbanken.dk/nabk10 og nabk19

Faste bruttoinvesteringer fordelt på de enkelte brancher. 2010-priser, kædede værdier

	2011	2012	2013	2014	2015	2016	2017	2018	2019	2020*	2021*	2011	2019
<i>Milliarder kroner, 2010-priser, kædede værdier</i>												<i>Årlig realvækst i pct.</i>	
Faste bruttoinvesteringer^m i alt	329,3	341,6	350,9	361,8	381,8	412,0	428,5	446,4	440,4	462,9	491,8	0,4	-1,3
Heraf offentlig forvaltning og service	60,0	68,8	67,7	72,9	70,5	75,0	69,0	70,6	67,3	75,5	75,7	0,8	-4,7
Landbrug, skovbrug og fiskeri	7,9	8,6	9,9	9,0	8,7	7,8	8,7	8,3	7,8	-8,3	-6,3
Råstofindvinding	6,1	7,8	8,8	11,3	11,0	7,3	2,6	4,1	5,3	11,9	30,0
Industri	52,1	55,5	53,6	55,5	56,2	68,1	64,3	64,1	62,3	19,0	-2,8
Forsyningsvirksomhed	15,5	19,1	27,5	17,4	26,5	28,9	30,7	25,4	25,7	-17,0	1,4
Energiforsyning	8,4	11,1	19,6	11,4	14,7	17,2	18,9	16,4	16,4	-17,6	0,2
Vandforsyning og renovation	7,2	8,1	8,2	6,2	11,8	11,8	11,9	9,1	9,5	-16,4	3,4
Bygge og anlæg	5,6	5,7	6,0	7,0	6,8	6,8	6,9	7,1	6,6	12,7	-7,0
Handel og transport mv.	39,1	45,4	55,2	60,1	61,4	61,4	65,2	70,4	52,7	-20,2	-25,2
Handel	16,9	17,2	16,8	19,0	19,7	20,6	19,8	19,3	17,8	-7,1	-8,0
Transport	20,1	26,3	35,7	38,7	39,4	38,1	41,9	47,8	32,3	-31,0	-32,5
Hoteller og restauranter	2,1	1,8	2,4	2,2	2,0	2,5	3,2	2,7	2,5	26,1	-5,6
Information og kommunikation	22,2	20,1	19,9	19,9	21,2	21,8	26,2	31,6	33,3	-5,5	5,3
Finansiering og forsikring	10,7	15,2	10,5	11,0	12,8	17,8	19,1	23,2	22,7	0,4	-2,1
Ejendomshandel, udl. af erhvervsejendomme	7,8	1,7	3,4	6,2	6,9	9,5	11,0	13,1	13,7	-13,8	4,2
Boliger	78,7	74,6	68,9	73,5	77,4	81,0	90,3	94,7	100,9	14,9	6,5
Erhvervsservice	20,1	18,1	18,4	18,6	21,9	26,2	29,9	30,3	34,9	-6,7	15,1
Videnservice	11,6	9,7	9,9	9,5	8,6	10,5	11,7	14,5	19,1	-21,5	32,1
Rejsebureauer, rengøring mv.	8,5	8,4	8,5	9,1	13,4	15,8	18,3	16,0	15,9	25,7	-0,2
Offentlig adm., undervisning, sundhed	53,9	59,9	59,1	62,4	60,7	65,3	62,4	63,3	63,1	0,0	-0,4
Offentlig adm., forsvar, politi	18,7	20,3	19,1	19,9	19,7	21,0	21,0	21,7	20,7	2,4	-4,3
Undervisning	19,2	22,5	23,9	25,7	24,7	28,0	24,2	24,6	24,6	-12,7	0,2
Sundhed og socialvæsen	15,9	17,1	16,1	16,8	16,3	16,3	17,2	17,2	17,8	17,5	3,9
Kultur, fritid, anden service	9,4	10,0	9,6	9,9	10,1	10,2	10,8	10,6	10,4	-7,4	-1,7
Kultur og fritid	5,8	6,4	6,3	6,6	7,1	6,9	7,2	6,9	6,7	-3,1	-1,6
Andre serviceydelser mv.	3,6	3,6	3,3	3,3	3,0	3,2	3,6	3,7	3,6	-13,6	-1,8
Private husholdninger med ansatte

Nye tal er offentliggjort juni 2023.

www.statistikbanken.dk/nabk10 og nabk19

Fast realkapital. Årets priser

	2011	2012	2013	2014	2015	2016	2017	2018	2019	2020*	2021*
<i>Milliarder kroner, årets priser</i>											
Bruttobeholdning i alt, ultimo	10 463,4	10 734,6	10 912,7	11 090,7	11 416,4	11 842,2	12 269,9	12 721,1	13 310,7	13 857,3	14 531,3
Boliger	4 455,8	4 629,2	4 744,8	4 901,9	5 042,9	5 244,1	5 388,4	5 592,5	5 871,9	6 135,8	6 436,7
Andre bygninger	2 311,4	2 312,2	2 304,9	2 298,8	2 356,1	2 429,3	2 514,1	2 592,6	2 653,3	2 715,2	2 776,3
Anlæg	1 306,5	1 337,9	1 360,8	1 348,9	1 391,0	1 466,7	1 558,1	1 650,7	1 720,4	1 834,3	2 019,8
Transportmidler	457,3	466,8	479,5	499,7	545,8	564,8	590,0	616,1	640,0	664,8	681,5
ICT udstyr, andre mask. og inv. samt våbensystemer	1 191,1	1 214,3	1 224,1	1 220,3	1 236,7	1 254,5	1 298,7	1 310,2	1 425,0	1 457,8	1 507,4
ICT udstyr	124,3	129,5	131,2	129,0	133,7	136,9	140,0	139,6
IT-udstyr	100,2	103,9	105,6	103,9	106,5	108,4	110,6	109,7
Telekommunikationsudstyr	24,1	25,6	25,6	25,1	27,2	28,4	29,4	29,9
Andre mask. og inventar samt våbensystemer	1 066,8	1 084,8	1 093,0	1 091,3	1 103,0	1 117,7	1 158,7	1 170,6
Stambesætninger mv.	8,4	8,7	8,5	8,4	8,0	8,1	9,0	8,5	14,8	25,0	43,6
Intellektuelle rettigheder	732,9	765,7	790,0	812,8	835,8	874,6	911,5	950,5	985,3	1 024,4	1 066,0
Forskning og udvikling	519,7	542,4	557,4	569,6	585,1	611,7	629,1	648,7
Olie, gas, mineral efterforskning	22,6	24,7	26,1	28,4	30,4	30,9	32,1	32,1
Computer software	162,5	168,7	174,7	181,4	184,9	194,5	209,7	226,7
Originalværker indenfor kunst og underholdn. mv.	28,0	29,8	31,7	33,4	35,4	37,5	40,6	43,0
Forbrug af fast realkapital¹ i alt	324,1	332,5	333,8	334,2	338,4	349,0	358,5	371,8	393,1	403,2	419,7
Boliger	51,9	54,1	55,6	57,0	59,0	61,8	63,9	66,7	69,5	72,4	75,7
Andre bygninger	49,0	49,2	48,7	49,2	48,6	50,0	51,1	52,3	53,5	54,6	55,9
Anlæg	38,2	38,1	37,9	36,2	35,3	36,2	37,1	38,5	39,1	40,0	42,6
Transportmidler	33,8	35,1	34,0	34,1	35,0	36,5	37,3	39,5	42,1	43,7	45,0
ICT udstyr, andre mask. og inv. samt våbensystemer	71,2	72,1	72,2	70,1	70,8	70,5	70,6	71,2	78,5	77,6	80,1
ICT udstyr	14,6	15,4	16,0	15,7	15,5	15,5	15,8	15,7
IT-udstyr	13,2	14,0	14,6	14,3	14,0	14,0	14,2	14,1
Telekommunikationsudstyr	1,4	1,4	1,4	1,4	1,4	1,5	1,5	1,6
Andre mask. og inventar samt våbensystemer	56,7	56,7	56,2	54,4	55,4	55,1	54,9	55,6
Stambesætninger mv.	0,0	0,0	0,0	0,0	0,0	0,0	0,0	0,0
Intellektuelle rettigheder	80,1	83,9	85,5	87,6	89,7	94,0	98,6	103,6	110,4	115,0	120,4
Forskning og udvikling	45,5	47,5	48,8	49,6	50,5	53,1	55,9	57,7
Olie, gas, mineral efterforskning	0,8	0,8	0,9	0,9	1,0	1,0	1,0	0,9
Computer software	29,1	30,5	30,4	31,4	32,3	33,8	35,3	38,2
Originalværker indenfor kunst og underholdn. mv.	4,8	5,2	5,4	5,7	5,9	6,1	6,4	6,7
Nettobeholdning i alt, ultimo	5 922,4	6 047,2	6 126,7	6 228,4	6 401,1	6 649,3	6 879,9	7 129,9	7 395,3	7 690,6	8 057,2
Boliger	2 528,8	2 625,9	2 690,7	2 778,0	2 863,1	2 992,3	3 079,7	3 201,4	3 366,7	3 523,5	3 701,9
Andre bygninger	1 347,3	1 346,9	1 342,2	1 338,4	1 372,3	1 415,1	1 465,6	1 512,7	1 548,6	1 586,6	1 624,5
Anlæg	760,4	763,4	762,5	754,7	767,8	798,5	834,2	869,1	890,6	934,6	1 014,4
Transportmidler	271,9	276,6	282,4	293,2	319,7	335,0	354,1	375,6	389,4	402,7	408,6
ICT udstyr, andre mask. og inv. samt våbensystemer	577,6	583,5	588,4	591,2	592,6	599,0	615,4	617,1	620,1	632,3	656,7
ICT udstyr	64,6	68,9	70,3	69,5	72,4	74,5	76,4	76,3
IT-udstyr	52,6	56,1	57,5	56,4	58,1	59,6	60,9	60,6
Telekommunikationsudstyr	12,1	12,8	12,8	13,1	14,3	15,0	15,5	15,6
Andre mask. og inventar samt våbensystemer	513,0	514,7	518,1	521,6	520,2	524,4	539,0	540,9
Stambesætninger mv.	8,4	8,7	8,5	8,4	8,0	8,1	9,0	8,5	14,8	25,0	43,6
Intellektuelle rettigheder	427,9	442,2	452,0	464,4	477,7	501,3	521,9	545,4	565,0	586,0	607,5
Forskning og udvikling	312,4	322,7	328,7	335,7	344,7	362,1	372,4	384,7
Olie, gas, mineral efterforskning	13,7	15,1	15,8	17,2	18,1	17,5	17,0	16,5
Computer software	84,6	85,9	87,9	91,1	93,6	99,4	108,5	119,2
Originalværker indenfor kunst og underholdn. mv.	17,2	18,5	19,6	20,4	21,3	22,3	23,9	25,0

Fast realkapital. 2010-priser, kædede værdier

	2011	2012	2013	2014	2015	2016	2017	2018	2019	2020*	2021*
<i>Milliarder kroner, 2010-priser, kædede værdier</i>											
Bruttobeholdning i alt, ultimo	10 056,6	10 156,0	10 238,1	10 294,0	10 375,7	10 540,1	10 709,7	10 929,5	11 127,2	11 329,8	11 540,1
Boliger	4 262,2	4 302,9	4 331,2	4 365,0	4 392,5	4 424,9	4 470,8	4 522,4	4 582,4	4 638,5	4 696,6
Andre bygninger	2 213,3	2 208,1	2 194,8	2 190,5	2 172,0	2 189,9	2 202,3	2 228,9	2 248,4	2 302,3	2 335,4
Anlæg	1 229,7	1 256,1	1 285,7	1 291,0	1 330,5	1 365,1	1 397,8	1 433,5	1 468,1	1 506,5	1 550,6
Transportmidler	461,2	462,3	471,7	502,3	515,9	548,4	591,2	631,7	635,5	636,7	658,9
ICT udstyr, andre mask. og inv. samt våbensystemer	1 162,0	1 180,8	1 192,4	1 166,7	1 170,0	1 189,2	1 210,2	1 254,3	1 321,2	1 341,9	1 370,0
ICT udstyr	130,0	135,7	139,4	141,3	145,2	157,8	171,1	185,8
IT-udstyr	103,8	107,4	109,2	110,7	113,3	123,0	133,1	144,9
Telekommunikationsudstyr	26,2	28,3	30,4	30,7	32,1	34,9	38,3	41,1
Andre mask. og inventar samt våbensystemer	1 032,1	1 045,4	1 053,4	1 026,2	1 026,0	1 034,2	1 044,0	1 075,7
Stambesætninger mv.	7,8	7,8	7,8	7,7	7,7	7,6	7,7	7,6	7,6	6,9	6,9
Intellektuelle rettigheder	720,3	737,9	754,7	771,5	789,0	820,6	840,1	869,9	888,0	923,7	955,1
Forskning og udvikling	514,0	524,5	533,3	540,7	546,4	569,9	579,0	589,5
Olie, gas, mineral efterforskning	21,8	23,6	24,9	26,8	26,9	26,9	27,1	26,9
Computer software	157,7	161,8	167,4	173,5	183,6	190,3	199,1	217,4
Originalværker indenfor kunst og underholdn. mv.	26,8	28,0	29,1	30,4	32,0	33,5	35,0	36,8
Forbrug af fast realkapital¹ i alt	318,4	318,6	318,1	317,5	318,9	324,3	330,3	339,6	353,4	360,1	367,4
Boliger	50,4	51,4	52,6	53,8	54,8	55,5	55,9	56,9	57,7	59,0	59,9
Andre bygninger	47,2	46,6	46,4	46,3	45,1	45,0	44,8	45,0	44,9	46,0	46,7
Anlæg	36,5	35,9	36,0	34,4	33,7	33,7	33,8	33,6	33,4	33,7	34,0
Transportmidler	34,8	34,9	33,7	34,3	34,3	35,7	37,0	39,5	41,7	42,4	43,6
ICT udstyr, andre mask. og inv. samt våbensystemer	71,1	69,4	68,1	66,3	66,0	66,7	68,1	70,1	77,1	75,8	77,0
ICT udstyr	15,4	16,0	16,3	16,3	16,5	17,9	19,7	21,4
IT-udstyr	13,9	14,5	14,7	14,7	14,9	16,1	17,7	19,2
Telekommunikationsudstyr	1,5	1,5	1,6	1,6	1,7	1,8	2,0	2,2
Andre mask. og inventar samt våbensystemer	55,8	53,5	51,9	50,1	49,7	49,2	49,1	49,8
Stambesætninger mv.	0,0	0,0	0,0	0,0	0,0	0,0	0,0	0,0
Intellektuelle rettigheder	78,4	80,4	81,1	82,4	84,8	87,6	90,9	94,9	99,5	103,9	107,1
Forskning og udvikling	44,5	45,5	46,2	46,4	46,6	48,5	50,4	51,1
Olie, gas, mineral efterforskning	0,7	0,8	0,8	0,9	0,9	0,9	0,8	0,8
Computer software	28,5	29,3	29,1	29,9	32,0	32,9	34,0	37,2
Originalværker indenfor kunst og underholdn. mv.	4,6	4,9	5,0	5,2	5,3	5,4	5,6	5,8
Nettobeholdning i alt, ultimo	5 682,2	5 705,1	5 736,9	5 779,8	5 839,9	5 924,5	6 019,2	6 121,9	6 204,8	6 295,7	6 398,6
Boliger	2 420,8	2 442,6	2 457,4	2 475,1	2 495,1	2 517,8	2 548,8	2 582,9	2 622,0	2 658,9	2 697,0
Andre bygninger	1 290,5	1 286,6	1 284,6	1 287,5	1 294,0	1 306,3	1 321,3	1 337,1	1 352,1	1 371,0	1 394,0
Anlæg	715,6	715,8	718,4	719,8	731,0	742,1	748,0	755,6	763,4	773,7	787,2
Transportmidler	271,4	269,2	269,4	280,5	291,6	302,7	323,3	344,2	349,8	349,8	348,2
ICT udstyr, andre mask. og inv. samt våbensystemer	561,1	560,1	568,6	567,4	567,8	575,4	582,6	587,1	585,7	592,3	607,7
ICT udstyr	67,3	71,7	74,7	77,1	81,2	86,0	90,6	94,5
IT-udstyr	54,0	57,4	59,8	61,2	63,8	67,3	70,5	73,2
Telekommunikationsudstyr	13,3	14,3	14,9	16,0	17,6	18,9	20,3	21,6
Andre mask. og inventar samt våbensystemer	493,9	488,6	494,4	491,0	487,8	491,2	494,5	495,8
Stambesætninger mv.	7,8	7,8	7,8	7,7	7,7	7,6	7,7	7,6	7,6	6,9	6,9
Intellektuelle rettigheder	414,9	422,9	430,7	441,9	453,1	474,0	489,3	510,0	526,3	546,0	562,3
Forskning og udvikling	303,4	309,1	313,7	320,0	325,9	341,1	348,9	359,6
Olie, gas, mineral efterforskning	13,3	14,4	15,1	16,5	16,9	16,2	15,6	14,9
Computer software	81,7	82,1	83,8	86,6	90,9	96,5	103,8	114,1
Originalværker indenfor kunst og underholdn. mv.	16,5	17,3	18,0	18,7	19,4	20,2	21,1	21,7

Nye tal er offentliggjort juni 2023.

www.statistikbanken.dk/nahk

Husholdningernes forbrug efter hovedformål og varighed. Løbende priser

	2012	2013	2014	2015	2016	2017	2018	2019	2020*	2021*	2022*	2012	2022*
<i>Milliarder kroner, årets priser</i>												<i>Andel af total i pct.</i>	
Husholdningernes forbrug i alt	879,7	890,6	904,5	929,3	952,7	985,8	1 027,0	1 052,0	1 040,6	1 107,2	1 162,4	69,8	71,3
Turistudgifter mv.	38,9	38,8	40,6	41,2	41,9	43,2	44,1	45,0	23,6	31,0	38,4	3,1	2,4
Turistindtægter mv.	38,9	41,2	44,2	46,6	52,2	57,8	59,3	59,6	27,7	30,2	64,2	3,1	3,9
Husholdningernes forbrug på dansk område	879,6	893,1	908,2	934,7	963,0	1 000,5	1 042,2	1 066,6	1 044,8	1 106,5	1 188,1	69,8	72,9
Fødevarer	89,5	90,6	92,0	94,4	98,1	102,0	104,1	105,8	112,0	114,7	119,3	7,1	7,3
Drikkevarer og tobak	45,1	45,6	45,6	45,4	46,2	48,8	49,7	50,7	53,8	60,8	59,1	3,6	3,6
Beklædning og fodtøj	39,6	39,1	39,5	40,1	41,0	41,7	43,0	43,3	42,6	46,0	47,3	3,1	2,9
Boligbenyttelse	203,1	209,3	215,1	220,5	226,9	233,9	242,9	249,1	256,2	263,3	276,9	16,1	17,0
Elektricitet og brændsel	56,6	58,8	53,2	53,1	52,2	50,9	53,1	50,6	48,6	54,7	72,7	4,5	4,5
Boligudstyr, husholdningstjenester mv.	42,3	43,3	45,8	48,7	51,0	55,0	56,7	57,3	62,6	65,1	63,1	3,4	3,9
Medicin, lægeudgifter o.l.	25,5	25,5	26,2	27,2	27,9	28,7	30,0	30,7	31,7	32,8	33,0	2,0	2,0
Anskaffelse af køretøjer	29,9	32,5	33,6	36,2	37,7	38,9	44,0	47,6	48,1	49,4	44,2	2,4	2,7
Anden transport og kommunikation	88,8	90,5	91,4	92,3	93,9	97,3	104,5	106,0	91,3	94,5	107,1	7,0	6,6
Fritidsudstyr, underholdning og rejser	97,6	98,0	101,2	106,9	111,9	118,2	122,3	126,1	114,4	120,9	134,2	7,7	8,2
Andre varer og tjenester	161,5	159,8	164,6	169,9	176,3	185,0	191,9	199,3	183,3	204,3	231,4	12,8	14,2
Varer	406,3	413,6	415,5	425,2	434,5	450,6	469,4	476,6	493,4	524,6	545,8	32,2	33,5
Varige	81,0	82,9	86,2	94,4	98,7	104,7	112,5	117,1	126,0	130,5	121,7	6,4	7,5
Halvvarige	87,0	86,6	90,0	91,7	94,8	98,9	102,9	105,3	109,2	115,5	116,4	6,9	7,1
Ikke varige	238,3	244,1	239,3	239,1	241,0	247,0	254,0	254,2	258,2	278,6	307,8	18,9	18,9
Tjenester	473,3	479,5	492,7	509,5	528,5	549,9	572,8	589,9	551,4	581,8	642,3	37,5	39,4
Boligbenyttelse	203,1	209,3	215,1	220,5	226,9	233,9	242,9	249,1	256,2	263,3	276,9	16,1	17,0
Andre tjenester	270,2	270,1	277,6	289,0	301,6	316,0	329,9	340,9	295,1	318,6	365,4	21,4	22,4
Forbrugsudgifter i NPISH	30,7	29,8	29,8	30,1	31,1	30,8	31,6	32,9	33,7	34,7	35,5	2,4	2,2
Offentlig forbrugsudgift¹ i alt	501,6	501,9	510,9	518,6	524,2	535,3	547,0	557,6	575,4	608,4	615,4	39,8	37,8
Offentlige individuelle forbrugsudgifter ¹	350,3	353,3	363,2	369,5	374,9	380,9	389,0	393,5	406,0	433,0	432,3	27,8	26,5
Offentlige kollektive forbrugsudgifter ¹	151,3	148,6	147,6	149,1	149,3	154,5	158,0	164,1	169,4	175,4	183,1	12,0	11,2
Faktisk individuelt forbrug¹	1 260,7	1 273,6	1 297,6	1 328,9	1 358,7	1 397,5	1 447,6	1 478,5	1 480,4	1 574,9	1 630,2	100,0	100,0

Anm.: Husholdningers forbrug på dansk område vises dels opdelt efter forbrugsgrupper, dels på varer og tjenester.

Nye tal offentliggøres februar 2024.

www.statistikbanken.dk/nahc21, nahc3, nahc1 og nan1

¹ Husholdningernes forbrug i alt + Forbrugsudgifter i NPISH + offentlige individuelle forbrugsudgifter¹.

Husholdningernes forbrug efter hovedformål og varighed. 2010-priser, kædede værdier

	2012	2013	2014	2015	2016	2017	2018	2019	2020*	2021*	2022*	2012	2022*
<i>Milliarder kroner, 2010-priser, kædede værdier</i>												<i>Årlig realvækst i pct.</i>	
Husholdningernes forbrug i alt	838,7	842,2	850,6	870,6	891,7	913,4	946,1	960,7	947,2	987,6	964,0	0,4	-2,4
Turistudgifter mv.	36,2	36,0	37,8	37,5	38,6	39,6	40,3	40,4	21,3	27,1	30,8	0,1	13,9
Turistindtægter mv.	37,0	38,7	41,5	42,6	47,9	52,5	53,5	53,2	24,7	26,4	52,3	0,8	98,1
Husholdningernes forbrug på dansk område	839,5	844,9	854,3	875,6	901,0	926,5	959,5	973,7	950,4	986,8	985,8	0,4	-0,1
Fødevarer	83,6	83,7	85,4	86,2	88,4	89,5	91,5	91,5	95,6	97,4	90,1	0,3	-7,6
Drikkevarer og tobak	39,7	40,4	40,8	40,3	41,3	42,8	43,2	43,8	45,3	48,0	43,7	-3,6	-8,9
Beklædning og fodtøj	38,6	37,9	38,6	39,3	40,8	41,5	43,3	44,6	44,6	48,6	48,9	4,4	0,6
Boligbenyttelse	191,3	191,8	192,5	195,5	197,4	200,9	206,3	208,6	211,5	213,8	217,5	0,7	1,7
Elektricitet og brændsel	52,4	53,7	48,4	50,6	50,6	49,5	50,8	48,9	48,6	51,0	46,5	-1,1	-8,8
Boligudstyr, husholdningstjenester mv.	41,5	42,6	45,2	47,4	49,6	54,0	56,1	56,3	62,2	65,8	59,1	0,0	-10,2
Medicin, lægeudgifter o.l.	24,9	24,8	25,2	26,1	26,8	27,4	28,5	28,9	29,4	30,5	30,1	0,9	-1,1
Anskaffelse af køretøjer	30,4	33,0	34,7	37,0	38,5	40,3	45,7	49,1	49,6	49,7	40,7	3,1	-18,1
Anden transport og kommunikation	84,0	86,5	88,4	91,1	95,5	98,3	103,8	104,2	91,9	91,2	93,4	1,7	2,5
Fritidsudstyr, underholdning og rejser	101,1	102,1	106,4	114,2	120,9	127,0	131,7	134,2	121,4	127,4	139,8	5,7	9,8
Andre varer og tjenester	152,2	148,8	149,9	150,1	154,1	159,1	163,4	168,5	153,8	166,9	179,0	-3,5	7,2
Varer	386,4	394,2	399,8	411,7	424,3	437,8	457,1	462,4	481,8	503,2	470,9	0,7	-6,4
Varige	83,7	87,4	93,3	102,5	108,9	117,8	128,9	135,1	146,8	152,7	133,8	4,3	-12,4
Halvvarige	85,3	84,8	88,4	90,3	94,0	98,6	104,3	106,8	112,6	120,8	118,1	4,0	-2,2
Ikke varige	217,7	222,4	219,3	221,1	224,2	225,2	229,1	227,0	230,7	238,6	225,7	-1,6	-5,4
Tjenester	453,0	450,7	454,5	464,0	476,8	488,9	502,9	511,7	472,2	487,7	515,0	0,1	5,6
Boligbenyttelse	191,3	191,8	192,5	195,5	197,4	200,9	206,3	208,6	211,5	213,8	217,5	0,7	1,7
Andre tjenester	261,7	258,8	262,0	268,6	279,6	288,4	296,9	303,5	259,9	273,3	297,4	-0,3	8,8
Forbrugsudgifter i NPISH	30,3	29,2	28,8	28,8	29,5	28,8	29,1	29,8	29,9	30,1	30,4	4,6	1,1
Offentlig forbrugsudgift¹ i alt	496,2	495,7	505,3	513,8	514,6	519,1	519,2	523,6	516,4	537,9	519,3	0,8	-3,5
Offentlige individuelle forbrugsudgifter ¹	348,8	351,6	363,3	371,7	373,6	375,2	375,3	376,7	367,4	387,3	369,4	0,3	-4,6
Offentlige kollektive forbrugsudgifter ¹	147,4	144,1	142,1	142,4	141,3	144,1	144,2	147,0	148,8	150,6	149,8	1,8	-0,5
Faktisk individuelt forbrug¹	1 217,8	1 223,0	1 242,4	1 270,8	1 294,9	1 317,9	1 351,4	1 368,4	1 345,8	1 406,3	1 365,1	0,5	-2,9

Anm.: Husholdningers forbrug på dansk område vises dels opdelt efter forbrugsgrupper, dels på varer og tjenester.

Nye tal offentliggøres februar 2024.

www.statistikbanken.dk/nahc21, nahc3, nahc1 og nan1

¹ Husholdningernes forbrug i alt + Forbrugsudgifter i NPISH + offentlige individuelle forbrugsudgifter¹.

Statens finansielle transaktioner

	2012	2013	2014	2015	2016	2017	2018	2019	2020	2021	2022
<i>Millioner kroner</i>											
Statens drifts-, anlægs- og udlånsoverskud ekskl. nettorenter	-55 248	27 948	29 524	54 685	17 817	57 372	66 798	84 079	10 101	54 840	188 551
Nettorenter	-20 453	-22 110	-22 813	-26 286	-26 299	-26 516	-25 399	-22 875	-24 610	-21 705	-2 427
Statens drifts-, anlægs- og udlånsoverskud	-75 701	5 839	6 712	28 399	-8 482	30 856	41 399	61 204	-14 508	33 135	186 125
- Genudlån af statslån	7 727	9 489	-24 240	8 733	11 360	1 380	48 531	18 508	65 807	1 855	7 524
+ Nedskrivning af emissionskurstab mv.	1 808	2 478	-8 368	-6 534	-4 080	-9 515	-57	-34 983	-30 381	79 256	-49 867
Nettokasseoverskud =	-81 620	-1 172	22 584	13 132	-23 922	19 962	-7 190	7 713	-110 695	110 536	128 734
- Nettofinansieringsbehov	-9 812	-13 600	-5 264	-10 603	-10 301	-12 551	-10 085	-17 335	-9 108	-13 245	170
- Særlige fondes køb af værdipapirer, netto	38 438	22 118	26 751	22 766	21 462	9 316	979	774	418	72	27 412
- Afdrag på udenlandsk statsgæld	69 803	65 219	59 330	102 140	88 977	97 017	105 985	91 762	102 213	142 085	120 120
- Afdrag på indenlandsk statsobligationsgæld mv.	-	-	-	-	-	-	-	-	-	-	-
- Indløsning af statsgældsbeviser	-	-	-	-	-	-	-	61 501	23 578	19 418	22 952
- Opkøb af almene boligobligationer	-	-	-	-	-	-	-	-	-	-	-
Bruttokasseoverskud =	-180 049	-74 908	-58 234	-101 171	-124 059	-73 820	-104 068	-128 989	-227 796	-37 794	-41 919
Afviklet ved:											
Udenlandsk låntagning	16 429	8 298	9 225	-3 714	0	2	1	0	82 823	-59 875	21 078
Øvrig indenlandsk låntagning	102 511	66 572	100 156	49 161	77 611	97 580	81 053	87 725	211 438	112 326	31 087
Træk på Nationalbanken	61 109	38	-51 147	55 724	46 448	-23 761	23 015	41 263	-66 464	-14 658	-10 246
Finansiering i alt	180 049	74 908	58 234	101 171	124 059	73 820	104 068	128 988	227 797	37 794	41 919

Nye tal offentliggøres marts 2024.

Kilde: Moderniseringsstyrelsen, Statsregnskabet

Statens gæld

	2012	2013	2014	2015	2016	2017	2018	2019	2020	2021	2022
<i>Millioner kroner</i>											
Udenlandsk gæld i alt	90 000	75 908	58 986	33 270	11 839	2 152	1 244	497	82 202	22 012	15 668
Indenlandsk gæld i alt	667 524	664 198	698 240	646 220	634 794	640 127	617 207	611 741	724 596	704 616	628 925
+ Sikkerhedsstillelse for swaps	-	3 596	3 804	2 859	1 610	1 005	690	267	-370	573	279
- DSP og særlige fondes beholdning af statspapirer	70 859	65 550	64 825	62 399	63 233	52 084	48 454	32 267	25 851	12 555	12 665
- DSP og særlige fondes beholdning af andre værdipapirer	37 902	32 352	25 259	17 172	8 834	7 432	1 675	1 675	-	-	-
- Indestående i Nationalbanken	161 991	161 953	213 099	157 376	110 928	134 689	111 674	70 411	136 875	151 533	161 779
- obligationer til finansiering af almene boliger	-	-	-	-	-	-	30 298	86 784	107 689	124 960	147 525
Samlet statsgæld, netto pr. 31. december	486 772	483 847	457 847	445 402	465 248	449 079	427 040	421 368	536 013	438 153	322 903

Nye tal offentliggøres marts 2024.

Kilde: Danmarks Nationalbank

Det offentlige forbrugsudgift

	2012	2013	2014	2015	2016	2017	2018*	2019*	2020*	2021*	2022*	2012	2022*
<i>Millioner kroner</i>													<i>Procent</i>
Forbrugsudgift¹ i alt	501 635	501 861	510 856	518 644	524 180	535 347	547 000	557 590	575 426	608 402	615 430	100,0	100,0
Produktion	544 932	547 699	556 227	563 676	570 481	581 550	595 623	606 595	625 598	661 374	668 530	108,6	108,6
Aflønning af ansatte	314 639	316 818	321 626	325 529	327 282	332 611	340 450	348 492	357 306	372 917	383 964	62,7	62,4
Forbrug af fast realkapital	55 926	56 270	56 755	57 241	58 316	58 763	59 872	60 634	61 862	62 637	61 862	11,1	10,1
Forbrug i produktionen	178 020	178 247	180 943	182 998	186 294	191 387	196 127	197 869	207 463	226 167	222 686	35,5	36,2
Andre produktionsskatter	2 990	2 992	2 999	2 883	2 850	2 710	2 781	2 848	2 164	2 892	2 818	0,6	0,5
Andre produktionssubsidier	- 6 643	- 6 628	- 6 096	- 4 975	- 4 261	- 3 921	- 3 607	- 3 247	- 3 197	- 3 239	- 2 799	-1,3	-0,5
Sociale ydelser i naturalier	29 972	29 255	29 856	30 279	30 638	30 808	30 951	31 820	32 253	32 918	34 138	6,0	5,5
Salg af varer og tjenester	- 55 010	- 56 170	- 55 112	- 55 313	- 55 720	- 56 356	- 58 469	- 59 561	- 60 293	- 63 892	- 65 598	-11,0	-10,7
Egenproduktion overført til investeringer	- 18 260	- 18 924	- 20 115	- 19 998	- 21 219	- 20 655	- 21 105	- 21 264	- 22 133	- 21 997	- 21 641	-3,6	-3,5

Nye tal er offentliggjort juni 2023.

www.statistikbanken.dk/off26

Forbrugsudgifter i den offentlige sektor

Millioner kroner

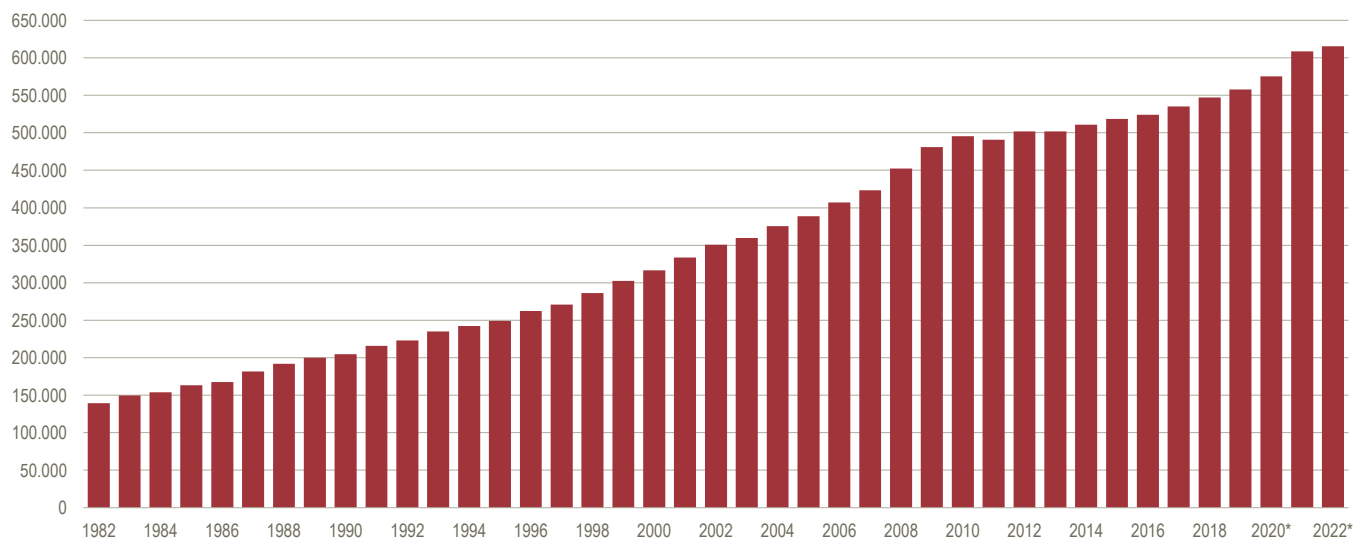

Realøkonomisk fordeling. Offentlig forvaltning og service[■]

	2012	2013	2014	2015	2016	2017	2018	2019	2020*	2021*	2022*	2012	2022*
<i>Millioner kroner</i>												<i>Procent</i>	
Drifts-og kapitaludgifter i alt	1 098 247	1 077 153	1 093 954	1 110 377	1 106 149	1 108 531	1 139 013	1 147 800	1 244 136	1 272 217	1 267 083	100,0	100,0
Driftsudgifter i alt	994 092	1 002 808	1 007 146	1 023 102	1 023 168	1 031 563	1 052 042	1 071 112	1 150 212	1 181 328	1 167 982	90,5	92,2
Aflønning af ansatte	314 639	316 818	321 626	325 529	327 282	332 611	340 450	348 492	357 306	372 917	383 964	28,6	30,3
Forbrug i produktionen	178 020	178 247	180 943	182 998	186 294	191 387	196 127	197 869	207 463	226 167	222 686	16,2	17,6
Andre produktionsskatter	2 990	2 992	2 999	2 883	2 850	2 710	2 781	2 848	2 164	2 892	2 818	0,3	0,2
Sociale ydelser i naturalier	29 972	29 255	29 856	30 279	30 638	30 808	30 951	31 820	32 253	32 918	34 138	2,7	2,7
Renter mv.	34 287	32 099	29 159	31 572	28 077	17 216	18 001	16 991	12 805	14 124	20 638	3,1	1,6
Subsidier	41 018	41 424	40 989	40 810	38 233	38 747	38 061	37 951	75 560	63 262	39 507	3,7	3,1
Løbende overførsler	393 166	401 972	401 573	409 031	409 794	418 084	425 670	435 140	462 661	469 048	464 232	35,8	36,6
Til husholdninger	334 346	342 952	347 900	352 337	354 732	359 664	362 380	371 328	391 770	394 267	393 191	30,4	31,0
Til NPISH ¹	21 526	19 242	17 944	20 366	22 610	23 914	23 158	24 503	28 092	29 159	29 277	2,0	2,3
Til udland	37 294	39 779	35 729	36 328	32 452	34 507	40 132	39 309	42 799	45 623	41 763	3,4	3,3
Færøerne, netto	772	771	774	779	788	785	783	806	785	708	707	0,1	0,1
Grønland, netto	4 090	4 123	4 148	4 170	4 231	4 238	4 300	4 392	4 456	4 361	4 396	0,4	0,3
EU's institutioner	18 243	19 487	16 441	17 818	15 558	14 817	19 643	18 690	21 878	23 325	20 713	1,7	1,6
Udland i øvrigt	14 189	15 398	14 366	13 561	11 875	14 667	15 405	15 621	15 680	17 229	15 948	1,3	1,3
Kapitaludgifter	104 155	74 346	86 809	87 275	82 981	76 968	86 972	76 688	93 924	90 890	99 101	9,5	7,8
Kapitalakkumulation i alt	69 978	68 503	74 780	70 198	76 980	71 219	74 556	71 574	79 862	80 272	82 347	6,4	6,5
Investeringer i bygninger og anlæg m.m., netto	53 548	51 765	56 335	53 860	58 358	53 716	56 132	53 613	62 000	63 452	64 026	4,9	5,1
Investeringer i forskning og udvikling m.m.	18 260	18 924	20 115	19 998	21 219	20 655	21 105	21 264	22 133	21 997	21 641	1,7	1,7
Lagerændring	0	0	0	0	0	0	0	0	0	0	0	0,0	0,0
Køb af jord og rettigheder, netto	- 1 829	- 2 186	- 1 670	- 3 660	- 2 597	- 3 152	- 2 681	- 3 303	- 4 270	- 5 177	- 3 320	-0,2	-0,3
Kapitaloverførsler[■] i alt	34 177	5 843	12 028	17 077	6 000	5 749	12 415	5 114	14 062	10 618	16 754	3,1	1,3
Til indland	34 099	5 096	7 342	9 067	5 542	5 677	11 843	4 931	13 469	10 430	15 428	3,1	1,2
Til udland	78	747	4 686	8 010	458	72	572	183	593	188	1 326	0,0	0,1
Drifts-og kapitalindtægter i alt	1 032 103	1 053 309	1 116 627	1 083 302	1 103 915	1 147 703	1 156 148	1 243 279	1 249 130	1 363 220	1 360 046	100,0	100,0
Driftsindtægter	1 029 923	1 062 682	1 128 381	1 093 729	1 106 993	1 146 732	1 156 610	1 238 768	1 247 986	1 360 129	1 353 061	99,8	99,5
Salg af varer og tjenester	55 010	56 170	55 112	55 313	55 720	56 356	58 469	59 561	60 293	63 892	65 598	5,3	4,8
Egenproduktion overført til investeringer	18 260	18 924	20 115	19 998	21 219	20 655	21 105	21 264	22 133	21 997	21 641	1,8	1,6
Andre produktionssubsidier	6 643	6 628	6 096	4 975	4 261	3 921	3 607	3 247	3 197	3 239	2 799	0,6	0,2
Udtræk af indkomst fra kvasiselskaber	1 401	1 298	1 049	751	621	674	861	935	776	738	536	0,1	0,0
Renter samt udbytter	24 457	24 274	20 235	16 548	17 262	19 291	26 280	23 477	20 299	24 531	29 606	2,4	2,2
Jordrente mv.	17 972	12 420	8 719	2 515	1 603	3 411	4 107	1 501	308	301	1 773	1,7	0,1
Skatter og afgifter [■] i alt	863 879	901 475	980 020	955 262	966 120	1 003 143	1 001 398	1 086 087	1 099 625	1 202 049	1 180 477	83,7	86,8
Produktions-og importskatter [■]	309 450	317 142	321 755	331 558	340 428	348 973	361 424	365 182	370 971	393 735	404 063	30,0	29,7
Løbende indkomst-og formueskatter [■]	552 605	582 715	656 814	622 327	624 495	653 110	638 913	719 914	727 295	806 773	775 169	53,5	57,0
Obligatoriske bidrag til sociale ordninger [■]	1 824	1 618	1 451	1 377	1 197	1 060	1 061	991	1 359	1 541	1 245	0,2	0,1
Frivillige bidrag til sociale ordninger	16 320	14 655	14 718	14 721	14 833	14 891	14 751	14 792	14 873	15 277	14 715	1,6	1,1
Imputerede bidrag til sociale ordninger	4 842	4 520	4 199	4 067	3 668	3 507	3 214	3 227	3 094	3 025	2 990	0,5	0,2
Andre løbende overførsler i alt	21 139	22 317	18 118	19 578	21 688	20 883	22 819	24 676	23 388	25 080	32 925	2,0	2,4
Fra andre indenlandske sektorer	19 627	20 973	16 963	17 719	19 838	19 035	20 950	21 582	20 484	19 808	24 584	1,9	1,8
Fra udland	1 512	1 343	1 155	1 858	1 850	1 848	1 869	3 093	2 904	5 272	8 340	0,1	0,6
Fra EU's institutioner	1 289	1 109	892	1 357	1 331	1 196	1 265	2 228	1 885	4 080	7 188	0,1	0,5
Fra udland i øvrigt	223	234	263	501	519	652	604	865	1 019	1 192	1 152	0,0	0,1
Kapitalindtægter	2 180	- 9 373	- 11 754	- 10 427	- 3 078	971	- 462	4 511	1 144	3 091	6 985	0,2	0,5
Kapitalskatter [■]	4 042	3 940	3 882	5 177	4 240	4 368	4 810	8 571	6 676	6 616	7 444	0,4	0,5
Andre kapitaloverførsler	- 1 862	- 13 313	- 15 636	- 15 604	- 7 318	- 3 396	- 5 272	- 4 060	- 5 532	- 3 525	- 460	-0,2	0,0
Driftsoverskud = bruttoopsparing[■]	35 831	59 874	121 235	70 626	83 824	115 168	104 568	167 657	97 774	178 801	185 079	3,5	13,6
Fordelt på:													
Den statslige sektor [■]	- 27 190	24 689	84 471	34 876	44 928	78 114	67 702	134 600	52 376	136 492	142 951		
De sociale kasser og fonde [■]	31 442	2 504	2 971	3 006	2 964	2 674	6 493	1 555	2 000	2 601	6 729		
Den samlede kommunale sektor	31 579	32 680	33 793	32 745	35 932	34 381	30 374	31 501	43 398	39 708	35 399		
Drifts-og kapitaloverskud[■] = fordringsherværelse, netto[■]	- 66 144	- 23 844	22 673	- 27 076	- 2 234	39 172	17 134	95 480	4 994	91 003	92 963		
Fordelt på:													
Den statslige sektor [■]	- 67 321	- 28 056	18 672	- 31 911	- 9 855	34 798	17 402	91 196	- 1 598	85 620	92 393		
De sociale kasser og fonde [■]	441	16	437	364	267	22	- 86	49	370	1 229	263		
Den samlede kommunale sektor	735	4 195	3 565	4 471	7 354	4 352	- 182	4 235	6 222	4 154	307		

¹ Til nonprofit-institutioner rettet mod husholdninger.

Funktional fordeling¹. Udgifter i offentlig forvaltning og service¹

Millioner kroner	2012	2013	2014	2015	2016	2017	2018	2019	2020*	2021*	2022*	2012	2022*
												Procent	
I alt	1 098 247	1 077 153	1 093 954	1 110 377	1 106 149	1 108 531	1 139 013	1 147 800	1 244 136	1 272 217	1 267 083	100,0	100,0
Generelle offentlige tjenester	173 740	145 176	144 763	150 000	138 969	129 500	142 762	136 440	146 711	151 481	162 712	15,8	12,8
Udøvende og lovgivende organer, skatte- og finansvæsen, udenrigstjenesten	31 882	32 479	29 366	30 581	27 910	29 235	36 229	35 896	40 845	45 672	44 042	2,9	3,5
Økonomisk bistand til udlandet	18 065	19 654	19 054	17 451	16 560	18 205	19 033	19 304	19 673	20 203	17 984	1,6	1,4
Generelle tjenester	8 190	9 245	9 827	8 143	9 781	8 146	9 866	8 750	10 505	11 082	13 073	0,7	1,0
Grundforskning	31 052	32 399	34 371	33 682	35 277	34 322	35 045	34 726	35 731	33 927	33 225	2,8	2,6
F&U ¹ inden for generelle offentlige tjenester	923	951	852	637	548	412	334	347	339	357	346	0,1	0,0
Generelle offentlige tjenester i.a.n.	47 590	16 638	20 380	26 395	19 265	20 547	22 925	19 218	25 737	25 269	33 328	4,3	2,6
Transaktioner i forb. med offentlig gæld	36 038	33 810	30 913	33 111	29 627	18 633	19 330	18 198	13 881	14 971	20 714	3,3	1,6
Overførsler af generel art	-	-	-	-	-	-	-	-	-	-	-	-	-
Forsvar	26 586	25 306	22 548	22 767	23 452	25 580	26 610	26 224	27 163	30 461	34 356	2,4	2,7
Militært forsvar	25 476	24 237	20 447	21 593	21 876	23 963	25 432	25 119	25 994	29 240	33 044	2,3	2,6
Civilforsvar	845	843	895	582	846	1 035	622	533	586	586	614	0,1	0,0
Militærhjælp til udlandet	110	77	39	110	80	83	83	72	75	96	104	0,0	0,0
F&U ¹ inden for forsvar	-	-	-	-	-	-	-	-	-	-	-	-	-
Forsvar i.a.n.	154	150	1 167	483	649	498	472	499	507	539	595	0,0	0,0
Offentlig orden og sikkerhed	19 314	19 571	20 041	19 937	20 668	20 481	21 182	22 492	23 257	23 878	24 971	1,8	2,0
Politi	10 041	10 546	10 642	10 640	11 534	11 590	12 227	13 089	13 566	13 860	14 310	0,9	1,1
Brandvæsen	1 846	1 864	1 878	1 781	1 451	1 428	1 354	1 349	1 460	1 508	1 572	0,2	0,1
Domstole	3 736	3 323	3 358	3 374	3 432	3 303	3 435	3 714	3 849	4 075	4 207	0,3	0,3
Fængsler	3 356	3 498	3 796	3 752	3 916	3 811	3 755	3 899	3 919	4 007	4 439	0,3	0,4
F&U ¹ inden for offentlig orden og sikkerhed	-	-	-	-	-	-	-	-	-	-	-	-	-
Offentlig orden og sikkerhed i.a.n.	334	340	367	391	334	349	411	441	464	428	443	0,0	0,0
Økonomiske anliggender	69 020	67 255	72 058	73 843	69 139	71 308	74 028	71 168	116 133	101 995	83 043	6,3	6,6
Generelle anliggender inden for økonomi, handel og arbejdsmarked	14 940	14 539	14 043	13 347	12 822	12 698	12 927	13 575	48 373	39 285	19 462	1,4	1,5
Landbrug, skovbrug, fiskeri og jagt	3 907	3 189	3 382	3 024	3 111	3 338	3 575	4 078	4 199	7 855	7 513	0,4	0,6
Brændstof og energi	5 178	5 872	7 789	9 016	8 548	9 447	9 176	9 164	10 426	8 555	7 717	0,5	0,6
Råstofudvinding, fremstillingsvirksomhed og bygge- og anlægsvirksomhed	104	189	94	67	22	18	19	19	18	22	21	0,0	0,0
Transport	41 381	40 072	42 814	44 882	40 970	42 096	42 618	40 492	47 697	42 028	43 786	3,8	3,5
Kommunikation	7	21	39	32	27	8	1 490	229	195	126	54	0,0	0,0
Andre erhverv	1 058	993	1 033	1 100	1 136	1 196	1 283	1 477	2 085	1 387	1 306	0,1	0,1
F&U ¹ i emner inden for økonomiske anliggende	1 802	2 047	2 020	2 119	2 305	2 324	2 764	1 857	2 931	2 525	2 990	0,2	0,2
Økonomiske anliggender i.a.n.	644	333	844	256	199	182	177	278	209	213	194	0,1	0,0
Miljøbeskyttelse	7 578	9 130	9 196	8 615	8 498	8 869	8 938	8 981	9 383	9 249	10 176	0,7	0,8
Affaldshåndtering	657	681	498	518	545	808	887	1 016	1 008	721	656	0,1	0,1
Spildevandshåndtering	130	136	146	155	191	220	233	275	336	344	329	0,0	0,0
Forureningsbekæmpelse	1 101	1 126	1 242	1 171	898	1 092	752	804	766	771	956	0,1	0,1
Beskyttelse af biodiversitet og landskab	2 812	4 062	4 201	4 049	4 178	4 012	4 277	4 046	4 373	4 221	4 829	0,3	0,4
F&U ¹ inden for miljøbeskyttelse	767	777	731	372	420	452	448	429	451	385	439	0,1	0,0
Miljøbeskyttelse i.a.n.	2 110	2 347	2 379	2 350	2 268	2 285	2 341	2 410	2 450	2 807	2 967	0,2	0,2
Boliger og offentlige faciliteter	5 340	5 385	4 469	4 802	5 392	4 580	5 172	4 605	3 712	2 835	4 221	0,5	0,3
Boligbyggeri	5 007	5 142	4 259	4 637	5 151	4 242	4 819	4 293	3 388	2 392	3 700	0,5	0,3
By- og egnsudvikling	-	-	-	-	-	-	-	-	-	-	-	-	-
Vandforsyning	-	-	-	-	-	-	-	-	-	-	-	-	-
Gadebelysning	-	-	-	-	-	-	-	-	-	-	-	-	-
F&U ¹ inden for boliger og offentlige faciliteter	-	-	-	-	1	-	-	-	-	-	-	-	-
Boliger og offentlige faciliteter i.a.n.	333	243	210	166	240	338	353	312	323	443	521	0,0	0,0
Sundhedsvæsen	163 990	164 265	169 580	173 582	177 820	182 525	186 894	193 623	208 392	231 397	224 387	14,9	17,7
Medicinske produkter, apparater og udstyr	12 675	11 503	11 778	11 932	12 133	12 013	12 153	12 739	13 351	13 343	13 724	1,2	1,1
Ambulant behandling	23 316	22 978	23 423	24 184	24 784	25 694	27 234	28 302	28 626	29 954	31 100	2,1	2,5
Hospitalstjenester	115 765	116 877	120 560	123 353	126 027	129 724	131 991	133 319	145 727	160 715	158 064	10,5	12,5
Offentligt sundhedsvæsen	2 144	2 739	2 923	2 741	2 965	3 246	3 021	3 083	4 448	8 810	4 637	0,2	0,4
F&U ¹ inden for sundhedsvæsen	3 432	3 425	3 899	4 005	4 348	4 371	4 511	4 783	5 078	5 679	6 036	0,3	0,5
Sundhedsvæsen i.a.n.	6 657	6 742	6 996	7 367	7 563	7 478	7 984	11 398	11 162	12 895	10 826	0,6	0,9
Fritid, kultur og religion	34 759	35 007	34 666	35 841	36 458	37 029	36 592	37 158	39 303	40 464	39 400	3,2	3,1
Fritids- og sportstjenester	7 634	7 677	7 584	8 081	8 182	8 244	8 692	9 066	9 209	9 211	8 789	0,7	0,7
Kulturtjenester	12 965	12 900	12 898	13 748	13 904	14 103	13 191	13 106	14 430	15 184	14 655	1,2	1,2
Radio- og TV-udsendelser samt forlagsvirksomhed	4 881	4 923	4 660	4 728	4 937	4 877	4 678	4 884	4 924	4 906	5 308	0,4	0,4
Religiøse og andre organisationer	8 678	8 705	8 911	8 921	9 112	9 313	9 545	9 678	10 364	10 830	10 320	0,8	0,8
F&U ¹ inden for fritid, kultur og religion	9	3	3	2	3	3	10	11	3	3	11	0,0	0,0
Fritid, kultur og religion i.a.n.	593	799	609	361	321	488	476	413	372	331	317	0,1	0,0
Undervisning	132 121	132 822	141 192	142 757	143 231	141 186	144 067	146 263	148 246	151 246	148 206	12,0	11,7
Folkeskole og lign	61 263	60 618	62 882	63 743	63 788	65 006	65 650	66 381	68 153	69 809	71 329	5,6	5,6
Ungdomsuddannelsesniveau	34 422	35 481	38 344	37 454	36 123	35 426	36 099	36 030	36 176	36 764	33 350	3,1	2,6
Højere og videregående uddannelse	29 596	30 573	33 508	35 046	36 732	34 182	35 569	36 670	36 804	36 982	36 417	2,7	2,9
Undervisning uden for niveauplacing	2 707	2 497	2 479	2 423	2 396	2 351	2 498	2 634	2 660	2 897	2 041	0,2	0,2
Undervisning i.a.n.	4 132	3 654	3 979	4 092	4 192	4 221	4 251	4 548	4 454	4 793	5 070	0,4	0,4
Social beskyttelse	465 800	473 236	475 442	478 233	482 523	487 474	492 768	500 846	521 837	529 212	535 610	42,4	42,3
Sygdom og invaliditet	98 208	98 091	97 212	96 397	95 603	96 607	97 703	101 518	108 266	115 579	119 526	8,9	9,4
Alderdom	151 013	157 031	163 567	169 335	173 918	179 467	185 182	192 860	196 591	200 150	203 156	13,8	16,0
Efterlevende	146	151	152	132	153	148	190	293	288	276	280	0,0	0,0
Familie og børn	93 074	95 110	93 767	92 453	93 634	95 556	97 247	98 387	101 703	105 533	107 736	8,5	8,5
Arbejdsleshed	65 352	64 165	60 778	55 003	50 864	49 244	45 912	43 916	49 967	47 075	39 737	6,0	3,1
Bolig	1												

Samlede indkomstoverførsler til husholdningerne

	2012	2013	2014	2015	2016	2017*	2018*	2019*	2020*	2021*	2022*	2012	2022*
<i>Millioner kroner</i>												<i>Procent</i>	
Overførsler i alt	334 346	342 952	347 900	352 337	354 732	359 664	362 380	371 328	391 770	394 267	393 191	100,0	100,0
Sociale ydelser	327 979	335 998	341 630	346 081	348 363	353 221	356 245	365 156	385 776	387 984	387 084	98,1	98,4
Tjenestemandspensioner	24 915	25 615	26 490	27 114	27 668	28 350	29 398	29 977	30 639	30 871	31 231	7,5	7,9
Generelle pensioner	151 273	157 033	161 632	165 467	168 427	172 371	177 035	184 639	189 589	195 064	198 080	45,2	50,4
Folkepension [■]	107 347	112 626	117 927	122 591	126 339	130 644	135 313	141 127	143 283	144 880	143 866	32,1	36,6
Førtidspension [■]	42 276	42 794	42 050	41 241	40 518	40 208	40 224	41 916	44 784	48 691	51 619	12,6	13,1
Personlige tillæg	1 448	1 414	1 457	1 440	1 377	1 321	1 295	1 401	1 326	1 298	1 327	0,4	0,3
Øvrige pensioner	201	198	198	195	193	197	203	196	197	195	1 268	0,1	0,3
Efterløn, fleksydelse og overgangsydelse	19 158	18 229	17 294	15 461	13 677	12 304	9 608	8 717	9 066	9 493	8 291	5,7	2,1
Arbejdsløshedsdagpenge	22 128	19 731	18 651	18 144	16 265	16 275	15 585	16 196	22 524	19 321	12 994	6,6	3,3
Arbejdsløshedsdagpenge, ikke-aktiverede	18 773	17 315	16 483	16 381	14 484	14 639	14 002	14 585	21 171	17 680	11 667	5,6	3,0
Arbejdsløshedsdagpenge, aktiverede	3 355	2 416	2 168	1 763	1 781	1 636	1 582	1 611	1 353	1 641	1 327	1,0	0,3
Øvrige ydelser til medlemmer af a-kasser	1 663	1 509	1 162	527	227	146	145	137	106	76	56	0,5	0,0
Kontanthjælp	17 709	20 504	19 328	19 830	19 610	17 598	15 835	14 650	14 370	12 842	11 711	5,3	3,0
Kontanthjælp, ikke-aktiverede	12 546	14 533	13 831	14 684	13 995	12 696	11 452	10 647	11 341	10 241	9 153	3,8	2,3
Kontanthjælp, aktiverede	5 163	5 970	5 497	5 146	5 615	4 902	4 383	4 003	3 029	2 602	2 559	1,5	0,7
Øvrige kontantydelser	4 234	4 948	6 433	7 842	9 300	10 779	12 552	13 731	15 011	16 616	18 612	1,3	4,7
Ledighedsydelse	2 398	3 017	2 755	2 628	2 598	2 713	2 763	2 923	3 311	2 960	2 559	0,7	0,7
Ressourceforløbsydelse	0	112	906	3 237	4 859	5 872	6 475	6 748	6 334	5 807	6 617	0,0	1,7
Bruttorevalideringsydelse	1 997	1 804	1 679	1 449	1 256	1 094	913	771	643	512	409	0,6	0,1
Sygedagpenge	13 975	12 830	12 484	11 837	11 089	11 266	11 355	11 918	14 137	16 230	16 458	4,2	4,2
Barselsdagpenge	9 220	9 222	9 470	9 537	10 464	10 652	10 899	11 118	11 952	12 054	12 046	2,8	3,1
Ferie dagpenge	1 275	1 049	938	844	800	784	759	709	717	622	514	0,4	0,1
Uddannelsesstøtte	18 260	19 430	21 160	21 400	21 154	21 295	21 548	21 700	22 281	22 356	20 619	5,5	5,2
Børnetilskud	1 909	2 214	2 272	2 286	2 273	2 269	2 324	2 336	2 673	2 586	2 581	0,6	0,7
Børne- og ungeydelse	14 548	14 492	14 487	14 519	14 594	14 678	14 644	14 669	14 779	14 868	14 890	4,4	3,8
Tilskud til friplads i daginstitution	2 603	2 731	2 734	2 880	2 853	3 018	3 027	3 017	3 040	3 026	3 051	0,8	0,8
Boligsikring og boligydelse	13 180	13 288	13 830	14 242	14 321	14 618	14 776	15 127	15 436	15 498	15 614	3,9	4,0
Lønmodtagernes Garantifond	746	927	531	488	431	500	536	569	780	310	794	0,2	0,2
Diverse erstatninger	579	553	555	696	773	879	1 035	1 054	1 246	1 332	1 016	0,2	0,3
Begravelseshjælp	141	145	145	126	144	137	141	144	142	137	139	0,0	0,0
Grøn check	4 875	5 515	5 570	4 228	4 227	4 229	3 765	3 099	3 028	3 028	2 886	1,5	0,7
Øvrige sociale overførsler	1 190	1 100	1 124	1 302	1 353	1 395	1 129	1 204	3 971	2 374	5 915	0,4	1,5
Andre overførsler	6 367	6 954	6 270	6 257	6 369	6 443	6 136	6 173	5 995	6 283	6 107	1,9	1,6
Befordring	1 720	1 861	1 692	1 931	1 948	1 870	1 853	1 826	1 607	1 610	1 851	0,5	0,5
Øvrige overførsler	4 647	5 094	4 579	4 326	4 421	4 574	4 282	4 347	4 389	4 674	4 256	1,4	1,1
<i>Millioner kroner, 2015-prisniveau</i>													
Indkomstoverførsler i alt	340 470	346 415	349 297	352 341	353 671	354 698	354 582	360 512	378 889	374 066	346 423		
Folkepension [■]	109 315	113 764	118 401	122 591	125 961	128 840	132 400	137 017	138 572	137 457	126 754		
Førtidspension [■]	43 051	43 226	42 219	41 241	40 397	39 653	39 358	40 695	43 311	46 196	45 479		
Andre pensioner	27 051	27 502	28 258	28 749	29 151	29 456	30 231	30 654	31 104	30 706	29 803		
Efterløn, fleksydelse og overgangsydelse	19 509	18 413	17 363	15 461	13 636	12 134	9 401	8 463	8 768	9 007	7 305		
Arbejdsløshedsdagpenge	22 534	19 930	18 726	18 144	16 216	16 050	15 250	15 724	21 783	18 331	11 448		
Kontanthjælp	18 034	20 711	19 406	19 830	19 551	17 355	15 494	14 223	13 897	12 184	10 318		
Syge- og barselsdagpenge	23 620	22 275	22 042	21 374	21 489	21 615	21 775	22 365	25 231	26 835	25 114		
Børn og unge	16 759	16 875	16 826	16 805	16 817	16 713	16 603	16 510	16 878	16 560	15 393		
Øvrige indkomstoverførsler	54 115	56 695	59 761	61 889	64 104	66 528	68 067	68 867	73 545	70 829	69 428		
Andre overførsler	6 484	7 024	6 295	6 257	6 350	6 354	6 004	5 993	5 798	5 961	5 381		

 Anm. 1: 2015-priserne er beregnet ud fra forbrugerprisindekset[■] 2015.

Nye tal er offentliggjort juni 2023.

www.statistikbanken.dk/off10 og pris112

Anm. 2: Som følge af forskelle i opgørelsesmetoder er tallene ikke direkte sammenlignelige med tabellen for indkomsterstøttende ydelser i afsnittet om sociale forhold og sundhed.

Indkomstoverførsler

	2012	2013	2014	2015	2016	2017	2018	2019	2020	2021	2022
<i>Procent af BNP, løbende priser</i>											
Indkomstoverførsler i alt	17,6	17,8	17,6	17,3	16,8	16,4	16,1	16,1	16,9	15,7	14,1
Sociale ydelser undtagen overførsler i naturalier i alt	17,3	17,4	17,2	17,0	16,5	16,1	15,8	15,8	16,6	15,5	13,8
Andre løbende overførelser i alt	0,3	0,4	0,3	0,3	0,3	0,3	0,3	0,3	0,3	0,3	0,2

Nye tal er offentliggjort juni 2023.

www.statistikbanken.dk/off10 og nah12

Offentlige udgifter til sundhed efter funktion

	2011	2012	2013	2014	2015	2016	2017	2018	2019	2020	2021	2022
Millioner kroner												
Sundhedsudgifter i alt	161 327	168 220	168 348	172 469	177 478	181 903	185 923	190 557	196 398	208 001	230 954	225 268
Behandling	99 947	103 320	104 257	106 309	109 101	111 339	114 125	116 302	119 759	126 854	130 588	134 167
Behandling under indlæggelse	51 845	52 364	52 675	52 534	53 575	54 313	53 613	54 441	56 075	59 810	61 403	63 019
Ambulant behandling	48 102	50 956	51 582	53 775	55 526	57 026	60 512	61 860	63 684	67 044	69 186	71 148
<i>Almen ambulant behandling</i>	43 374	46 142	46 534	48 693	50 412	51 796	55 222	56 889	58 727	62 171	63 946	65 865
<i>Tandbehandling</i>	4 005	4 075	3 883	3 917	4 143	4 229	4 268	4 177	4 164	4 064	4 378	4 494
<i>Anden ambulant behandling</i>	723	739	1 166	1 164	971	1 001	1 023	795	793	808	862	789
Behandling i hjemmet	0	0	0	0	0	0	0	0	0	0	0	0
Rehabilitering	2 861	3 150	3 225	3 386	3 547	3 774	3 995	4 162	4 363	4 097	4 411	4 575
Rehabilitering under indlæggelse	0	0	0	0	0	0	0	0	0	0	0	0
Ambulant rehabilitering	2 861	3 150	3 225	3 386	3 547	3 774	3 995	4 162	4 363	4 097	4 411	4 575
Rehabilitering i hjemmet	0	0	0	0	0	0	0	0	0	0	0	0
Sygepleje og personlig pleje	37 236	38 707	38 772	39 901	40 879	41 742	42 670	44 436	45 321	46 388	48 388	50 786
Sygepleje og personlig pleje under ophold	18 995	20 439	20 107	20 919	21 453	21 757	22 011	24 299	24 829	25 649	26 487	27 958
Ambulant sygepleje og personlig pleje	0	0	0	0	0	0	0	0	0	0	0	0
Sygepleje og personlig pleje i hjemmet	18 241	18 268	18 666	18 982	19 426	19 985	20 659	20 138	20 492	20 739	21 901	22 828
Fritstående hjælpertjenester	0	0	0	0	0	0	0	0	0	0	0	0
Medicinske varer og hjælpemidler (uspecificerede)	10 882	10 587	9 433	9 774	9 970	10 397	10 354	10 511	11 021	11 278	11 319	11 771
Lægemidler og andre medicinske varer, ekskl. udstyr	7 082	6 616	5 978	6 090	6 188	6 171	6 032	6 036	6 411	6 685	6 580	6 967
<i>Receptpligtig medicin</i>	6 664	6 272	5 690	5 823	5 914	5 902	5 757	5 772	6 153	6 409	6 318	6 705
<i>Håndkøbsmedicin</i>	418	344	288	267	274	269	275	264	258	276	262	262
<i>Andre medicinske goder, ekskl. udstyr</i>	0	0	0	0	0	0	0	0	0	0	0	0
Terapeutiske apparater og hjælpemidler	3 800	3 971	3 455	3 684	3 782	4 226	4 322	4 475	4 611	4 593	4 739	4 804
Sundhedsfremme og forebyggelse	3 504	3 629	4 139	4 181	4 537	4 948	5 040	4 990	5 058	7 799	24 061	13 374
Informationsmateriale, patientundervisning og rådgivningsprogrammer	2 050	2 106	2 291	2 394	2 574	2 690	2 783	2 877	2 950	3 057	3 392	3 301
Vaccinationsprogrammer	141	179	445	311	293	290	343	376	376	843	4 994	2 253
Tidlig sygdomsopsporing (screening mv.)	0	0	0	0	0	0	0	0	4	1 830	12 524	3 403
Overvågningsprogrammer	1 205	1 203	1 218	1 243	1 281	1 319	1 373	1 449	1 500	1 532	1 617	1 628
Epidemiologisk overvågning og sygdomskontrolprogrammer	107	141	168	233	389	592	540	289	228	538	1 534	2 790
Katastrofe- og nødberedskab	1	0	18	0	0	57	0	0	0	0	0	0
Sundhedsvæsenets styring, ledelse og administration	6 897	8 827	8 523	8 918	9 444	9 704	9 738	10 156	10 876	11 585	12 187	10 594
Supplerende poster:												
Totale udgifter til lægemidler (indgår i sundhedsudgifter i alt)	14 334	14 654	14 447	15 251	15 882	16 239	16 839	17 524	17 849	18 571	18 824	18 451
COVID-19-relaterede udgifter (indgår i sundhedsudgifter i alt)	●	●	●	●	●	●	●	●	●	5 016	20 099	7 376
COVID-19-relaterede udgifter til behandling	●	●	●	●	●	●	●	●	●	536	900	820
COVID-19-relaterede udgifter til test og smitteopsporing	●	●	●	●	●	●	●	●	●	1 838	12 988	3 534
COVID-19-relaterede udgifter til vaccination	●	●	●	●	●	●	●	●	●	146	4 312	1 704
COVID-19-relaterede udgifter til værnemidler ovs.	●	●	●	●	●	●	●	●	●	1 672	1 265	1 088
Andre COVID-19-relaterede sundhedsudgifter	●	●	●	●	●	●	●	●	●	823	633	230
Sundhedsrelaterede sociale udgifter (indgår ikke i sundhedsudgifter i alt)	17 326	17 551	18 379	18 870	19 458	20 100	21 243	22 210	23 583	25 078	26 579	28 427

Offentlig udgifter til sundhed efter aktør

	2011	2012	2013	2014	2015	2016	2017	2018	2019	2020	2021	2022
Millioner kroner												
Sundhedsudgifter i alt	161 327	168 220	168 348	172 469	177 478	181 903	185 923	190 557	196 398	208 001	230 954	225 268
Hospitaller	83 062	86 062	87 184	89 234	91 887	93 998	96 366	98 167	101 145	108 114	111 139	114 071
Somatiske hospitaler	75 635	78 207	79 068	80 903	83 244	85 098	87 469	88 981	91 362	97 805	100 195	103 259
Psykiatriske hospitaler	7 428	7 854	8 116	8 332	8 643	8 899	8 897	9 185	9 776	10 309	10 927	10 804
Specialhospitaler	0	0	0	0	0	0	0	0	7	0	17	8
Boligfaciliteter med langtidspleje	19 292	20 736	20 417	21 223	21 766	22 057	22 295	24 637	25 115	25 903	26 754	28 220
Plejhjem/plejecentre, hospices, mv.	18 602	20 033	19 713	20 430	20 999	21 283	21 667	23 662	24 171	24 976	25 779	27 189
Botilbud for psykisk syge og misbrugere	690	704	704	794	767	774	628	974	944	927	975	1 031
Andre langtidspleje faciliteter	0	0	0	0	0	0	0	0	0	0	0	0
Ambulante aktører	38 751	39 316	40 073	40 455	41 377	42 398	43 695	43 689	44 749	46 267	59 353	53 725
Praksissektoren	11 887	12 041	12 026	11 874	12 127	12 212	12 540	13 244	13 723	14 314	14 697	15 109
Almen praksis	8 630	8 789	8 798	8 523	8 705	8 730	8 965	9 635	10 002	10 610	10 811	11 138
Psykiatere	249	248	237	229	258	287	293	306	313	330	347	364
Andre speciallæger	3 008	3 004	2 991	3 123	3 164	3 195	3 282	3 303	3 409	3 375	3 540	3 607
Tandlægepraksis	4 005	4 075	3 883	3 917	4 143	4 229	4 268	4 117	4 164	4 064	4 378	4 494
Øvrige sundhedsklinikker (herunder psykologer, fysioterapeuter mm.)	3 626	3 935	4 421	4 598	4 562	4 830	5 041	4 967	5 155	4 950	5 280	5 375
Ambulante sundhedscentre	1 026	1 041	1 120	1 130	1 175	1 202	1 248	1 227	1 283	2 271	13 129	5 947
Aktører på hjemmeplejeområdet	18 207	18 225	18 623	18 925	19 370	19 925	20 598	20 074	20 424	20 668	21 869	22 801
Udbydere af fritstående hjælpesjester	0	0	0	0	0	0	0	0	0	0	0	0
Apoteker og detailhandlere	10 882	10 587	9 433	9 774	9 970	10 397	10 354	10 511	11 021	11 278	11 319	11 771
Apoteker	7 098	6 639	6 001	6 118	6 216	6 201	6 059	6 055	6 428	6 701	6 597	6 982
Detailhandlere og andre udbydere af medicinske goder og hjælpemidler	3 618	3 769	3 239	3 457	3 547	3 995	4 085	4 216	4 352	4 322	4 465	4 504
Alle øvrige udbydere af lægemidler og medicinske goder	166	178	193	200	207	200	210	241	241	255	257	285
Aktører inden for sundhedsfremme og forebyggelse	1 811	1 884	2 042	2 205	2 529	2 858	2 933	2 798	2 845	4 063	8 850	6 032
Sundhedsmyndigheder og sygeforsikringselskaber	6 897	8 827	8 523	8 918	9 444	9 704	9 738	10 156	10 876	11 823	13 009	10 863
Resten af økonomien	156	157	154	164	173	178	182	201	214	223	211	207
Husholdninger som udbydere af hjemmepleje	156	157	154	164	173	178	182	201	214	223	211	207
Alle andre industrier som yder sundhedstjenester som sekundær aktivitet	0	0	0	0	0	0	0	0	0	0	0	0
Resten af verden	476	651	524	496	333	314	360	399	434	329	318	378

. Nye tal offentliggøres april 2024

www.statistikbanken.dk/sha1

Skatter og afgifter¹ efter art

	2012	2013	2014	2015	2016	2017	2018	2019	2020*	2021*	2022*	2012	2022*
Millioner kroner												Procent	
I alt	870 916	908 290	986 936	963 758	973 461	1 010 680	1 009 393	1 097 786	1 109 390	1 212 378	1 192 506	100,0	100,0
Indkomstskatte¹	540 729	570 176	644 496	609 715	612 233	641 120	626 879	709 075	717 453	798 223	767 974	62,1	64,4
Personlige indkomstskatte	447 703	496 127	535 060	529 160	517 997	537 575	551 459	572 841	602 671	640 806	667 408	51,4	56,0
Statslig indkomstskat	138 219	146 639	150 513	173 076	176 223	184 099	191 046	201 342	210 066	228 461	243 323	15,9	20,4
Kommunal indkomstskat	203 629	209 303	214 105	220 815	229 144	236 900	239 416	247 730	263 001	277 895	284 129	23,4	23,8
Arbejdsmarkedsbidrag	82 048	82 599	84 707	87 359	90 327	94 248	98 325	100 813	106 263	112 161	117 228	9,4	9,8
Ejendomsværdiskat	13 014	13 223	13 388	13 603	13 875	14 172	14 482	14 770	15 077	14 157	14 058	1,5	1,2
Øvrige personlige indkomstskatte	10 793	44 363	72 348	34 307	8 427	8 156	8 189	8 185	8 264	8 132	8 670	1,2	0,7
Selskabsskat mv.	49 474	54 066	56 355	57 722	60 243	71 347	62 074	72 820	66 551	93 639	89 245	5,7	7,5
Pensionsafkastskat	43 552	19 984	53 081	22 832	33 994	32 198	13 347	63 413	48 230	63 778	11 320	5,0	0,9
Arbejdsmarkedsbidrag og kontingenter	7 371	7 748	7 793	7 272	7 099	6 554	7 375	7 525	5 562	8 159	7 679	0,8	0,6
Bidrag til sociale ordninger	1 824	1 618	1 451	1 377	1 197	1 060	1 061	991	1 359	1 541	1 245	0,2	0,1
Andre arbejdsmarkedsbidrag	5 547	6 130	6 343	5 894	5 903	5 494	6 314	6 534	4 203	6 618	6 434	0,6	0,5
Skat af formue, ejendom og besiddelse	43 767	46 184	46 705	49 358	48 504	48 482	50 269	53 912	52 007	51 587	51 790	5,0	4,3
Afgift af arv og gave	4 042	3 940	3 848	5 177	4 240	4 368	4 810	8 571	6 676	6 616	7 444	0,5	0,6
Afgifter af motorkøretøjer	10 596	11 429	11 241	11 619	11 417	11 208	11 378	11 233	11 084	11 301	11 266	1,2	0,9
Ejendomsskatte	24 821	26 370	27 156	28 085	28 436	28 465	29 578	30 567	31 581	32 432	33 079	2,8	2,8
Medielicens	4 308	4 445	4 426	4 477	4 411	4 441	4 503	3 541	2 666	1 237	•	0,5	•
Andre afg. af formue, ejendom og besiddelse	0	0	33	•	•	•	•	•	•	•	•	0,0	•
Afgifter af varer og tjenester	278 750	281 675	285 312	294 193	304 149	312 886	322 486	324 937	331 843	351 744	361 401	32,0	30,3
Moms	181 618	181 378	185 994	191 479	199 306	208 643	217 627	223 180	231 628	250 020	265 143	20,9	22,2
Lønsumsafgift	5 831	6 497	6 855	7 177	8 122	8 536	8 887	9 322	9 606	9 976	10 582	0,7	0,9
Told og importafgifter mv.	2 962	2 824	3 001	3 285	3 069	3 136	3 185	3 129	3 089	3 713	4 583	0,3	0,4
Afgifter af specielle varer	78 777	81 958	79 694	81 740	82 861	81 356	80 842	76 580	75 346	74 245	67 502	9,0	5,7
Registreringsafgift af motorkøretøjer	13 075	15 218	15 967	17 988	19 444	19 976	20 602	20 307	18 683	16 381	11 541	1,5	1,0
Energiskatte	45 785	47 266	46 557	45 426	45 793	43 398	42 737	38 405	37 457	37 780	37 829	5,3	3,2
Foreningskatte	1 885	2 029	1 402	1 556	1 514	1 513	1 561	1 344	1 502	1 670	1 658	0,2	0,1
Tobaksafgifter	8 249	8 500	7 183	7 809	7 155	7 646	7 121	7 908	8 890	9 229	7 475	0,9	0,6
Afgifter af øl, vin og spiritus	3 667	3 811	3 812	3 914	3 951	3 887	3 862	3 679	3 764	3 997	3 887	0,4	0,3
Andre afgifter af specielle varer	6 116	5 134	4 775	5 048	5 004	4 936	4 959	4 937	5 051	5 188	5 113	0,7	0,4
Afgifter af specielle transaktioner	4 910	4 685	5 253	5 907	6 017	6 426	6 827	7 214	7 372	8 557	7 951	0,6	0,7
Tinglysningsafgifter	4 883	4 664	5 228	5 878	5 986	6 385	6 786	7 165	7 313	8 500	7 897	0,6	0,7
Andre afgifter af specielle transaktioner	27	21	25	28	31	40	41	49	59	57	54	0,0	0,0
Afgifter af specielle tjenester	3 187	3 008	3 114	3 189	3 285	3 348	3 404	3 346	3 092	3 476	3 730	0,4	0,3
Afgift af ansvarsforsikring af motorkøretøjer	1 834	1 725	1 708	1 655	1 657	1 642	1 610	1 570	1 547	1 526	1 530	0,2	0,1
Andre afgifter af specielle tjenester	1 353	1 283	1 406	1 534	1 628	1 706	1 794	1 776	1 545	1 950	2 200	0,2	0,2
Indtægter fra spillemonopoler	1 413	1 339	1 221	1 230	1 333	1 282	1 535	1 989	1 574	1 631	1 752	0,2	0,1
Diverse afgifter	51	-13	180	186	156	160	178	178	136	127	158	0,0	0,0
Andre produktionsskatte	299	2 506	2 629	3 222	1 475	1 638	2 384	2 338	2 525	2 665	3 662	0,0	0,3

Nye tal er offentliggjort juni 2023.

www.statistikbanken.dk/skat

Indkomstoverførelser

Milliarder kroner, 2015-priser

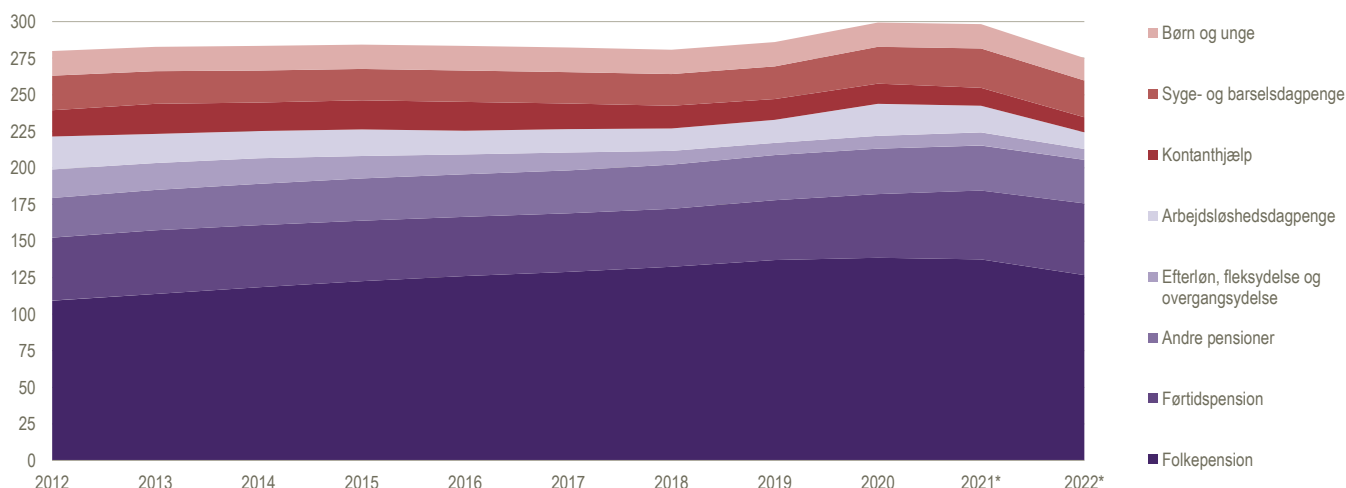

Se tabel side 139

Skatter og afgifter efter nationalregnskabsgrupper

	2012	2013	2014	2015	2016	2017	2018	2019	2020*	2021*	2022*	2012	2022*
<i>Millioner kroner</i>												<i>Procent</i>	
I alt	870 916	908 290	986 936	963 758	973 461	1 010 680	1 009 393	1 097 786	1 109 390	1 212 378	1 192 506	100,0	100,0
Danske ordninger													
Produktions- og importskatter [■]	309 450	317 142	321 755	331 558	340 428	348 973	361 424	365 182	370 971	393 735	404 063	35,5	33,9
Produktskatter [■]	269 923	272 304	275 423	283 697	292 925	301 181	310 414	312 486	319 149	338 055	346 235	31,0	29,0
Andre produktionsskatter	39 526	44 838	46 332	47 861	47 503	47 792	51 010	52 696	51 823	55 680	57 828	4,5	4,8
Løbende indkomst- og formueskatter	552 605	582 715	656 814	622 327	624 495	653 110	638 913	719 914	727 295	806 773	775 169	63,5	65,0
Kapitalskatter [■]	4 042	3 940	3 882	5 177	4 240	4 368	4 810	8 571	6 676	6 616	7 444	0,5	0,6
Obligatoriske bidrag til sociale ordninger	1 824	1 618	1 451	1 377	1 197	1 060	1 061	991	1 359	1 541	1 245	0,2	0,1
EU-ordninger													
Produktions- og importskatter [■]	2 995	2 874	3 034	3 319	3 103	3 170	3 185	3 129	3 089	3 713	4 583	0,3	0,4

Nye tal er offentliggjort juni 2023.

www.statistikbanken.dk/off12

FAKTA - SKATTETRYKKET

Når man opgør skattemes og dermed det offentlige samlede størrelse i samfundet, bruger man forskellige mål for skattetrykket. Der findes ingen teoretisk rigtig måde at måle skattetrykket på. Der offentliggøres derfor flere mål for det. Skattetryksmål skal under alle omstændigheder altid tolkes med forsigtighed. Særligt ved internationale sammenligninger kan skattetryksmålene kritiseres for, at de er meget påvirkelige over for indretningen af det enkelte lands skatte- og indkomstoverførselsystem. Skatteudgifter (dvs. offentlige udgifter, der viser sig gennem skattefritagelse, fx børnefradrag) gør internationale sammenligninger svære. Desuden påvirkes skattetrykket af de enkelte landes systemer mht., om velfærdsydelse kommer fra det offentlige eller private.

Det mest brugte skattetryksmål kaldes *det traditionelle skattetryk* og kan udregnes som:

$$\frac{\text{samlede skatter og afgifter}}{\text{bruttonationalproduktet i markedspriser}} * 100$$

Man kan indvende, at man som nævner bør bruge et mål for de samlede disponible indkomster i samfundet. Bruttonationalproduktet angiver alene markedsværdien af den produktive indsats i løbet af en periode. I nationalregnskabssystemet måles økonomiens disponible indkomst ved den disponible bruttonationalindkomst i markedspriser. *Det korrigerede skattetryk* kan udregnes som:

$$\frac{\text{samlede skatter og afgifter}}{\text{disp. bruttonationalindkomst i markedspriser}} * 100$$

Man kan indvende over for dette mål, at de samlede skatter og afgifter ikke kan ses isoleret over for de beløb, det offentlige overfører til den private sektor i form af fx sociale overførsler. Som alternativ til de samlede skatter kan man derfor bruge den disponible offentlige bruttoindkomst. Det modificerede skattetryk kan udregnes som:

$$\frac{\text{disponibel offentlig bruttoindkomst}}{\text{disp. bruttonationalindkomst i markedspriser}} * 100$$

Her bliver skattetryksmålene afhængige af den samlede beskatningsfordeling på produktskatter i forhold til andre skattearter. Produktskatterne indgår på en gang i tælleren og nævneren i de ovenfor anførte skattetryksmål. Det betyder, at de lande, der lægger større vægt på produktskatter, vil have et lavere skattetryk.

Skattetrykket. Fordelt efter nationalregnskabsgrupper

	2012	2013	2014	2015	2016	2017	2018	2019	2020*	2021*	2022*
<i>Procent</i>											
Skatter og afgifter i alt¹	46,0	47,1	49,8	47,3	46,2	46,1	44,8	47,5	47,7	48,4	42,6
Produktions- og importskatter [■]	16,5	16,6	16,4	16,4	16,3	16,1	16,2	15,9	16,1	15,9	14,6
Løbende indkomst- og formueskatter	29,2	30,2	33,2	30,6	29,6	29,8	28,4	31,2	31,3	32,2	27,7
Kapitalskatter [■]	0,2	0,2	0,2	0,3	0,2	0,2	0,2	0,4	0,3	0,3	0,3
Obligatoriske bidrag til sociale ordninger	0,1	0,1	0,1	0,1	0,1	0,0	0,0	0,0	0,1	0,1	0,0
Korrigeret skattetryk ²	45,8	46,5	48,9	46,6	45,7	45,7	44,3	46,8	47,0	47,5	41,6
Modificeret skattetryk ³	28,3	28,8	31,3	28,5	28,5	29,4	28,6	30,9	28,5	30,9	27,9

¹ Skatter og afgifter [■] i procent af BNP i markedspriser [■].

² Det korrigerede skattetryk er skatter og afgifter [■] i procent af den disponible BNI i markedspriser [■].

³ Det modificerede skattetryk viser den andel af samfundets disponible bruttoindkomst, som den offentlige sektor disponerer over.

 Nye tal er offentliggjort juli 2023.
 www.statistikbanken.dk/skrky

Udskrivningsprocenten i danske kommuner. 2023

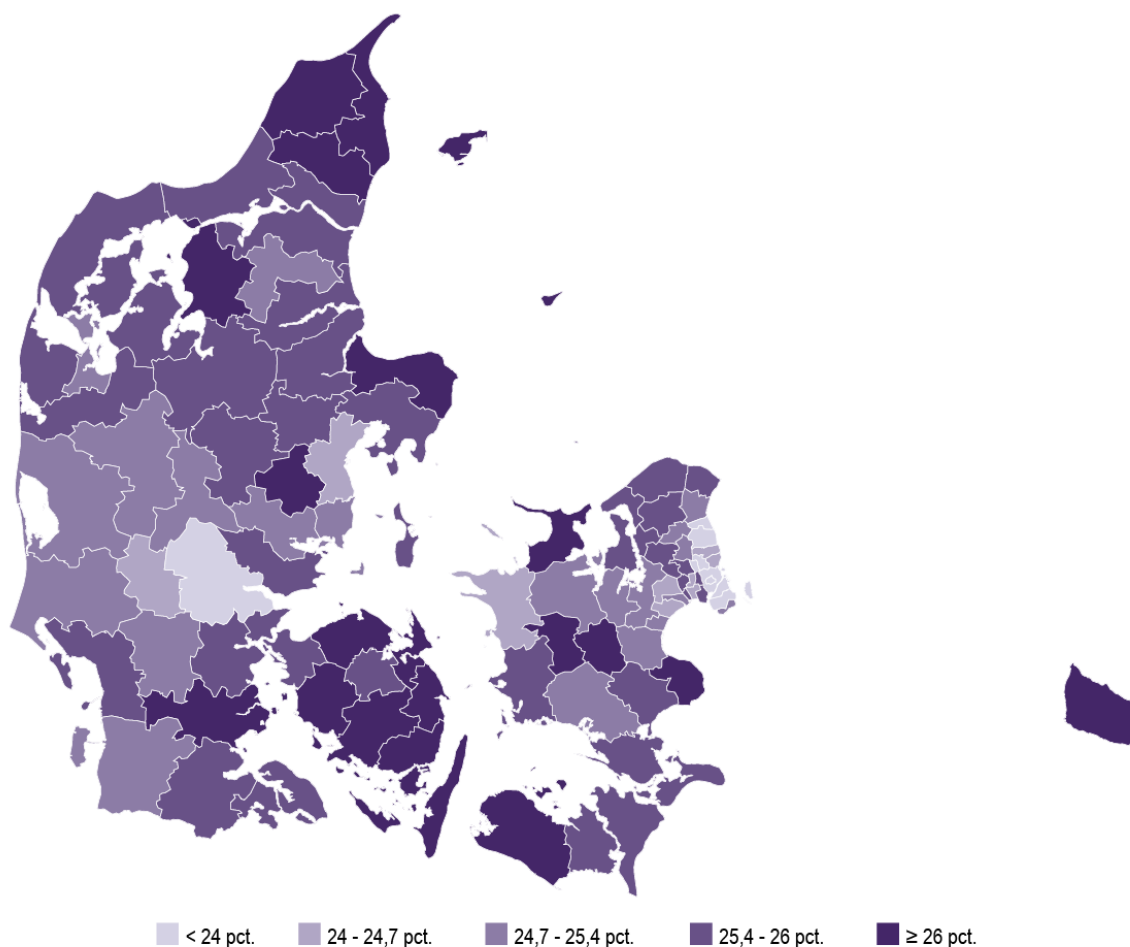

Energiskatter i erhverv og husholdninger

	2011	2012	2013	2014	2015	2016	2017	2018	2019	2020*	2021*
<i>Millioner kroner</i>											
I alt	44 396	45 235	46 559	45 974	44 930	45 673	43 734	43 930	39 459	38 506	38 818
Husholdninger	25 226	25 247	26 554	24 806	24 708	25 025	26 459	26 288	24 305	23 582	23 835
Erhverv i alt	19 170	19 988	20 005	21 168	20 222	20 647	17 276	17 641	15 154	14 924	14 984
Landbrug, skovbrug og fiskeri	1 023	1 154	1 149	1 188	1 222	1 229	1 289	1 218	1 286	1 445	1 561
Råstofindvinding	40	58	63	63	83	79	86	128	148	152	132
Industri	3 209	3 921	4 378	4 670	4 459	4 624	2 939	2 793	1 961	2 169	1 828
Forsyningsvirksomhed	523	749	1 555	1 403	1 245	1 356	963	1 641	1 252	1 322	1 252
Bygge og anlæg	1 711	1 380	1 094	1 219	1 305	1 370	1 874	1 924	1 898	1 886	2 076
Handel og transport mv.	5 343	5 653	6 020	5 906	5 790	5 834	5 578	5 567	4 897	4 413	4 577
Information og kommunikation	354	424	367	546	353	362	317	294	222	215	199
Finansiering og forsikring	463	399	281	263	282	287	199	189	158	156	155
Ejendomshandel og udl. af erhvervsejendomme	237	266	207	208	209	217	161	155	135	129	140
Boliger	144	140	104	65	69	71	73	66	68	66	74
Erhvervsservice	1 305	1 162	942	1 010	1 009	1 029	830	844	779	739	775
Offentlig administration, undervisning og sundhed	4 133	3 995	3 289	4 071	3 625	3 600	2 497	2 366	1 976	1 867	1 856
Kultur, fritid og anden service	687	687	558	555	572	589	470	457	376	346	340

Statens indtægter fra miljøskatter

	2011	2012	2013	2014	2015	2016	2017	2018	2019*	2020*	2021*
<i>Millioner kroner</i>											
Miljøskatter i alt	74 189	75 170	79 893	79 182	80 908	82 384	80 398	81 489	76 313	73 735	72 166
Forureningskatter i alt	2 325	2 731	3 196	2 504	2 823	2 392	2 048	2 102	1 861	1 988	2 182
Visse detailsalgspakninger	640	689	715	307	316	331	335	365	244	132	146
Engangsservice	121	121	121	127	137	144	141	148	140	267	303
Bekæmpelsesmidler	480	553	656	446	598	516	532	568	590	563	614
Affald	177	164	167	166	130	155	161	154	120	158	193
CFC	70	72	81	73	65	70	58	55	45	41	52
Poser af papir eller plast mv.	197	194	186	185	208	196	190	178	166	324	307
Glødelamper og elektriske sikringer	117	103	95	98	86	76	65	54	42	37	33
Kvælstofoxider (NO _x)	197	505	870	743	820	490	159	183	152	155	165
Svovl (SO ₂)	48	44	51	41	42	38	39	39	33	35	38
Nikkel/kadmium batterier	3	1	3	2	2	1	1	0	1	1	1
Spildevand	174	193	152	220	320	275	272	265	289	258	278
PVC folie	11	10	10	10	11	12	11	11	0	0	17
Mineralisk fosfor i foderfosfat	51	47	49	51	52	52	52	53	25	0	0
PVC og ftalater	21	21	18	19	19	17	16	16	0	0	17
Afgift af kvælstof	17	13	21	16	17	19	15	13	14	15	22
Energiskatter i alt	44 396	45 235	46 559	45 974	44 930	45 673	43 734	43 930	39 459	38 506	38 818
PSO-afgift	2 601	5 121	5 734	6 874	7 302	7 553	5 184	4 060	1 301	1 853	113
Kuldioxid (CO ₂)	5 882	5 709	5 762	3 524	3 652	3 577	3 632	3 627	3 565	3 306	3 502
Benzin	7 731	7 392	7 286	7 315	7 348	7 496	7 499	7 521	7 658	7 055	7 367
Elektricitet	11 944	11 167	10 013	11 951	11 501	11 657	12 164	12 119	11 178	11 203	11 693
Visse olieprodukter	9 557	9 231	9 306	9 281	9 347	9 705	9 804	10 012	9 971	9 467	10 171
Stenkul og brunkul mv.	2 357	2 583	2 991	2 739	2 255	2 064	1 916	1 852	1 766	1 600	1 797
Naturgas	4 324	4 033	5 255	4 090	3 160	3 213	3 002	3 325	2 781	2 784	2 934
CO ₂ -emissionsafgift	0	0	213	201	365	408	533	1 415	1 240	1 240	1 240
Transportkatter i alt	25 986	25 555	28 422	28 965	31 318	32 574	32 881	33 644	33 158	31 371	29 261
Vægtafgift af motorkøretøjer, privat	7 385	7 424	7 936	7 658	7 858	7 565	7 403	7 283	7 048	6 917	7 052
Vægtafgift af motorkøretøjer, erhverv	2 547	2 651	2 952	2 968	3 088	3 133	3 065	3 359	3 416	3 352	3 418
Registreringsafgift af motorkøretøjer	13 613	13 075	15 218	15 967	17 988	19 444	19 976	20 602	20 307	18 683	16 381
Miljøbidrag af biler	153	144	158	234	277	285	270	247	251	259	261
Vejbenyttelsesafgift	372	378	383	381	395	434	471	489	519	555	571
Afgift af lystfartsforsikring	112	102	127	130	126	122	124	119	93	104	105
Dæk	57	49	50	49	57	56	54	53	47	56	54
Ansvarsforsikringer for motorkøretøjer	1 746	1 732	1 598	1 578	1 528	1 535	1 519	1 491	1 478	1 444	1 421
Ressourceskatter i alt	1 482	1 649	1 716	1 739	1 836	1 745	1 736	1 813	1 836	1 870	1 904
Ledningsført vand	1 333	1 516	1 584	1 603	1 688	1 595	1 571	1 649	1 673	1 687	1 704
Råstofindvinding og -import	149	133	132	136	148	150	165	165	163	183	200

Nye tal er offentliggjort juni 2023.

www.statistikbanken.dk/mreg21

Den offentlige sektor¹

	2011				2016				2021*			
	Off. forvaltning og service	Off. selskabslign. virksomheder	Off. selskaber	Den off. sektor	Off. forvaltning og service	Off. selskabslign. virksomheder	Off. selskaber	Den off. sektor	Off. forvaltning og service	Off. selskabslign. virksomheder	Off. selskaber	Den off. sektor
<i>Millioner kroner, årets priser</i>												
Produktionskonto												
Produktion	532 210	16 861	120 644	669 715	570 481	15 831	136 793	723 106	661 374	19 241	150 548	831 163
– Forbrug i produktionen	170 159	8 708	69 147	248 014	186 294	8 108	67 835	262 238	226 167	9 904	83 123	319 193
Bruttoværditilvækst	362 052	8 153	51 496	421 701	384 187	7 723	68 958	460 868	435 207	9 337	67 425	511 970
– Forbrug af fast realkapital	55 211	1 304	17 411	73 925	58 316	1 458	24 311	84 085	62 637	1 539	18 977	83 153
Nettoværditilvækst	306 841	6 849	34 086	347 776	325 871	6 265	44 648	376 783	372 570	7 799	48 448	428 817
Konto for indkomstdannelsen												
Bruttoværditilvækst	362 052	8 153	51 496	421 701	384 187	7 723	68 958	460 868	435 207	9 337	67 425	511 970
– Produktionskatter, netto	- 3 358	80	- 794	- 4 073	- 1 411	77	- 46	- 1 379	- 347	211	- 2 069	- 2 205
Bruttofaktorindkomst	365 410	8 073	52 291	425 774	385 598	7 645	69 004	462 247	435 554	9 127	69 494	514 175
– Afłønning af ansatte	310 199	2 692	25 843	338 733	327 282	2 108	27 576	356 966	372 917	3 314	25 397	401 629
Bruttooverskud af produktion	55 211	5 381	26 448	87 041	58 316	5 537	41 428	105 282	62 637	5 812	44 097	112 546
– Forbrug af fast realkapital	55 211	1 304	17 411	73 925	58 316	1 458	24 311	84 085	62 637	1 539	18 977	83 153
Nettooverskud af produktion	0	4 078	9 038	13 115	0	4 080	17 117	21 197	0	4 274	25 120	29 393
Konto for indkomstfordelingen												
Bruttooverskud af produktion	55 211	5 381	26 448	87 041	58 316	5 537	41 428	105 282	62 637	5 812	44 097	112 546
+ Renter samt udbytter	47 943	1	27 181	75 126	19 485	168	24 429	44 082	25 570	225	21 854	47 649
+ Produktions- og importkatter	300 970	0	0	300 970	340 428	0	0	340 428	393 735	0	0	393 735
+ Løbende indkomst- og formueskatter	524 822	0	0	524 822	624 495	0	0	624 495	806 773	0	0	806 773
+ Faktiske bidrag til sociale sikringsordninger	19 650	0	5 724	25 374	16 030	0	7 011	23 041	16 818	0	1 836	18 654
+ Imputerede bidrag til sikringsordninger	5 100	0	0	5 100	3 668	0	0	3 668	3 025	0	0	3 025
+ Internationalt samarbejde	1 576	0	0	1 576	1 850	0	0	1 850	5 272	0	0	5 272
+ Andre løbende overførsler	19 628	153	0	19 781	19 838	0	0	19 838	19 808	169	0	19 977
I alt bruttoindtægter	974 900	5 535	59 354	1 039 789	1 084 109	5 706	72 867	1 162 683	1 333 637	6 206	67 787	1 407 630
Renter samt udbytter	36 401	1 471	21 290	59 162	28 077	1 509	22 995	52 580	14 124	1 503	16 759	32 386
+ Subsidier	38 958	150	0	39 108	38 233	0	0	38 233	63 262	485	0	63 747
+ Løbende indkomst- og formueskatter	0	0	2 846	2 846	0	0	5 436	5 436	0	0	3 032	3 032
+ Overførsler til husholdninger	324 555	11	4 508	329 075	354 732	6	9 343	364 081	394 267	4	1 610	395 880
+ Internationalt samarbejde	34 403	0	0	34 403	32 452	0	0	32 452	44 696	0	0	44 696
+ Andre løbende overførsler og FISIM	18 488	91	0	18 578	22 610	0	0	22 610	29 159	180	0	29 339
I alt bruttoudgifter	452 805	1 723	28 644	483 171	476 105	1 515	37 774	515 393	545 508	2 172	21 401	569 081
Disponibel bruttoindkomst	522 095	3 813	30 710	556 618	608 005	4 191	35 094	647 290	788 130	4 034	46 385	838 549
– Forbrug af fast realkapital	55 211	1 304	17 411	73 925	58 316	1 458	24 311	84 085	62 637	1 539	18 977	83 153
Disponibel nettoindkomst	466 884	2 509	13 299	482 692	549 689	2 733	10 783	563 205	725 493	2 495	27 408	755 396
Indkomstanvendelseskonto												
Disponibel bruttoindkomst	522 095	3 813	30 710	556 618	608 005	4 191	35 094	647 290	788 130	4 034	46 385	838 549
– Konsumudgift	490 610	0	0	490 610	524 180	0	0	524 180	608 402	0	0	608 402
– Ændring i husholdningernes nettoformue	0	0	1 352	1 352	0	0	1 675	1 675	0	0	0	0
Bruttoopsparing	31 484	3 813	29 359	64 656	83 824	4 191	33 419	121 435	179 727	4 034	46 385	230 147
– Forbrug af fast realkapital	55 211	1 304	17 411	73 925	58 316	1 458	24 311	84 085	62 637	1 539	18 977	83 153
Nettoopsparing	- 23 727	2 509	11 948	- 9 270	25 508	2 733	9 108	37 350	117 091	2 495	27 408	146 994
Kapitalkonto												
Bruttoopsparing	31 484	3 813	29 359	64 656	83 824	4 191	33 419	121 435	179 727	4 034	46 385	230 147
+ Kapitalskatter	4 792	0	0	4 792	4 240	0	0	4 240	6 616	0	0	6 616
+ Andre kapitaloverførsler	2 114	15	0	2 130	- 7 318	7	0	- 7 311	- 3 525	11	0	- 3 514
I alt bruttoopsparing og kapitaloverførsler	38 391	3 828	29 359	71 577	80 746	4 198	33 419	118 363	182 819	4 045	46 385	233 249
– Faste bruttoinvesteringer (ekskl. F&U)	43 876	4 834	18 900	67 610	58 358	3 783	34 002	96 143	63 452	3 953	33 087	100 491
– Investeringer i forskning og udvikling	17 481	0	0	17 481	21 219	0	0	21 219	21 997	0	0	21 997
– Lagerændringer	0	0	0	0	0	0	0	0	0	0	0	0
– Køb af jord og rettigheder, netto	- 2 064	- 2 013	370	- 3 708	- 2 597	- 1 040	1 911	- 1 727	- 5 177	- 719	2 366	- 3 531
– Investeringsstilskud og andre kapitaloverførsler	17 065	- 6	0	17 059	6 000	7	0	6 007	10 618	8	0	10 626
Forordringsherhvervelse, netto	- 37 967	1 012	10 089	- 26 866	- 2 234	1 448	- 2 493	- 3 280	91 929	803	10 933	103 665

Forbrugerprisindekset

	2012	2013	2014	2015	2016	2017	2018	2019	2020	2021	2022	Vægte jan. 2023
<i>Indeks 2015 = 100</i>												
Forbrugerprisindeks[®], i alt	98,2	99,0	99,6	100,0	100,3	101,4	102,2	103,0	103,4	105,4	113,5	100,00
Fødevarer og ikke-alkoholiske drikkevarer	99,4	99,9	99,0	100,0	100,1	102,9	103,0	104,4	105,1	105,7	117,8	11,97
Alkoholiske drikkevarer og tobak	96,3	98,8	99,7	100,0	100,3	100,8	102,0	103,3	109,3	119,4	126,6	3,16
Beklædning og fodtøj	99,1	99,5	99,6	100,0	97,5	96,8	96,4	93,4	92,1	91,9	94,3	4,35
Bolig	96,6	98,5	100,0	100,0	100,8	102,1	103,3	104,1	104,3	107,1	117,7	30,13
Boligudstyr, husholdningstjenester	100,3	100,0	99,2	100,0	99,8	98,4	97,2	97,1	96,7	95,2	102,8	5,67
Sundhed	96,4	97,2	99,4	100,0	99,7	100,3	101,1	102,6	104,2	104,3	106,4	2,90
Transport	102,3	101,5	100,7	100,0	98,5	100,4	102,2	103,2	102,1	106,4	117,6	11,22
Kommunikation	108,7	105,9	104,3	100,0	93,6	87,6	85,8	85,6	83,2	81,2	83,2	1,74
Fritid og kultur	99,3	99,4	98,9	100,0	100,8	102,0	102,4	104,2	104,9	105,0	108,4	11,43
Uddannelse	91,6	94,4	97,1	100,0	102,7	106,0	108,8	111,7	114,4	117,8	120,6	0,86
Restauranter og hoteller	95,4	97,5	98,9	100,0	102,7	104,7	107,0	107,8	108,2	110,5	119,3	7,60
Andre varer og tjenester	95,6	95,5	97,9	100,0	101,8	103,1	104,0	104,3	106,4	108,1	111,5	8,97
Varer	101,6	101,4	100,7	100,0	98,8	99,1	99,0	99,2	98,8	101,3	113,2	49,54
Tjenester	95,1	96,8	98,5	100,0	101,6	103,6	105,3	106,6	107,8	109,1	112,8	50,46

Nye tal offentliggøres januar 2024.

www.statistikbanken.dk/pris111

Nettoprisindekset

	2012	2013	2014	2015	2016	2017	2018	2019	2020	2021	2022	Vægte jan. 2023
<i>Indeks 2015 = 100</i>												
Nettoprisindeks[®], i alt	97,8	98,6	99,4	100,0	100,5	101,7	102,6	103,5	103,9	105,4	113,5	100,00
Fødevarer og ikke-alkoholiske drikkevarer	97,8	99,6	99,2	100,0	100,1	102,9	103,0	104,5	105,3	105,9	118,6	11,12
Alkoholiske drikkevarer og tobak	95,4	98,4	99,9	100,0	100,2	101,3	104,0	106,7	106,7	106,3	111,5	1,58
Beklædning og fodtøj	99,1	99,5	99,6	100,0	97,5	96,8	96,4	93,4	92,1	91,9	94,2	4,17
Bolig	95,7	97,5	99,3	100,0	101,3	102,7	103,8	105,1	105,6	108,2	119,4	32,63
Boligudstyr, husholdningstjenester	100,3	100,0	99,2	100,0	99,8	98,4	97,2	97,1	96,7	95,2	102,7	5,42
Sundhed	100,9	98,8	99,6	100,0	99,1	98,7	98,5	99,0	100,3	99,0	99,8	4,51
Transport	103,1	102,3	101,2	100,0	97,9	100,5	102,8	103,7	102,1	107,6	119,1	9,43
Kommunikation	83,7	84,3	92,4	100,0	93,9	88,0	89,2	86,1	83,7	81,7	83,4	1,67
Fritid og kultur	99,2	99,4	98,8	100,0	100,8	102,0	102,6	104,4	105,0	105,0	108,6	11,50
Uddannelse	91,6	94,4	97,1	100,0	102,7	106,0	108,8	111,7	114,4	117,8	120,6	1,03
Restauranter og hoteller	95,3	97,6	99,1	100,0	102,7	105,1	107,4	108,2	108,6	110,9	120,0	7,40
Andre varer og tjenester	95,1	95,7	97,8	100,0	102,1	103,7	104,8	105,1	107,5	109,4	113,1	9,54

Nye tal offentliggøres januar 2024.

www.statistikbanken.dk/pris114

Forbrugerprisindeks for udvalgte grupper

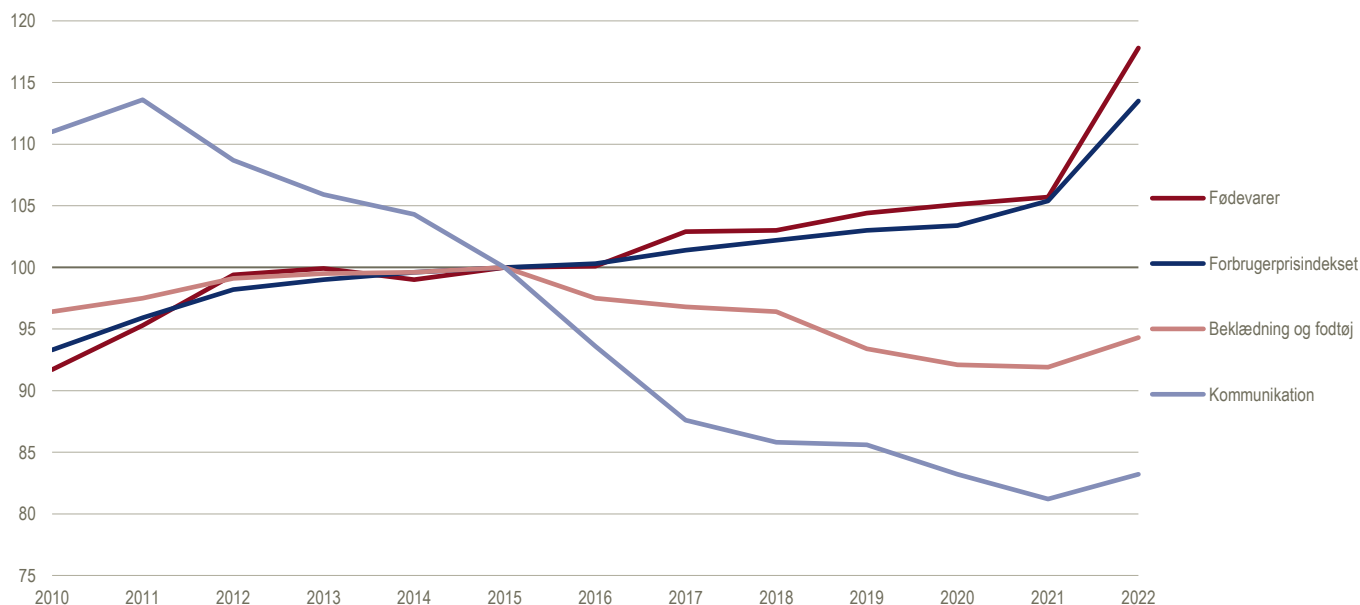
Indeks 2015=100

Producentprisindeks for varer

	2012	2013	2014	2015	2016	2017	2018	2019	2020	2021	2022	Vægte 2018 Procent
<i>Indeks 2015=100</i>												
Producentprisindeks for dansk produktion i alt	103,2	104,9	103,8	100,0	98,6	101,1	105,4	104,7	101,9	115,8	149,2	100,00
Råstofindvinding og industri	100,5	102,4	102,2	100,0	98,7	100,9	103,4	103,3	101,9	107,6	124,5	92,68
Råstofindvinding	136,3	146,2	140,0	100,0	80,5	93,6	114,4	103,0	77,9	130,5	277,9	4,59
Industri	98,8	99,4	99,4	100,0	100,0	101,4	102,6	103,1	102,9	105,5	116,4	88,10
Fødevareindustri	100,9	103,8	101,7	100,0	100,3	101,8	100,4	103,8	104,6	104,8	123,2	16,95
Drikkevareindustri	98,1	99,0	99,4	100,0	100,9	101,5	102,8	104,4	105,5	105,5	113,5	0,87
Tobaksvarerindustri	117,9	111,9	99,0	100,0	100,5	101,5	106,4
Tekstilindustri	95,8	96,8	98,3	100,0	98,9	99,5	100,9	101,2	101,4	105,8	114,3	0,62
Beklædningsindustri	92,4	94,4	96,9	100,0	104,1	107,1	109,3	113,3	117,1	118,3	129,8	0,38
Læder- og lædervareindustri	122,6	117,9	107,2	100,0	92,2	96,0	85,5
Træ- og korkindustri	96,8	98,7	99,6	100,0	99,9	100,5	103,6	105,0	104,9	117,1	137,5	1,56
Papir- og papirvarerindustri	102,7	102,0	101,2	100,0	100,0	99,9	99,1	100,1	99,1	103,8	118,1	1,19
Trykkerivarerindustri	93,6	94,5	95,5	100,0	103,1	103,6	107,4	111,9	117,0	119,0	125,6	0,81
Olieindustri (fremstilling af koks og raffinerede mineralprodukter)
Kemivareindustri	97,0	98,8	97,7	100,0	100,1	100,4	99,4	98,4	98,0	97,5	104,3	5,35
Medicinalindustri	90,5	85,9	90,4	100,0	98,9	96,4	97,5	93,5	98,5	91,7
Gummi- og plastikindustri	98,5	99,8	99,7	100,0	99,7	98,7	99,0	98,9	97,4	104,8	120,0	2,56
Glas-, keramik- og betonindustri	99,1	99,5	99,3	100,0	100,6	100,3	102,0	103,5	103,9	106,1	123,3	2,96
Metalindustri (basismetaller)	105,7	103,2	103,0	100,0	98,1	105,4	111,7	114,1	110,0	130,0	167,8	1,43
Jern- og metalvarerindustri	100,7	100,4	100,7	100,0	99,9	102,7	104,5	105,0	105,2	112,8	131,2	4,79
Elektronikindustri	97,1	95,7	96,1	100,0	100,7	100,1	99,7	101,2	101,3	99,5	103,2	3,65
Fremstilling af elektrisk udstyr	96,3	97,9	97,9	100,0	100,6	101,4	100,0	100,2	100,2	101,8	110,0	2,42
Maskinindustri	98,4	100,0	99,8	100,0	101,3	102,6	103,2	104,2	104,4	105,1	111,9	16,20
Fremstilling af motorkøretøjer og dele dertil	102,1	103,0	99,7	100,0	99,8	100,7	101,7	102,4	101,9	105,0	113,8	0,94
Fremstilling af andre transportmidler	101,1	97,7	98,7	100,0	101,6	103,5	106,5	108,8	109,5	111,7	122,5	0,17
Møbelindustri	97,5	98,5	98,5	100,0	100,2	101,0	101,7	102,8	103,1	108,7	122,5	1,99
Andre industrier	98,3	96,8	97,8	100,0	101,6	94,5	92,8	93,0	93,3	93,4	92,3	3,12
Reparation og installation af maskiner og udstyr
Energiforsyning	119,6	92,3	234,0	572,3	6,56
Vand-, kloak- og affaldsindustri	99,7	102,0	103,5	103,7	0,76

Anm. 1: Producentprisindeks for varer belyser prisudviklingen i producenterens faktiske salgspriser. Priseme er opgjort uden afgifter.

Anm. 2: Der er anvendt omsætningsvægte fra år 2005 til at beregne indeks for årene 2011-2013. Der er anvendt omsætningsvægte fra år 2010 til at beregne indeks for årene 2014-2018. Der er anvendt omsætningsvægte fra år 2015 til at beregne indeks for 2019. Der er anvendt omsætningsvægte fra år 2016 til at beregne indeks for 2020. Der er anvendt omsætningsvægte fra år 2017 til at beregne indeks for 2021.

Nye tal offentliggøres januar 2024.
www.statistikbanken.dk/pris4015

Importprisindeks for varer

	2012	2013	2014	2015	2016	2017	2018	2019	2020	2021	2022	Vægte 2018 Procent
<i>Indeks 2015=100</i>												
Importprisindeks i alt	102,5	100,4	98,8	100,0	98,6	100,1	101,9	102,1	101,9	107,1	127,1	100,00
Råstofindvinding og industri	102,3	100,2	98,7	100,0	98,5	99,8	101,3	101,4	101,1	106,0	123,9	99,20
Råstofindvinding	156,1	145,9	135,1	100,0	85,9	110,9	124,4	125,5	119,0	143,5	238,2	3,50
Industri	101,1	99,2	97,8	100,0	98,7	99,6	100,8	100,9	100,4	104,7	120,6	95,69
Fødevareindustri	89,8	90,4	90,8	100,0	99,2	96,1	96,7	97,7	102,3	104,8	123,7	10,95
Drikkevareindustri	86,0	92,1	97,5	100,0	101,4	102,5	106,4	108,3	109,1	108,9	115,3	1,91
Tobaksvarerindustri	67,0	42,6	43,4
Tekstilindustri	95,1	93,5	94,4	100,0	97,7	96,0	94,4	96,8	93,4	96,8	112,1	1,13
Beklædningsindustri	98,7	96,6	94,7	100,0	99,4	99,1	99,3	97,2	86,9	87,6	95,6	5,42
Læder- og lædervareindustri	93,1	92,6	94,2	100,0	101,8	101,7	100,3	100,4	98,1	98,8	102,0	1,48
Træ- og korkindustri	97,7	99,1	100,6	100,0	98,6	100,3	103,7	104,2	108,0	119,2	139,0	1,74
Papir- og papirvarerindustri	104,5	101,9	99,0	100,0	97,6	99,7	105,4	103,0	98,3	102,9	125,8	1,78
Trykkerivarerindustri	101,2	96,6	96,9	100,0	101,1	100,8	99,6	100,8	103,3	104,7	117,4	0,36
Olieindustri (fremstilling af koks og raffinerede mineralprodukter)
Kemivareindustri	102,8	103,0	101,7	100,0	97,5	100,4	104,3	101,7	102,4	114,2	144,4	8,22
Medicinalindustri	104,2	101,2	100,4	100,0	96,9	95,4	89,6	90,6	91,1	90,2	98,5	5,05
Gummi- og plastikindustri	103,0	101,6	100,2	100,0	99,7	101,2	101,7	103,4	104,2	109,8	125,0	3,94
Glas-, keramik- og betonindustri	103,1	101,1	98,7	100,0	102,0	102,0	102,0	103,5	102,5	103,5	111,9	1,79
Metalindustri (basismetaller)	113,3	106,4	104,7	100,0	94,0	108,5	114,7	109,5	121,8	145,4	178,2	4,60
Jern- og metalvarerindustri	101,7	102,2	100,5	100,0	99,1	100,8	103,8	104,5	100,3	102,5	118,5	3,85
Elektronikindustri	105,0	98,1	94,6	100,0	98,8	96,8	93,4	93,3	85,0	86,3	94,6	9,95
Fremstilling af elektrisk udstyr	98,1	99,3	98,9	100,0	99,5	99,2	100,0	100,5	100,5	101,7	110,4	6,66
Maskinindustri	96,9	97,0	97,8	100,0	100,0	101,0	102,0	103,9	104,7	105,8	112,9	10,13
Fremstilling af motorkøretøjer og dele dertil	95,4	95,2	96,1	100,0	100,8	101,4	102,3	103,2	106,2	107,8	116,5	8,04
Fremstilling af andre transportmidler	91,2	93,2	95,1	100,0	102,1	102,0	101,3	101,5	101,9	103,7	111,2	0,56
Møbelindustri	92,0	91,6	91,7	100,0	98,0	98,0	97,3	100,6	98,8	103,3	118,4	1,94
Andre industrier	98,4	98,2	97,6	100,0	102,9	102,0	101,3	101,3	101,9	102,9	107,9	2,74
Energiforsyning	141,0	145,9	120,0	100,0	126,9	137,5	197,2	173,7	197,8	306,7	668,8	0,80

Anm. 1: Importprisindeks for varer belyser prisudviklingen i importørernes faktiske købspriser. Priseme er opgjort uden afgifter.

Anm. 2: Der er anvendt omsætningsvægte fra år 2005 til at beregne indeks for årene 2011-2013. Der er anvendt omsætningsvægte fra år 2010 til at beregne indeks for årene 2014-2018. Der er anvendt omsætningsvægte fra år 2015 til at beregne indeks for 2019. Der er anvendt omsætningsvægte fra år 2016 til at beregne indeks for 2020. Der er anvendt omsætningsvægte fra år 2017 til at beregne indeks for 2021.

Nye tal offentliggøres januar 2024.
www.statistikbanken.dk/pris4115

Aktieindeks¹ ved årets udgang

OMXC-indeks ¹	2015	2016	2017	2018	2019	2020	2021	2022
<i>Ultimo 1995 = 100</i>								
Aktier i alt	786	723	836	752	946	1 216	1 481	1 392
Energi	3 894	3 690	3 444	3 948	3 927
Materialer	374	645	1 047	944	837
Industri	1 258	1 486	1 633	1 313	1 192
Forbrugsgoder	2 078	2 122	2 114	1 600	1 691
Forbrugertjenester	908	796	880	830	718
Sundhedspleje	2 948	2 218	2 784	2 672	3 420
Finans	1 853	2 019	2 286	1 601	1 275
It	3 829	3 797	3 766	4 603	5 583
Forsyning	352	362	459	588	898

Anm.: Indekstal fra 2020 på brancher forventes opdateret i 2024

Nye tal offentliggøres januar 2024.

www.statistikbanken.dk/mpk13

Cirkulerende børsnoterede papirer ved årets udgang

	2012	2013	2014	2015	2016	2017	2018	2019	2020	2021	2022
<i>Milliarder kroner</i>											
Obligationer i alt (kursværdi)	4 348,2	4 108,4	4 257,4	3 974,8	4 078,6	4 106,1	4 037,8	4 255,3	4 406,0	4 364,9	3 642,4
Realkreditobligationer	3 304,0	3 146,1	3 224,6	3 025,3	3 126,4	3 166,9	3 125,1	3 301,2	3 344,8	3 351,0	2 932,6
Indenlandske statsobligationer	771,6	727,0	827,0	750,1	761,8	740,1	717,1	741,4	791,6	762,1	577,8
Børsnoterede obligationer i øvrigt	272,6	235,3	205,8	199,4	190,4	199,1	195,6	212,7	269,6	251,8	131,9
Ejerfordeling af aktier mv. i alt (kursværdi)	2 283	2 728	3 104	3 751	3 722	4 235	3 775	4 629	5 578	6 711	4 439
Ikke-finansielle selskaber	365	466	515	564	568	689	633	730	737	968	702
Finansielle selskaber	257	320	331	408	455	520	481	591	704	824	334
Forsikringselskaber og pensionskasser	417	454	453	499	513	509	455	522	575	605	109
Offentlig forvaltning og service	29	30	30	37	104	121	143	200	327	247	152
Husholdninger	523	601	671	778	770	836	765	882	1 011	1 237	526
Non-profit institutioner, rettet mod husholdninger	31	35	43	36	39	42	42	49	74	97	44
Udlandet	639	812	1 049	1 429	1 273	1 518	1 255	1 655	2 150	2 733	2 572
Uoplyst	20	9	12	1	0	0	0	0	0	0	0

Nye tal offentliggøres februar 2024.

Kilde: Danmarks Nationalbank

Valutakurser

		2012	2013	2014	2015	2016	2017	2018	2019	2020	2021	2022
Britiske pund	GBP	918,37	878,14	925,11	1 028,24	910,57	848,63	842,44	850,93	838,53	886,04	838,45
Bulgarske lev	BGN	380,60	381,33	381,16	381,36	380,67	380,34	381,08	381,74	381,13	380,23	380,23
Euro	EUR	744,38	745,80	745,47	745,86	744,52	743,86	745,32	746,60	745,42	743,65	743,65
Norske kroner	NOK	99,62	95,69	89,31	83,43	80,18	79,82	77,69	75,80	69,66	74,59	70,73
Polske zloty	PLN	178,05	177,67	178,17	178,27	170,68	174,72	174,93	173,71	167,95	161,80	158,87
Rumænske lei	ROL	166,95	168,77	167,75	167,81	165,81	162,81	160,14	157,35	154,08	150,25	150,25
Schweiziske franc	CHF	617,57	605,87	613,78	698,88	683,13	669,63	645,74	671,37	696,35	717,60	755,20
Svenske kroner	SEK	85,62	86,24	81,99	79,74	78,63	77,23	72,70	70,52	71,12	72,60	66,86
Tjekkiske koruna	CZK	29,61	28,73	27,07	27,35	27,54	28,27	29,06	29,08	28,21	29,85	30,84
Ungarske forint	HUF	2,58	2,51	2,42	2,41	2,39	2,41	2,34	2,30	2,12	2,01	1,86
Amerikanske dollar	USD	579,72	561,60	561,90	672,69	673,27	659,53	631,74	667,03	653,43	656,12	697,22
Australske dollar	AUD	600,80	543,62	506,81	505,34	500,87	505,58	472,02	463,50	450,82	476,88	473,87
Brasilianske real	BRL	297,84	261,32	239,09	204,59	194,51	206,90	173,57	169,37	128,39	116,68	131,89
Canadiske dollar	CAD	580,10	545,44	508,83	526,42	508,23	508,37	487,63	502,81	487,61	513,53	514,99
Hong Kong dollar	HKD	74,74	72,40	72,46	86,77	86,73	84,64	80,61	85,13	84,24	84,12	89,42
Indiske rupees	INR	10,87	9,62	9,20	10,49	10,02	10,12	9,23	9,47	8,82	8,83	8,43
Japanske yen	JPY	7,28	5,77	5,32	5,56	6,21	5,88	5,72	6,12	6,12	5,70	5,29
Kinesiske Yuan renminbi	CNY	91,88	91,34	91,24	107,04	101,29	97,57	95,43	96,53	94,71	102,96	101,06
Koreanske won	KRW	0,51	0,51	0,53	0,59	0,58	0,58	0,57	0,57	0,55	0,55	0,55
New Zealand dollar	NZD	469,81	460,44	466,13	469,76	469,85	468,91	436,90	439,33	424,82	449,47	442,70
Russiske rubler	RUB	18,65	17,64	14,85	11,06	10,10	11,30	10,09	10,31	9,09	8,76	0,00
Singapore dollar	SGD	464,04	448,85	443,48	489,13	487,57	477,39	468,00	488,90	473,81	485,09	520,03
Sydafrikanske rand	ZAR	70,71	58,37	51,78	52,93	46,02	49,55	47,83	46,18	39,98	41,27	41,09
Effektiv kronekurs ¹ 1980 =100		100,59	102,39	103,26	99,20	100,80	102,13	103,64	102,95	103,98	103,91	104,91

Anm.: De anførte kurser er fastsat på grundlag af markedskurserne. Der er tale om gennemsnitskurser for de enkelte år.

¹ Indekset for den effektive kronekurs er en geometrisk sammenvæjning af udviklingen i 25 af Danmarks vigtigste handelspartnerses valutaer over for den danske krone. Vægtgrundlaget er p.t. baseret på industrivarehandlen i 1995.

www.statistikbanken.dk/DNVALA

Kilde: Danmarks Nationalbank

Udvalgte rentesatser

	2012	2013	2014	2015	2016	2017	2018	2019	2020	2021	2022
<i>Procent p.a.</i>											
Nationalbankens diskonto, ultimo året	0,00	0,00	0,00	0,00	0,00	0,00	0,00	0,00	0,00	0,00	1,75
Effektiv udlånsrente i pengeinstitutterne, gnsntl.	4,2	3,9	3,9	3,3	3,0	2,9	2,4	2,5	2,2	1,9	3,2
Effektiv indlånsrente i pengeinstitutterne, gnsntl.	0,8	0,7	0,7	0,4	0,3	0,1	0,0	0,0	-0,1	-0,4	0,5

Nye tal offentliggøres april 2024.

www.statistikbanken.dk/mpk3 og mpk18

Betalingsbalancen¹

	2012	2013	2014	2015	2016	2017	2018	2019	2020*	2021*	2022*
<i>Millioner kroner</i>											
Indtægter	1 204 985	1 256 575	1 290 450	1 346 210	1 332 217	1 423 427	1 500 560	1 589 467	1 489 201	1 738 652	2 233 734
Varer (fob)	644 498	656 420	669 808	695 513	698 931	733 351	753 498	799 053	780 490	893 448	1 045 179
Varer der krydser grænsen	587 986	592 684	591 332	599 010	601 056	638 538	645 535	681 999	658 688	757 229	870 799
Varer der ikke krydser grænsen	56 512	63 736	78 476	96 503	97 874	94 812	107 963	117 054	121 802	136 219	174 380
Tjenester	390 752	401 579	412 175	433 308	427 186	474 474	520 974	556 257	496 030	600 508	894 184
Indkomst	152 171	178 437	186 705	193 087	181 380	189 582	202 120	207 356	188 158	217 851	261 810
Løn	6 845	7 696	8 311	8 464	8 391	8 664	8 929	9 668	8 701	8 607	8 831
Formueindkomst	138 050	163 381	170 887	177 284	166 116	174 451	185 740	191 213	172 648	202 601	246 102
Anden indkomst	7 275	7 360	7 507	7 338	6 872	6 466	7 452	6 475	6 809	6 643	6 878
Løbende overførsler	17 566	20 139	21 762	24 302	24 721	26 021	23 969	26 802	24 523	26 846	32 561
Udgifter	1 085 951	1 106 908	1 113 637	1 178 005	1 168 365	1 247 798	1 336 479	1 393 761	1 306 113	1 512 474	1 866 560
Varer (fob)	562 532	570 705	580 543	598 558	584 532	634 066	671 980	682 808	657 706	792 377	953 871
Varer der krydser grænsen	501 430	518 890	527 668	546 270	544 579	583 404	616 261	620 674	610 687	730 880	853 818
Varer der ikke krydser grænsen	61 102	51 815	52 876	52 289	39 953	50 662	55 719	62 134	47 019	61 497	100 053
Tjenester	358 638	359 846	363 497	391 725	400 686	416 406	464 034	509 128	471 315	522 860	688 129
Indkomst	109 380	117 338	114 641	130 576	129 568	141 578	139 520	140 389	113 066	131 228	155 520
Løn	17 250	17 175	17 793	18 717	19 613	20 687	21 433	22 432	22 231	23 050	27 020
Formueindkomst	89 134	97 289	93 814	108 541	106 852	117 722	114 901	114 828	87 745	104 465	123 912
Anden indkomst	2 995	2 874	3 034	3 319	3 103	3 170	3 186	3 129	3 089	3 713	4 588
Løbende overførsler	55 401	59 020	54 956	57 145	53 580	55 748	60 946	61 436	64 026	66 009	69 040
Overskud på løbende poster	119 035	149 667	176 812	168 205	163 853	175 629	164 081	195 706	183 088	226 178	367 174
Varer (fob)	81 966	85 715	89 264	96 955	114 399	99 285	81 517	116 245	122 784	101 071	91 308
Varer der krydser grænsen	86 557	73 794	63 664	52 740	56 478	55 135	29 274	61 325	48 001	26 349	16 981
Varer der ikke krydser grænsen	-4 591	11 921	25 601	44 214	57 922	44 150	52 243	54 920	74 782	74 722	74 327
Tjenester	32 114	41 733	48 678	41 583	26 500	58 068	56 940	47 129	24 715	77 648	206 054
Indkomst	42 791	61 100	72 064	62 510	51 812	48 003	62 600	66 967	75 093	86 623	106 291
Løn	-10 405	-9 478	-9 482	-10 253	-11 222	-12 022	-12 505	-12 764	-13 530	-14 443	-18 190
Formueindkomst	48 916	66 092	77 074	68 744	59 264	56 729	70 839	76 384	84 903	98 135	122 190
Anden indkomst	4 280	4 486	4 473	4 019	3 770	3 296	4 266	3 347	3 720	2 930	2 290
Løbende overførsler	-37 836	-38 880	-33 194	-32 843	-28 858	-29 727	-36 977	-34 634	-39 504	-39 163	-36 479
Kapitaloverførsler mv. fra udlandet, netto	453	-591	-4 135	-7 118	168	1 001	200	865	-846	2 578	5 454
Fordringshervælselse, netto	119 488	149 076	172 677	161 087	164 021	176 630	164 281	196 572	182 242	228 756	372 628
<i>Procent af bruttonationalproduktet</i>											
Overskud på løbende poster	6,3	7,8	8,9	8,3	7,8	8,0	7,3	8,5	7,9	9,0	13,1

Nye tal er offentliggjort juni 2023.

www.statistikbanken.dk/BBQ og NAHL2

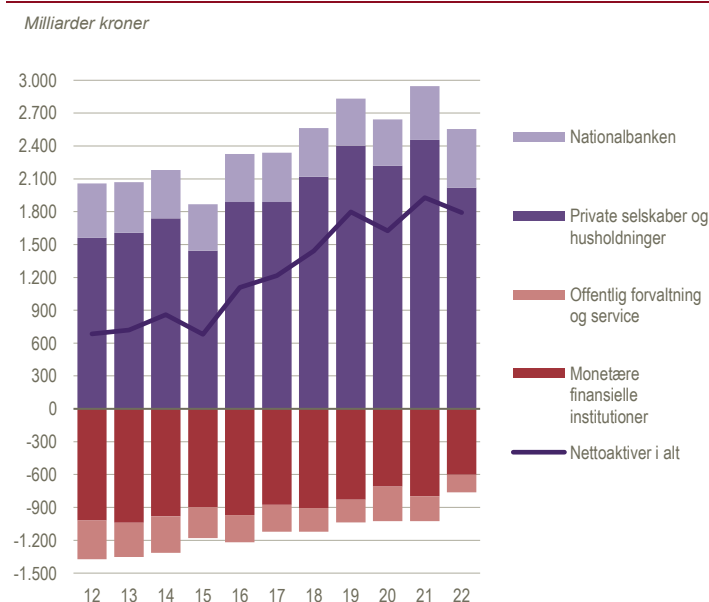
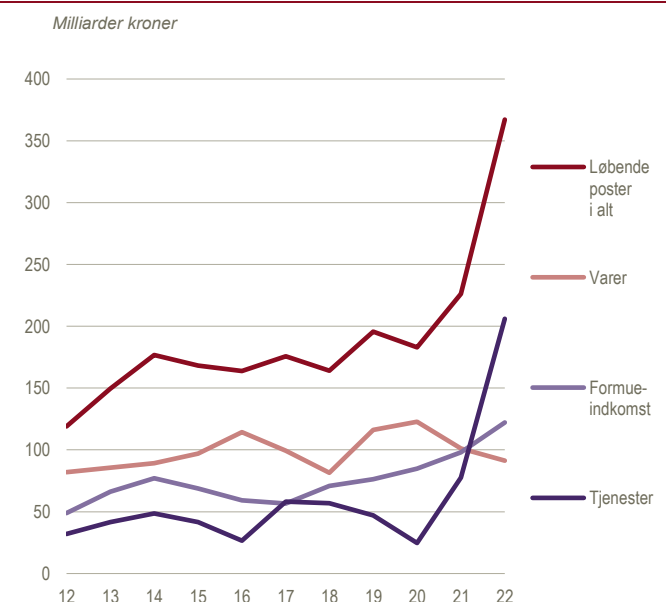
 Kapitalbalancen
(nettogæld pr. 31. december)

 Betalingsbalancens løbende poster
(indtægter, netto)

Aktiver og passiver over for udlandet (kapitalbalancen)^a

	2012	2013	2014	2015	2016	2017	2018	2019	2020*	2021*	2022*
<i>Milliarder kroner 31. december</i>											
Instrumenter											
Aktiver i alt	5 133	5 328	5 832	5 956	6 503	6 912	6 812	7 610	8 303	9 305	8 779
Aktiver i alt ekskl. reserveaktiver	4 621	4 848	5 373	5 514	6 054	6 448	6 351	7 164	7 838	8 741	8 164
Direkte investeringer	1 388	1 412	1 516	1 627	1 785	1 833	1 997	2 043	2 141	2 422	2 614
Porteføljainvesteringer	2 086	2 206	2 643	2 704	2 935	3 100	3 137	3 766	4 073	4 762	4 120
Aktier mv.	915	1 118	1 325	1 451	1 632	1 884	1 891	2 307	2 567	3 240	2 770
Obligationer mv.	1 171	1 088	1 319	1 253	1 303	1 217	1 246	1 459	1 506	1 522	1 351
Finansielle derivater, netto	131	69	100	68	40	59	25	69	156	45	-37
Andre investeringer	1 016	1 161	1 113	1 114	1 295	1 456	1 192	1 285	1 468	1 512	1 467
Reserveaktiver	512	480	460	442	449	465	461	446	465	564	614
Passiver i alt	4 448	4 608	4 974	5 275	5 395	5 697	5 369	5 813	6 677	7 376	6 986
Direkte investeringer	826	806	987	1 015	1 187	1 183	1 303	1 305	1 380	1 448	1 604
Porteføljainvesteringer	2 120	2 297	2 649	3 072	2 985	3 251	2 849	3 331	4 023	4 602	4 204
Aktier mv.	607	794	1 013	1 377	1 216	1 470	1 218	1 592	2 080	2 704	2 605
Obligationer mv.	1 513	1 503	1 636	1 695	1 769	1 781	1 631	1 739	1 943	1 898	1 599
Andre investeringer	1 501	1 506	1 338	1 188	1 223	1 263	1 218	1 178	1 274	1 326	1 178
Sektorer											
Aktiver i alt	5 133	5 328	5 832	5 956	6 503	6 912	6 812	7 610	8 303	9 305	8 779
Private selskaber og husholdninger	3 517	3 642	4 159	4 316	4 779	5 034	5 196	5 893	6 287	7 252	...
Offentlig forvaltning og service	23	20	20	22	20	23	20	27	36	35	37
Monetære og finansielle institutioner	1 078	1 183	1 191	1 172	1 248	1 387	1 133	1 243	1 504	1 444	1 312
Danmarks Nationalbank	512	480	460	442	456	467	463	446	467	564	...
Gæld i alt (passiver)	4 448	4 608	4 974	5 275	5 395	5 697	5 369	5 813	6 677	7 376	6 986
Private selskaber og husholdninger	1 954	2 034	2 419	2 872	2 891	3 146	3 077	3 490	4 067	4 796	...
Offentlig forvaltning og service	378	333	351	305	270	270	237	233	352	263	196
Monetære og finansielle institutioner	2 097	2 225	2 173	2 069	2 217	2 263	2 039	2 073	2 214	2 242	1 914
Danmarks Nationalbank	17	17	19	19	19	18	17	18	43	76	...
Nettoaktiver i alt (aktiver - passiver)	686	720	858	680	1 108	1 216	1 443	1 797	1 626	1 928	1 792
Private selskaber og husholdninger	1 562	1 608	1 740	1 444	1 888	1 888	2 119	2 403	2 220	2 457	...
Offentlig forvaltning og service	-355	-313	-332	-283	-250	-247	-216	-206	-316	-228	-160
Monetære og finansielle institutioner	-1 019	-1 041	-982	-897	-969	-876	-907	-829	-710	-798	-602
Danmarks Nationalbank	495	463	441	423	438	449	445	428	424	488	...
<i>Procent af bruttonationalproduktet</i>											
Nettoaktiver i alt	36,2	37,3	43,3	33,4	52,6	55,4	64,0	77,7	70,0	77,0	64,1

www.statistikbanken.dk/dnkap og nahl2

Kilde: Nationalbanken.

Valutareserven

	2012	2013	2014	2015	2016	2017	2018	2019	2020	2021	2022
<i>Milliarder kroner 31. december</i>											
Valutareserven i alt (aktiver)	507	489	450	438	455	472	460	438	441	533	595
Guld	19	20	14	16	15	17	17	18	22	25	26
Fordringer på IMF	22	21	18	18	17	16	17	18	24	52	57
Obligationer og andet	466	448	418	404	422	438	425	402	396	456	513
Forpligtelser over for udlandet	-3	-3	-3	-3	-3	-4	-2	-3	-1	-3	-8

Anm.: Valutareserven i alt afviger fra ovenstående tabel (kapitalbalancen) på grund af forskellige opgørelsesmetoder.

www.statistikbanken.dk/dnsb1

Kilde: Nationalbanken

Udenrigshandel med varer og tjenester

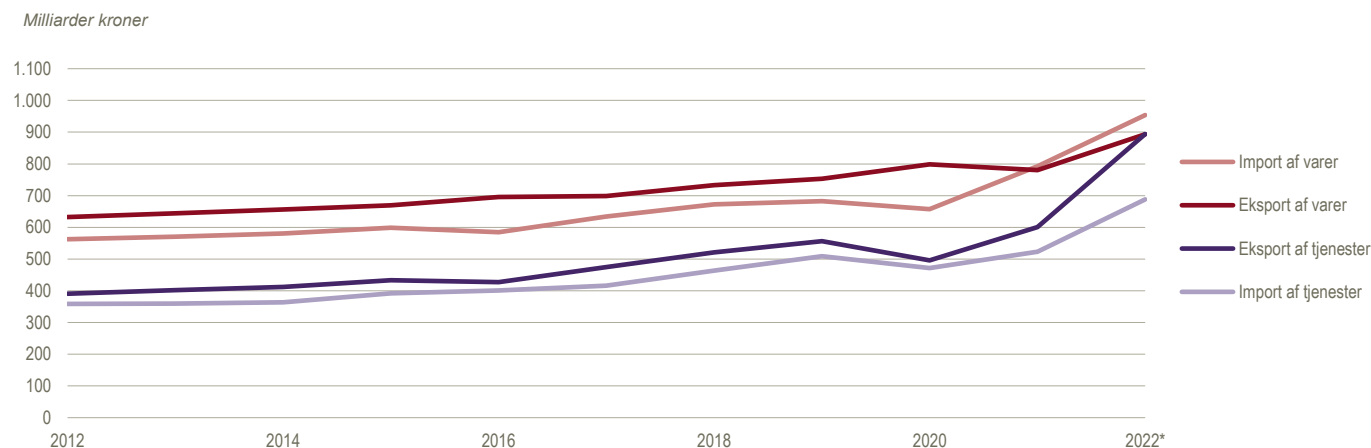

Betalingsbalance og udenrigshandel

Eksport

Betalingsbalancens eksport består af tre forskellige typer salg:

- varer, der krydser Danmarks grænser
- varer, der ikke krydser Danmarks grænser
- tjenester til udlandet (fx søtransport)

Varer, der forlader landet for at blive sendt over grænsen til et andet land svarer til den traditionelle forståelse af eksport. Den er indeholdt i tabellerne med varehandel på de følgende sider. Varer, der *ikke* krydser Danmarks grænser, udgør en stadig større del af vareeksporten og udgjorde i 2022 9 pct. af den samlede eksport. Det er varer, som er en del af dansk eksport, selv om de aldrig befinder sig i

Danmark. Det er primært produkter ejet af danske virksomheder, som er produceret (processing) og/eller handlet (merchanting) i udlandet.

Import

Importen består af de tilsvarende tre typer køb.

Betalingsbalance

Betalingsbalancen sammenfatter Danmarks samlede økonomiske transaktioner med udlandet. Det omfatter ud over eksport/import også indkomst og overførsler. Fokus er på, om der er over- eller underskud på de såkaldte *løbende poster*, som udtrykker forholdet mellem udgifter og indtægter. Danmark har haft overskud på betalingsbalancen siden 1999.

Indtægter:

- Eksport
- Indkomst (fx udbytte fra udlandet til danske aktionærer)
- Overførsler (fx landbrugsstøtte)

Udgifter:

- Import
- Indkomst (fx udbytte fra danske aktier til udenlandske aktionærer)
- Overførsler (fx bidrag til EU)

Import af varer 2022*

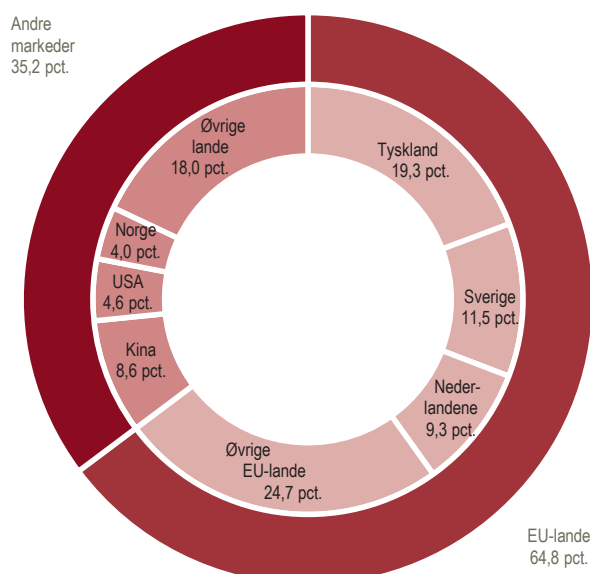

Eksport af varer 2022*

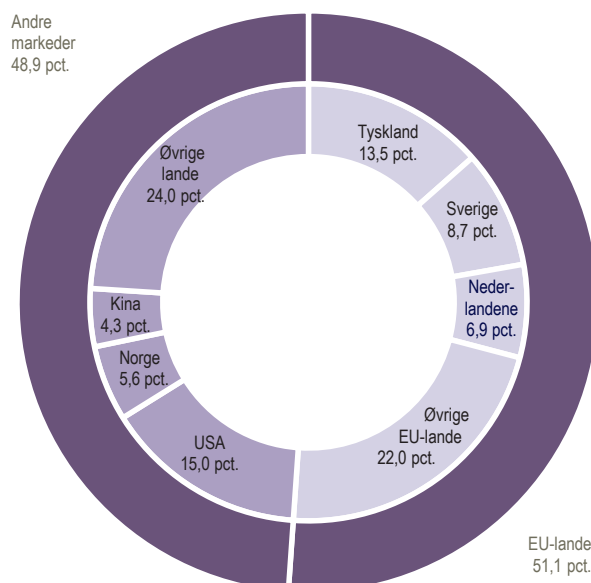

Importen (cif^{*)} fordelt efter varegrupper

	2012	2013	2014	2015	2016	2017	2018	2019	2020	2021	2022*	2012	2022*
												Procent	
<i>Millioner kroner</i>												100,0	100,0
Import i alt	528 678	545 970	555 243	573 058	568 248	607 349	642 194	651 154	636 181	758 295	898 329		
Varer fortrinsvis til direkte anvendelse i landbrug og gartneri i alt	16 140	16 221	16 215	17 090	15 722	15 803	16 799	16 842	16 630	18 303	24 241	3,1	2,7
Varer fortrinsvis til direkte anvendelse i bygge- og anlægsvirksomhed i alt	37 820	36 174	37 625	39 397	40 188	44 165	44 917	45 011	46 442	54 952	63 456	7,2	7,1
Varer fortrinsvis til direkte anvendelse i øvrige byerhverv i alt	156 302	158 055	160 073	168 495	166 509	175 510	182 349	187 184	184 759	221 622	263 871	29,6	29,4
Papir, pap og varer deraf	8 056	7 807	7 724	7 315	7 205	7 116	7 608	8 200	7 399	8 170	9 318	1,5	1,0
Tekstilfibre, tekstilgarn og tekstilstoffer	4 084	4 020	4 187	4 375	4 359	4 363	4 461	4 483	4 130	4 852	5 717	0,8	0,6
Kemiske materialer og produkter	37 127	38 901	39 752	41 380	40 176	44 180	46 144	47 346	50 210	64 987	75 694	7,0	8,4
Metaller og metalvarer	26 259	26 023	26 578	27 242	26 934	30 240	32 392	31 896	30 226	40 605	52 513	5,0	5,8
Øvrige råvarer og halvfabrikata	26 430	26 626	27 869	28 260	27 037	29 521	31 644	30 957	29 981	35 454	42 906	5,0	4,8
Dele og tilbehør	53 915	54 199	53 404	59 057	59 996	59 405	59 270	63 034	62 029	66 349	76 435	10,2	8,5
Motorer til transportmidler	432	481	559	866	801	685	830	1 267	784	1 205	1 288	0,1	0,1
Brændselsstoffer, smørestoffer og elektricitet i alt	54 703	59 279	48 577	37 865	29 939	34 935	41 974	42 444	25 077	50 184	94 713	10,3	10,5
Kul, koks, briketter	2 391	2 411	2 130	1 231	1 295	1 915	1 754	1 181	435	797	4 564	0,5	0,5
Rå jordolie	16 588	20 687	15 165	11 220	8 748	13 491	16 228	16 092	9 992	18 089	25 994	3,1	2,9
Lette og middelsvære olier (motorbenzin mv.)	9 038	10 448	8 029	7 595	4 240	4 425	5 720	6 442	2 451	2 699	7 906	1,7	0,9
Gasolier og brændselsolier	19 552	19 074	18 725	13 664	11 292	10 273	11 529	11 918	7 027	9 505	17 363	3,7	1,9
Andre brændselsstoffer, smørestoffer og elektrisk strøm	7 135	6 659	4 528	4 154	4 364	4 831	6 743	6 810	5 172	19 094	38 887	1,3	4,3
Maskiner og andet kapitaludstyr i alt	64 541	64 236	65 161	68 971	71 670	75 936	77 823	86 320	90 668	98 224	110 238	12,2	12,3
Transportmidler i alt	30 383	39 437	45 246	48 825	48 725	56 984	70 231	56 942	49 299	62 465	62 702	5,7	7,0
Varer fortrinsvis til direkte forbrug i alt	161 498	165 167	175 263	185 063	187 965	197 337	200 322	207 974	213 555	242 508	275 164	30,5	30,6
Næringsmidler, drikkevarer og tobak	50 711	54 740	56 635	59 012	60 156	63 584	64 896	68 694	67 949	73 927	87 195	9,6	9,7
Andre ikke-varige forbrugsvarer	28 911	30 049	31 910	32 584	32 446	33 879	35 186	36 163	40 807	44 864	46 155	5,5	5,1
Fodtøj og beklædning	32 423	31 483	35 251	36 905	37 610	38 713	40 060	40 933	39 354	46 434	57 897	6,1	6,4
Andre halvvarige forbrugsvarer	26 636	26 540	28 650	30 976	31 607	33 188	31 771	32 354	33 225	39 006	43 527	5,0	4,8
Varige forbrugsvarer (undtagen personbiler)	22 818	22 356	22 817	25 585	26 145	27 973	28 409	29 829	32 219	38 277	40 389	4,3	4,5
Varer ikke andetsteds medtaget	7 290	7 399	7 082	7 350	7 529	6 678	7 780	8 436	9 752	10 037	3 944	1,4	0,4

Nye tal er offentliggjort juni 2023.

www.statistikbanken.dk/bec2y

 Eksporten (fob^{*)} fordelt efter varegrupper

	2012	2013	2014	2015	2016	2017	2018	2019	2020	2021	2022*	2012	2022*
												Procent	
<i>Millioner kroner</i>												100,0	100,0
Eksport i alt	614 547	620 270	620 623	636 134	637 315	669 193	685 272	735 027	701 562	793 619	922 105		
Animalske landbrugsprodukter	47 496	47 437	46 454	44 738	46 445	50 727	47 742	51 790	52 149	51 977	59 310	7,7	6,4
Levende hornkvæg, okse og kalvekød	2 952	2 737	2 534	2 538	2 440	2 725	2 883	2 823	2 448	2 989	3 466	0,5	0,4
Levende svin og svinekød	27 066	26 603	25 636	23 820	24 973	27 072	24 010	28 014	29 623	26 935	27 973	4,4	3,0
Levende fjerkræ og fjerkrækød	1 649	1 651	1 567	1 603	1 567	1 620	1 679	1 605	1 504	1 469	1 972	0,3	0,2
Smør	1 665	1 330	1 260	1 430	1 492	1 678	2 263	1 972	1 741	1 900	3 005	0,3	0,3
Ost	8 268	8 926	9 502	9 270	9 683	11 139	11 011	10 714	10 478	11 018	14 115	1,3	1,5
Vegetabiliske landbrugsprodukter	10 806	10 875	10 326	10 994	9 947	10 687	10 116	10 777	11 305	12 070	13 002	1,8	1,4
Korn	3 258	2 815	2 599	3 171	2 214	2 655	1 895	1 934	2 402	2 629	2 699	0,5	0,3
Blomster, planter, frugt og grøntsager	4 235	4 307	4 019	3 982	4 011	4 140	4 119	4 164	4 304	4 722	4 642	0,7	0,5
Kød og mælkekonserves i alt	7 138	7 344	6 948	6 775	6 562	7 104	6 990	7 838	7 691	7 128	8 514	1,2	0,9
Industriprodukter i alt	446 483	451 424	471 522	497 100	510 602	531 388	543 777	588 709	582 817	647 887	731 995	72,7	79,4
Drikkevarer	5 127	5 925	6 000	6 223	6 102	6 388	6 949	7 029	6 171	7 650	8 969	0,8	1,0
Animalske og vegetabiliske olier og fedtstoffer	3 522	3 259	3 749	3 848	4 350	4 377	4 190	4 447	4 768	5 113	6 940	0,6	0,8
Kemiske artikler	105 331	111 198	115 471	128 376	133 370	138 682	147 528	177 156	191 314	204 755	235 886	17,1	25,6
Træ- og korkvarer	3 034	3 807	3 894	3 968	3 749	3 568	3 514	3 457	3 397	3 992	4 765	0,5	0,5
Tekstil og beklædning	28 449	28 889	31 074	33 052	34 122	36 400	38 643	39 151	37 549	43 971	51 985	4,6	5,6
Varer af ikke-metalliske mineraler	6 600	5 574	6 095	6 394	7 119	7 827	7 238	7 216	7 069	7 759	8 558	1,1	0,9
Metaller og metalvarer	32 623	32 943	32 119	30 405	31 762	34 975	37 116	34 988	33 647	41 474	47 890	5,3	5,2
Maskiner og instrumenter	148 873	147 385	159 407	165 037	169 189	171 850	171 439	187 766	172 640	188 189	204 773	24,2	22,2
Transportmidler (undtagen skibe og fly)	16 383	17 010	16 016	18 551	19 029	22 754	21 935	22 970	22 196	26 131	28 984	2,7	3,1
Møbler og dele hertil	12 823	12 819	13 515	14 811	15 274	15 998	16 264	17 442	17 522	20 664	22 346	2,1	2,4
Skibe, fly, bore- og produktionsplatforme	2 508	4 089	4 713	3 987	3 065	2 502	7 910	4 725	2 578	5 416	9 916	0,4	1,1
Fisk, krebsdyr og bløddyr, ikke tilberedt	12 274	13 793	14 350	15 554	17 696	18 385	18 116	19 720	19 053	22 067	26 015	2,0	2,8
Rå pelsskind	10 894	12 813	7 866	10 846	6 075	7 308	5 784	4 884	2 092	2 712	904	1,8	0,1
Brændselsstoffer, smørestoffer og elektrisk strøm	64 297	58 406	47 620	34 780	25 708	30 006	32 850	30 221	13 598	33 097	56 929	10,5	6,2
Andre varer	12 650	14 089	10 824	11 360	11 216	11 086	11 986	16 363	10 278	11 265	15 520	2,1	1,7
Handelsbalance	85 869	74 300	65 380	63 076	69 068	61 844	43 077	83 874	65 381	35 324	23 775		

Nye tal er offentliggjort juni 2023.

www.statistikbanken.dk/bec2y og konj2y

Importen (cif^{*)} af varer fordelt efter oprindelseslande eller afsendelseslande

	2012	2013	2014	2015	2016	2017	2018	2019	2020	2021	2022*	2012	2022*
<i>Millioner kroner</i>												<i>Procent</i>	
Import i alt	528 678	545 970	555 243	573 058	568 248	607 349	642 194	651 154	636 181	758 295	898 329	100,0	100,0
Europa	422 545	438 330	438 231	450 732	454 686	484 047	514 594	516 060	509 378	594 913	689 099	79,9	76,7
Norden	109 505	111 379	108 608	105 898	101 801	112 931	119 571	116 234	110 956	139 142	165 948	20,7	18,5
Finland	8 829	9 023	7 507	7 486	7 054	8 110	8 909	8 254	8 001	10 069	11 309	1,7	1,3
Færøerne	876	1 024	1 085	1 136	1 353	1 398	1 093	1 255	1 196	1 708	2 160	0,2	0,2
Island	767	846	541	715	762	991	782	736	798	865	933	0,1	0,1
Norge	30 740	33 013	31 155	26 935	23 877	30 286	32 826	27 412	20 812	29 437	40 578	5,8	4,5
Sverige	68 293	67 473	68 319	69 626	68 755	72 145	75 961	78 576	80 149	97 063	110 968	12,9	12,4
Europa ekskl. Norden	313 041	326 951	329 623	344 834	352 886	371 116	395 023	399 826	398 422	455 771	523 151	59,2	58,2
Belgien og Luxembourg	17 026	17 473	17 928	19 667	20 262	20 334	20 151	21 209	22 881	26 329	32 258	3,2	3,6
Bulgarien	654	698	699	782	877	975	943	1 014	1 322	1 449	1 616	0,1	0,2
Estland	1 730	1 979	2 180	2 164	2 320	2 655	2 714	2 674	2 638	2 951	3 926	0,3	0,4
Frankrig og Monaco	16 066	16 243	17 106	17 265	17 668	18 985	19 556	20 452	20 980	24 357	26 024	3,0	2,9
Grækenland	931	980	867	844	998	1 203	1 152	1 248	1 618	1 794	1 242	0,2	0,1
Irland	6 162	6 641	6 431	6 717	6 827	6 833	6 155	6 387	5 525	5 205	5 830	1,2	0,6
Italien	19 581	19 163	20 524	19 747	20 212	21 507	20 954	21 522	22 061	26 181	29 517	3,7	3,3
Letland	2 739	3 018	2 866	3 206	3 257	3 173	3 946	3 697	4 190	5 118	6 385	0,5	0,7
Litauen	3 330	3 277	3 612	3 830	3 451	3 978	4 991	4 918	4 995	5 967	7 457	0,6	0,8
Nederlandene	38 982	40 715	42 334	46 781	45 511	47 237	49 844	52 084	54 229	64 834	78 801	7,4	8,8
Polen	16 873	18 448	18 254	19 579	22 112	24 328	25 550	27 320	29 318	33 856	41 128	3,2	4,6
Portugal	2 374	2 431	2 369	2 194	2 304	2 475	2 531	2 545	2 609	2 789	3 577	0,4	0,4
Rumænien	1 313	1 468	1 542	1 489	2 380	1 742	1 898	1 937	1 899	2 180	2 633	0,2	0,3
Rusland	5 216	7 995	7 625	9 961	10 510	12 137	12 789	10 789	7 561	14 942	6 337	1,0	0,7
Schweiz og Liechtenstein	4 648	4 664	4 366	4 353	4 683	4 650	4 545	5 488	5 663	5 027	5 719	0,9	0,6
Slovakiet	2 351	2 512	2 433	2 616	3 147	2 800	2 980	3 121	2 956	3 204	3 973	0,4	0,4
Slovenien	1 616	1 591	1 410	1 370	1 622	1 993	2 203	2 221	2 759	2 972	3 597	0,3	0,4
Spanien	7 982	8 570	8 451	9 599	9 368	9 891	11 519	12 042	11 533	13 848	16 135	1,5	1,8
Storbritannien	29 255	29 731	26 479	25 663	23 449	24 134	23 538	24 725	22 672	16 892	22 550	5,5	2,5
Tjekkiet	6 631	7 419	10 454	9 334	10 030	10 795	11 088	10 819	12 740	12 740	13 966	1,3	1,6
Tyrkiet	5 630	5 443	5 965	6 208	6 553	6 713	7 080	6 862	6 794	8 416	10 037	1,1	1,1
Tyskland	110 353	114 613	114 109	119 604	123 032	129 603	145 408	141 246	139 411	158 632	182 253	20,9	20,3
Ungarn	4 276	4 419	4 713	4 372	4 921	5 459	5 481	5 621	4 866	5 276	6 119	0,8	0,7
Østrig	5 305	5 113	5 139	5 236	5 400	5 251	5 706	5 806	6 168	7 310	8 323	1,0	0,9
Øvrige Europa	2 017	2 346	1 768	2 251	1 993	2 268	3 146	3 812	2 955	3 503	3 748	0,4	0,4
Nordamerika	20 163	18 283	19 139	21 841	22 880	21 253	24 682	29 470	26 492	34 475	44 511	3,8	5,0
Canada	2 669	2 451	2 002	2 863	2 281	1 806	2 050	1 789	2 037	1 684	2 203	0,5	0,2
Grønland	2 550	2 671	2 672	2 876	3 476	3 473	3 628	4 700	4 621	4 554	5 335	0,5	0,6
USA	14 944	13 161	14 465	16 102	17 123	15 974	19 003	22 980	19 834	28 238	36 973	2,8	4,1
Øvrige Nordamerika	0	0	0	0	0	0	0	0	0	0	0	0,0	0,0
Syd- og Mellemamerika	10 544	9 083	10 274	9 198	8 884	7 845	7 894	7 665	7 088	7 146	10 457	2,0	1,2
Argentina	2 662	1 855	2 085	2 782	1 831	1 737	1 518	1 522	1 449	1 169	1 227	0,5	0,1
Brasilien	3 183	3 398	3 471	2 547	2 001	2 443	2 765	2 135	1 957	2 016	3 623	0,6	0,4
Øvrige Syd- og Mellemamerika	4 699	3 830	4 718	3 870	5 052	3 665	3 611	4 007	3 683	3 962	5 608	0,9	0,6
Asien	68 053	71 231	81 301	85 119	77 505	87 695	90 308	89 800	86 081	109 753	139 839	12,9	15,6
Hongkong	874	714	761	775	679	729	1 029	989	794	1 505	1 847	0,2	0,2
Indien	4 446	4 555	4 973	4 485	4 714	5 156	5 352	5 108	4 677	6 198	9 616	0,8	1,1
Israel	498	452	453	439	436	563	515	582	624	639	658	0,1	0,1
Japan	2 460	2 072	2 311	2 672	2 812	2 795	3 485	2 842	2 696	2 954	4 096	0,5	0,5
Kina	37 419	37 542	40 454	43 976	43 675	45 531	47 321	48 851	51 660	66 976	80 891	7,1	9,0
Malaysia	1 471	1 270	1 428	1 436	1 200	1 205	1 351	1 545	1 537	2 308	1 999	0,3	0,2
Singapore	971	820	696	1 059	3 493	3 749	3 039	1 427	1 211	917	671	0,2	0,1
Sydkorea	2 617	6 037	11 657	11 795	2 443	8 115	7 254	3 848	3 184	4 640	5 026	0,5	0,6
Taiwan	2 564	2 517	2 646	2 688	2 569	2 829	2 875	2 739	2 752	3 927	5 356	0,5	0,6
Thailand	2 440	2 221	2 356	2 691	2 549	2 719	2 573	2 711	2 423	2 950	3 399	0,5	0,4
Øvrige Asien	12 290	13 030	13 567	13 104	12 935	14 304	15 515	19 158	14 523	16 740	26 281	2,3	2,9
Afrika	5 781	7 463	5 105	4 505	2 870	3 093	3 067	4 524	4 386	5 553	9 207	1,1	1,0
Sydafrika	850	553	638	627	722	974	789	721	541	567	3 801	0,2	0,4
Øvrige Afrika	4 931	6 910	4 467	3 877	2 148	2 120	2 278	3 803	3 845	4 986	5 406	0,9	0,6
Australien og Oceanien	1 531	1 580	1 193	1 663	1 422	3 372	1 320	3 127	1 990	4 963	3 155	0,3	0,4
Australien	951	1 048	600	886	789	1 482	509	1 138	562	1 344	780	0,2	0,1
New Zealand	558	520	575	662	622	715	605	506	446	530	1 115	0,1	0,1
Øvrige Oceanien	21	12	18	115	10	1 175	207	1 482	982	3 088	1 261	0,0	0,1
Uoplyst land	61	0	0	0	0	43	329	509	766	1 492	2 061	0,0	0,2
Euroområdet	242 584	250 613	252 015	264 769	269 344	286 313	309 149	310 441	313 014	361 939	420 989	45,9	46,9
EU-27 (uden Storbritannien)	344 187	354 035	359 773	374 059	382 111	402 062	429 591	436 321	441 764	514 972	598 063	65,1	66,6

Anm.: Import fra EU-lande opgøres på afsendelsesland.

Nye tal er offentliggjort juni 2023.

www.statistikbanken.dk/sitc2r4y

Eksporten (fob*) af varer fordelt efter bestemmelseslande

	2012	2013	2014	2015	2016	2017	2018	2019	2020	2021	2022*	2012	2022*
Millioner kroner												Procent	
Eksport af varer i alt	614 547	620 270	620 623	636 134	637 315	669 193	685 272	735 027	701 562	793 619	922 105	100,0	100,0
Europa	458 579	461 484	460 878	451 053	456 413	478 942	488 128	505 652	471 089	543 249	639 022	74,6	69,3
Norden	141 921	141 760	138 869	137 396	136 948	144 076	145 426	146 687	133 119	158 178	178 267	23,1	19,3
Finland	14 179	17 592	17 046	16 342	14 760	15 513	14 977	14 737	14 518	17 276	19 712	2,3	2,1
Færøerne	2 654	2 774	2 657	2 971	3 308	3 975	4 072	4 399	3 869	4 198	4 878	0,4	0,5
Island	2 439	2 489	2 782	3 083	3 407	3 764	4 131	3 707	3 688	4 912	5 730	0,4	0,6
Norge	41 241	42 120	42 368	41 413	40 553	42 399	43 580	46 102	44 017	49 669	57 173	6,7	6,2
Sverige	81 408	76 785	74 016	73 586	74 919	78 426	78 666	77 743	67 027	82 123	90 775	13,2	9,8
Europa ekskl. Norden	316 658	319 724	322 009	313 657	319 465	334 866	342 702	358 965	337 970	385 071	460 755	51,5	50,0
Belgien og Luxembourg	8 791	10 384	10 230	9 366	10 703	12 068	12 865	14 033	12 592	14 024	16 740	1,4	1,8
Bulgarien	593	574	746	784	754	877	970	979	1 061	1 228	1 485	0,1	0,2
Estland	1 645	1 505	1 653	1 651	1 878	1 942	1 964	1 859	1 668	2 294	2 539	0,3	0,3
Frankrig og Monaco	20 293	19 938	22 591	20 682	21 458	23 407	24 714	25 738	24 696	28 228	35 186	3,3	3,8
Grækenland	2 737	2 731	3 051	2 628	2 978	3 415	3 344	3 690	3 528	3 154	3 805	0,4	0,4
Irland	4 234	5 779	4 492	4 635	6 702	4 566	4 828	4 995	5 292	6 047	6 587	0,7	0,7
Italien	15 541	14 545	14 497	15 643	16 663	17 158	17 857	18 258	16 050	19 781	21 262	2,5	2,3
Letland	1 799	1 771	1 871	1 971	1 957	2 192	2 171	2 086	2 190	2 933	3 244	0,3	0,4
Litauen	2 630	2 830	2 558	2 753	2 849	3 118	3 424	3 178	2 897	3 553	3 923	0,4	0,4
Nederlandene	28 540	28 761	26 032	27 380	35 715	28 083	31 631	37 536	42 992	45 491	59 766	4,6	6,5
Polen	15 027	15 507	16 644	18 569	18 267	20 154	20 614	24 078	25 850	28 439	35 596	2,4	3,9
Portugal	1 672	1 836	1 987	1 639	1 846	1 956	2 358	2 602	2 753	3 112	3 810	0,3	0,4
Rumænien	2 736	2 558	2 071	1 766	1 710	2 196	2 225	2 287	2 654	2 725	3 325	0,4	0,4
Rusland	11 499	11 873	8 713	5 629	5 540	6 276	6 303	7 295	6 819	7 705	3 525	1,9	0,4
Schweiz og Liechtenstein	5 546	5 515	6 242	5 974	5 924	6 001	5 790	6 273	7 174	7 915	8 757	0,9	0,9
Slovakiet	1 710	1 627	1 706	1 752	1 495	1 742	1 828	2 008	1 902	2 240	2 753	0,3	0,3
Slovenien	551	521	575	620	609	723	791	855	786	1 002	1 155	0,1	0,1
Spanien	11 288	10 893	12 354	12 947	13 621	14 833	14 551	15 234	13 516	16 550	21 125	1,8	2,3
Storbritannien	61 325	52 782	48 684	39 695	40 466	53 708	46 711	44 559	35 567	43 328	42 465	10,0	4,6
Tjekkiet	6 048	5 550	5 604	5 647	5 397	5 718	6 993	7 174	7 582	8 573	9 458	1,0	1,0
Tyrkiet	4 121	4 890	5 621	5 243	6 291	5 663	6 058	7 260	6 345	7 569	8 858	0,7	1,0
Tyskland	92 027	100 244	110 029	111 694	100 801	102 096	107 193	106 585	96 244	109 434	139 681	15,0	15,1
Ungarn	3 485	3 431	4 029	4 010	4 157	4 279	4 723	4 250	4 303	4 456	5 247	0,6	0,6
Østrig	3 943	3 981	4 043	4 238	4 292	4 791	5 278	5 084	4 634	5 462	6 558	0,6	0,7
Øvrige Europa	8 875	9 697	5 669	6 741	7 393	7 904	7 517	11 067	8 876	9 827	13 908	1,4	1,5
Nordamerika	50 137	46 887	49 656	60 704	59 512	60 355	66 142	85 556	87 080	85 500	102 957	8,2	11,2
Canada	4 495	4 019	4 449	3 824	3 947	5 581	6 396	6 135	5 949	6 270	9 118	0,7	1,0
Grønland	3 216	3 161	2 992	3 113	3 190	3 333	3 287	3 560	3 747	3 939	4 443	0,5	0,5
USA	42 426	39 708	42 213	53 767	52 374	51 440	56 458	75 861	77 382	75 292	89 396	6,9	9,7
Øvrige Nordamerika	0	0	1	0	0	0	0	0	2	0	0	0,0	0,0
Syd- og Mellemamerika	15 315	17 381	14 523	16 122	14 676	14 645	15 155	15 973	15 502	17 406	23 789	2,5	2,6
Argentina	952	918	847	1 119	1 366	1 684	2 059	1 579	1 480	1 229	1 676	0,2	0,2
Brasilien	5 854	7 385	5 477	4 968	3 785	4 365	4 089	5 248	5 156	5 824	7 489	1,0	0,8
Øvrige Syd- og Mellemamerika	8 509	9 078	8 199	10 035	9 525	8 597	9 007	9 145	8 866	10 353	14 624	1,4	1,6
Asien	72 051	74 267	76 127	88 430	87 153	92 167	91 941	102 675	106 396	119 930	123 659	11,7	13,4
Hongkong	10 845	11 761	7 044	8 509	3 409	4 139	4 849	3 067	2 701	2 490	2 519	1,8	0,3
Indien	2 618	2 209	2 406	2 589	2 881	3 149	3 551	3 944	3 565	4 599	6 224	0,4	0,7
Israel	1 159	1 288	1 143	1 392	1 496	1 503	1 379	1 648	1 923	2 507	3 303	0,2	0,4
Japan	12 060	10 948	11 375	12 414	14 488	14 141	13 940	15 530	15 137	15 714	16 794	2,0	1,8
Kina	16 874	19 440	21 817	27 068	28 405	29 869	28 401	36 102	41 358	44 420	42 483	2,7	4,6
Malaysia	1 229	1 272	1 244	1 363	1 349	1 397	1 510	1 682	1 683	2 090	2 281	0,2	0,2
Singapore	2 914	3 505	3 159	3 127	3 247	2 769	3 201	4 381	4 165	6 808	5 054	0,5	0,5
Sydkorea	4 645	4 413	5 219	6 390	4 959	4 906	5 608	6 096	6 438	6 701	8 024	0,8	0,9
Taiwan	1 666	1 588	2 171	1 973	2 447	2 538	2 288	2 817	3 270	7 733	6 661	0,3	0,7
Thailand	1 660	1 358	1 399	1 599	1 801	2 453	2 759	3 362	2 581	3 086	3 121	0,3	0,3
Øvrige Asien	16 381	16 485	19 150	22 006	22 672	25 303	24 456	24 047	23 576	23 782	27 195	2,7	2,9
Afrika	9 364	10 326	9 089	10 258	9 539	11 637	9 733	11 280	10 049	11 450	13 762	1,5	1,5
Sydafrika	1 800	2 348	1 788	2 636	2 238	2 412	1 921	2 599	1 747	1 955	2 101	0,3	0,2
Øvrige Afrika	7 564	7 978	7 301	7 622	7 301	9 225	7 811	8 681	8 301	9 495	11 661	1,2	1,3
Australien og Oceanien	7 225	6 961	7 691	7 158	7 737	8 778	10 226	8 246	7 901	10 170	11 957	1,2	1,3
Australien	6 299	6 046	5 175	5 808	6 651	7 562	6 836	6 824	6 422	7 576	9 040	1,0	1,0
New Zealand	707	707	1 167	821	825	984	954	953	1 214	1 201	1 197	0,1	0,1
Øvrige Oceanien	220	209	1 349	529	261	231	2 435	469	264	1 393	1 720	0,0	0,2
Uoplyst land	1 876	2 963	2 659	2 408	2 285	2 669	3 947	5 645	3 546	5 914	6 958	0,3	0,8
Euroområdet	209 715	223 043	232 671	233 989	236 180	235 240	250 487	259 527	247 087	281 334	348 711	34,1	37,8
EU-27 (uden Storbritannien)	322 268	331 085	339 167	341 789	345 019	351 326	365 504	376 943	356 692	409 779	495 845	52,4	53,8

Danmarks andel af udvalgte landes og landegrupperes vareimport

	2012	2013	2014	2015	2016	2017	2018	2019	2020	2021	2022
<i>Andel i procent</i>											
Frankrig	0,58	0,58	0,61	0,59	0,62	0,64	0,66	0,66	0,72	0,68	0,61
Italien	0,58	0,56	0,58	0,58	0,60	0,62	0,60	0,62	0,59	0,60	0,48
Nederlandene	0,79	0,94	0,80	0,83	0,75	0,78	0,78	0,88	0,94	0,85	0,90
Norge	6,21	6,09	6,09	5,71	5,41	5,41	5,48	5,62	5,38	4,62	4,64
Polen	1,29	1,33	1,37	1,36	1,31	1,30	1,24	1,28	1,35	1,18	1,38
Rusland	0,65	0,69	0,56	0,46	0,48	0,42	0,42	0,47	0,49	0,43	...
Storbritannien	1,32	1,25	1,07	0,84	0,83	1,00	1,33	1,21	0,98	0,95	0,57
Sverige	8,42	8,07	7,34	7,73	7,56	7,21	7,04	6,60	6,77	6,93	6,41
Tyskland	1,40	1,46	1,47	1,42	1,41	1,35	1,36	1,26	1,30	1,24	1,25
Japan	0,27	0,25	0,26	0,29	0,34	0,30	0,29	0,32	0,35	0,31	0,27
Kina	0,16	0,17	0,21	0,24	0,27	0,23	0,21	0,24	0,29	0,26	0,21
USA	0,30	0,28	0,32	0,34	0,36	0,33	0,35	0,44	0,49	0,42	0,39
EU-27	1,09	1,12	1,09	1,09	1,08	1,05	1,03	1,01	1,08	1,01	0,96
OECD	0,72	0,72	0,73	0,69	0,71	0,69	0,71	0,72	0,76	0,70	...
BRIC	0,22	0,23	0,24	0,25	0,28	0,24	0,22	0,26	0,31	0,26	...

Anm.: Andel = 100 x Import fra Danmark/total import.

Kilde: EUROSTAT, FN og Statistisk Sentralbyrå (Norge)

 Enhedsværdiindeks[■]

	2012	2013	2014	2015	2016	2017	2018	2019	2020	2021	2022*
<i>Indeks 2015 = 100</i>											
Import i alt	105	103	102	100	96	100	101	103	99	106	120
Næringsmidler, levende dyr i alt	98	100	98	100	99	101	104	107	107	111	131
Drikkevarer og tobak i alt (ekskl. tobak)	107	103	101	100	102	106	95	98	97	95	101
Råstoffer, ikke spiselige (undt. brændsel) i alt	108	103	97	100	82	78	83	85	83	90	100
Mineralske brændsels- og smørestoffer o.l. i alt	167	158	143	100	86	103	129	126	88	157	258
Animalske og vegetabiliske olier, fedtstoffer og voks i alt	114	104	97	100	98	104	99	98	106	126	168
Kemikalier og kemiske produkter i alt	100	100	100	100	91	96	92	93	82	70	61
Bearbejdede varer, hovedsagelig halvfabrikata i alt	98	98	99	100	99	104	103	102	99	113	136
Maskiner og transportmidler (undt. tog, skibe og fly) i alt	102	100	100	100	100	103	103	106	112	118	129
Bearbejdede varer i.a.n. i alt	96	95	97	100	95	96	98	99	94	97	111
Eksport i alt	104	103	99	100	98	99	105	108	109	119	135
Næringsmidler, levende dyr i alt	104	105	102	100	101	102	104	110	106	102	121
Drikkevarer og tobak i alt (ekskl. tobak)	85	88	94	100	99	98	94	92	86	89	95
Råstoffer, ikke spiselige (undt. brændsel) i alt	114	125	96	100	87	93	97	95	91	115	122
Mineralske brændsels- og smørestoffer o.l. i alt	168	163	142	100	82	100	133	136	104	174	252
Animalske og vegetabiliske olier, fedtstoffer og voks i alt	97	98	93	100	93	95	109	118	130	144	186
Kemikalier og kemiske produkter i alt	99	94	92	100	96	88	97	103	110	127	135
Bearbejdede varer, hovedsagelig halvfabrikata i alt	94	95	98	100	98	100	101	102	103	112	130
Maskiner og transportmidler (undt. tog, skibe og fly) i alt	102	97	98	100	102	105	110	115	118	124	142
Bearbejdede varer i.a.n. i alt	96	97	96	100	102	101	104	104	104	107	115

Nye tal er offentliggjort juni 2023.

www.statistikbanken.dk/sitixy og [uhixy](http://www.statistikbanken.dk/uhixy)

 Kvantumindeks[■]

	2012	2013	2014	2015	2016	2017	2018	2019	2020	2021	2022*
<i>Indeks 2015 = 100</i>											
Import i alt	89	93	95	100	104	106	108	111	113	128	135
Næringsmidler, levende dyr i alt	90	94	98	100	100	102	103	105	103	108	113
Drikkevarer og tobak i alt (ekskl. tobak)	77	89	95	100	103	100	121	119	120	145	143
Råstoffer, ikke spiselige (undt. brændsel) i alt	78	89	100	100	114	133	132	126	126	138	138
Mineralske brændsels- og smørestoffer o.l. i alt	87	99	91	100	92	90	87	91	80	105	102
Animalske og vegetabiliske olier, fedtstoffer og voks i alt	106	100	106	100	105	104	117	116	112	109	111
Kemikalier og kemiske produkter i alt	90	94	97	100	108	111	119	119	147	206	268
Bearbejdede varer, hovedsagelig halvfabrikata i alt	98	96	99	100	103	106	110	109	113	122	122
Maskiner og transportmidler (undt. tog, skibe og fly) i alt	85	89	90	100	104	104	107	112	107	113	116
Bearbejdede varer i.a.n. i alt	92	91	96	100	106	111	109	111	118	133	138
Eksport i alt	93	95	98	100	102	107	103	107	102	105	108
Næringsmidler, levende dyr i alt	93	95	97	100	102	107	101	102	105	113	109
Drikkevarer og tobak i alt (ekskl. tobak)	97	109	102	100	99	105	118	122	114	138	151
Råstoffer, ikke spiselige (undt. brændsel) i alt	89	86	98	100	95	101	94	94	88	89	87
Mineralske brændsels- og smørestoffer o.l. i alt	109	102	96	100	91	88	73	68	44	62	77
Animalske og vegetabiliske olier, fedtstoffer og voks i alt	102	94	105	100	122	121	101	100	98	95	96
Kemikalier og kemiske produkter i alt	83	92	98	100	109	122	118	132	134	120	132
Bearbejdede varer, hovedsagelig halvfabrikata i alt	108	106	104	100	107	113	114	111	107	116	114
Maskiner og transportmidler (undt. tog, skibe og fly) i alt	88	92	99	100	101	101	96	101	90	95	90
Bearbejdede varer i.a.n. i alt	97	92	97	100	100	103	103	103	102	114	124

Nye tal er offentliggjort juni 2023.

www.statistikbanken.dk/sitixy og [uhixy](http://www.statistikbanken.dk/uhixy)

 Bytteforholdet[■]

	2012	2013	2014	2015	2016	2017	2018	2019	2020	2021	2022*
<i>Indeks 2015 = 100</i>											
Enhedsværdiindeks [■] for eksporten	104	103	99	100	98	99	105	108	109	119	135
Enhedsværdiindeks [■] for importen	105	103	102	100	96	100	101	103	99	106	120
Bytteforholdet [■]	99	100	98	100	102	99	103	106	110	112	112

Nye tal er offentliggjort juni 2023.

www.statistikbanken.dk/uhixy

Import af økologiske varer

	2011	2012	2013	2014	2015	2016	2017	2018	2019	2020*	2021*
<i>Millioner kroner</i>											
I alt	1 467	1 539	1 786	1 940	2 399	3 215	3 858	4 425	4 820	4 887	5 048
Levende dyr	0	0	0	0	0	0	0	20	0	0	0
Kød og kødvarer	26	22	23	41	49	93	102	117	79	71	109
Mejeriprodukter og æg	51	44	60	90	94	132	115	158	157	165	121
Fisk, krebsdyr og bløddyr	12	12	8	7	7	29	19	30	35	37	33
Korn og kornvarer	281	287	302	308	325	460	596	672	561	505	485
Frugt og grøntsager	530	498	606	588	792	1 171	1 521	1 762	2 018	2 272	2 304
Sukker, sukkerprodukter og honning	98	106	129	135	172	205	227	260	425	279	283
Kaffe, te, kakao, chokolade, krydderier	106	119	113	182	196	218	304	335	347	340	364
Foderstoffer (undt. umalet korn)	81	160	226	211	294	345	324	347	438	319	357
Andre næringsmidler ¹	62	85	75	111	127	150	167	171	171	226	299
Drikkevarer	69	63	104	81	148	161	174	281	281	350	313
Olieholdige frø og frugter (undt. udsæd)	94	90	76	113	93	117	173	131	126	132	183
Planter og frø	20	17	23	16	19	24	20	37	39	44	57
Animalske olier og fedtstoffer	1		1	3	4	12	8	2	0	3	1
Vegetabiliske olier og fedtstoffer	30	33	36	49	74	91	100	112	133	134	125
Bearbejdede olier	1	1	1	1	1	1	1	3	3	3	2
Kemiske materialer og produkter	6	3	2	2	3	6	8	9	7	6	11

¹ Omfatter bl.a. en række kolonialvarer, som ikke er omfattet af de øvrige grupper, fx saucer, dressinger, pastaprodukter, baby mad, tømælk m.m.

Nye tal offentliggøres december 2023.

www.statistikbanken.dk/oeo66

Eksport af økologiske varer

	2011	2012	2013	2014	2015	2016	2017	2018	2019	2020*	2021*
<i>Millioner kroner</i>											
I alt	1 038	1 166	1 533	1 721	1 983	2 447	2 951	2 904	3 027	2 786	3 267
Levende dyr	...	1	1	2	2	3	13
Kød og kødvarer	152	188	172	205	247	302	335	344	308	366	524
Mejeriprodukter og æg	505	541	850	878	734	901	1 232	1 205	1 185	1 022	1 087
Fisk, krebsdyr og bløddyr	7	10	18	20	26	49	33	72	48	49	68
Korn og kornvarer	69	64	53	79	112	178	199	202	180	146	221
Frugt og grøntsager	126	135	120	210	282	332	396	399	385	389	426
Sukker, sukkerprodukter og honning	37	41	44	50	67	76	88	96	109	99	76
Kaffe, te, kakao, chokolade, krydderier	18	25	30	38	44	58	62	67	74	67	73
Foderstoffer (undt. umalet korn)	23	42	49	62	90	73	70	29	32	60	38
Andre næringsmidler ¹	41	42	129	96	267	329	354	303	503	318	412
Drikkevarer	16	25	15	17	35	40	52	73	74	93	99
Olieholdige frø og frugter (undt. udsæd)	13	15	17	29	35	46	35	32	32	36	40
Planter og frø	25	30	29	23	30	39	50	45	52	82	103
Animalske olier og fedtstoffer	1	1	1	1	2	2	2	2	2	3	4
Vegetabiliske olier og fedtstoffer	1	2	3	7	13	19	36	32	38	49	78
Bearbejdede olier	0	0	0	0	0	0	0	0	0	0	0
Kemiske materialer og produkter	3	3	3	5	1	3	4	3	2	4	7

¹ Omfatter bl.a. en række kolonialvarer, som ikke er omfattet af de øvrige grupper, fx saucer, dressinger, pastaprodukter, baby mad, tømælk m.m.

Nye tal offentliggøres december 2023.

www.statistikbanken.dk/oeo66

Eksport af tjenester. 2022*

Import af tjenester. 2022*

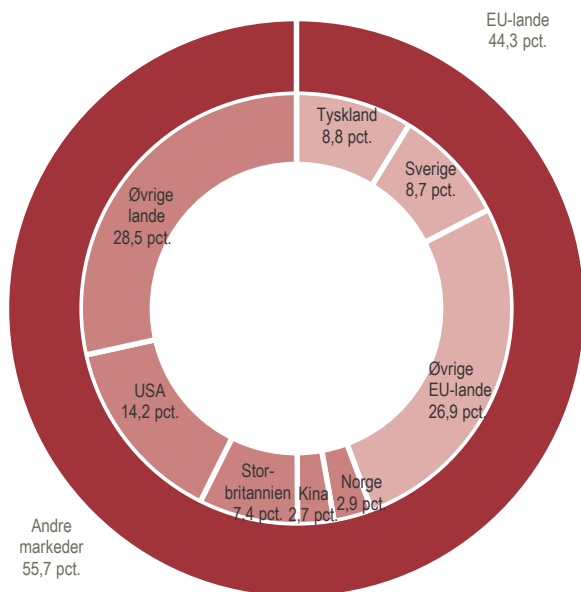
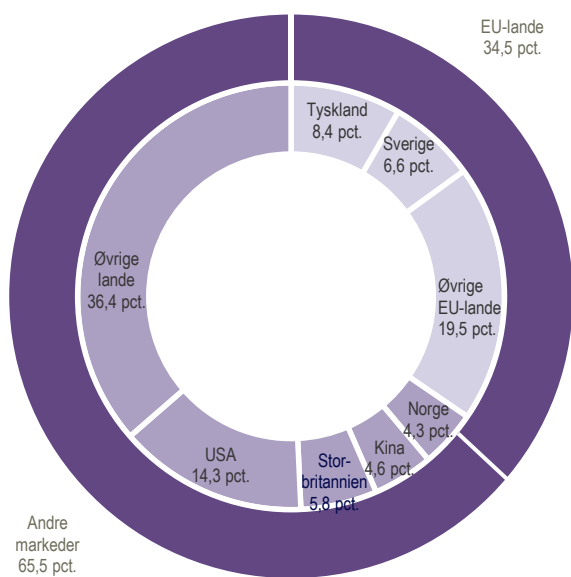

Anm.: Storbritannien omfatter her England, Wales, Skotland og Nordirland.

Eksport og import af tjenester fordelt efter tjenestegrupper

	2012	2013	2014	2015	2016	2017	2018	2019	2020*	2021*	2022*
<i>Millioner kroner</i>											
Eksport i alt	390 751	401 579	412 174	433 308	427 186	474 474	520 974	556 257	496 030	600 508	894 184
Forarbejdningstjenester	580	795	1 422	2 040	1 942	2 020	2 297	2 645	2 529	2 438	6 043
Reparationstjenester	3 469	4 364	2 060	2 139	2 228	2 349	2 852	4 599	4 370	3 688	4 704
Transport	233 001	242 146	249 602	246 541	219 667	247 129	267 104	296 271	280 760	384 146	605 140
Søtransport	194 175	199 277	205 968	203 128	174 624	196 068	216 147	239 057	236 797	332 640	531 164
Søtransport, person	1 600	1 576	1 814	2 141	2 031	1 815	1 994	2 730	1 131	1 530	1 793
Søtransport, gods	187 699	194 610	200 278	197 240	168 697	190 151	209 851	230 913	230 009	325 140	521 516
Søtransport, hjælpevirksomhed	4 877	3 091	3 876	3 747	3 898	4 102	4 302	5 414	5 658	5 969	7 853
Lufttransport	20 910	23 382	22 757	21 772	22 571	26 923	24 707	24 209	11 599	16 306	27 613
Anden transport (end sø- og luft)	17 323	18 935	20 215	20 953	21 715	23 273	25 291	31 849	31 150	33 962	45 244
Post- og kurertjenester	595	552	661	688	757	866	958	1 155	1 213	1 241	1 119
Rejser	37 894	40 161	42 790	44 959	50 455	56 114	57 533	57 702	25 917	28 359	62 102
Andre tjenester	115 810	114 114	116 301	137 626	152 897	166 864	191 188	195 040	182 452	181 879	216 193
Bygge- og anlægstjenester	18 067	18 567	18 996	34 252	42 874	45 609	63 060	43 259	25 563	22 223	26 386
Forsikringstjenester	1 429	1 538	1 820	1 806	2 013	2 149	1 893	1 741	1 995	2 402	1 947
Finansielle tjenester	5 316	5 150	4 623	4 883	4 936	4 504	4 375	5 678	6 658	8 849	8 302
Royalties og licenser	13 112	12 951	14 160	14 089	16 386	21 042	24 069	25 859	31 057	26 411	34 131
Telekommunikations-, computer- og informationstjenester	17 222	21 386	22 927	26 164	27 712	31 580	34 341	40 611	42 736	45 921	52 555
Andre forretningsstjenester	56 653	49 339	47 756	51 085	53 343	55 871	57 508	70 830	67 337	69 260	84 255
Audiovisuelle og personlige tjenester samt tjenester ifm. uddannelse, sundhed	2 405	3 465	3 923	3 194	3 656	3 832	3 577	4 676	4 744	4 166	5 549
Offentlige tjenester	1 606	1 718	2 096	2 353	1 977	2 277	2 365	2 386	2 362	2 647	3 068
Import i alt	358 638	359 846	363 498	391 725	400 686	416 407	464 034	509 128	471 316	522 860	688 129
Forarbejdningstjenester	4 545	4 847	6 867	9 577	9 011	9 598	10 025	9 532	10 948	11 841	18 224
Reparationstjenester	2 954	3 598	2 348	2 604	2 654	2 487	2 968	4 289	4 610	3 588	4 214
Transport	173 507	182 516	181 428	191 631	179 979	188 313	206 019	231 136	214 329	251 068	341 744
Søtransport	137 628	145 000	139 935	149 113	136 284	142 143	156 414	173 045	167 930	199 549	274 644
Søtransport, person	143	101	126	343
Søtransport, gods	63 327	68 777	59 534	59 014	45 317	45 638	53 189	62 429	61 537	80 568	114 088
Søtransport, hjælpevirksomhed	74 010	76 028	80 093	89 514	90 473	96 367	103 118	110 474	106 293	118 854	160 212
Lufttransport	15 645	17 175	19 491	20 147	19 894	20 868	22 541	23 586	12 660	15 125	25 077
Anden transport (end sø- og luft)	19 844	19 830	21 700	22 014	23 516	25 027	26 716	34 039	33 314	35 796	41 436
Post- og kurertjenester	388	511	301	361	284	274	348	467	426	599	588
Rejser	56 518	56 561	58 655	60 439	61 768	64 659	66 575	66 717	36 081	46 989	57 637
Andre tjenester	121 119	112 325	114 202	127 473	147 274	151 349	178 446	197 456	205 347	209 376	266 310
Bygge- og anlægstjenester	17 733	15 294	11 561	14 182	19 836	24 636	38 775	31 746	16 592	17 609	21 135
Forsikringstjenester	2 895	3 018	2 699	2 482	2 604	2 496	2 377	2 135	2 566	2 797	2 749
Finansielle tjenester	4 237	4 299	4 644	4 303	4 474	3 644	3 793	4 690	4 574	5 820	14 037
Royalties og licenser	8 061	9 744	9 514	10 306	10 941	9 814	10 025	10 199	10 193	10 794	13 413
Telekommunikations-, computer- og informationstjenester	22 522	20 771	26 102	30 121	30 660	35 101	38 732	45 022	52 202	54 785	60 854
Andre forretningsstjenester	58 971	51 301	50 834	56 694	69 143	64 439	73 414	89 607	104 986	103 571	140 586
Audiovisuelle og personlige tjenester samt tjenester ifm. uddannelse, sundhed	5 968	7 087	8 103	8 634	8 811	10 429	10 547	13 198	13 408	13 170	12 583
Offentlige tjenester	732	811	745	751	805	790	783	859	826	830	953

Eksport og import af tjenester fordelt efter lande og landegrupper

	2012	2013	2014	2015	2016	2017	2018	2019	2020*	2021*	2022*
<i>Millioner kroner</i>											
Eksport i alt	390 751	401 579	412 174	433 308	427 186	474 474	520 974	556 257	496 030	600 508	894 184
EU-27 ¹	145 159	152 985	156 341	168 406	169 728	189 917	196 833	203 869	181 295	219 610	308 850
Belgien	6 103	6 199	7 306	7 194	7 429	7 916	7 815	6 831	6 333	7 796	11 504
Finland	7 640	7 883	7 522	7 438	7 386	7 944	9 260	10 416	9 941	11 432	12 750
Frankrig, Monaco	8 111	7 914	8 378	8 313	7 878	8 973	11 310	11 838	9 985	12 896	18 778
Italien	6 414	6 333	6 508	6 423	6 616	7 729	7 496	7 741	6 648	8 579	13 986
Nederlandene	12 695	13 580	13 245	13 382	14 355	14 563	16 312	17 857	17 374	20 250	31 170
Spanien	5 558	5 989	7 058	7 192	7 250	8 228	9 866	8 743	7 649	9 864	15 767
Sverige	41 424	43 086	42 171	42 231	44 037	46 170	47 349	48 932	35 513	42 814	59 329
Tyskland	36 368	38 522	37 804	48 084	48 464	59 204	56 616	51 475	47 647	57 243	74 911
Verden udenfor EU	245 594	248 594	255 834	264 904	257 458	284 557	324 141	352 390	314 735	380 898	585 333
Norge	32 317	32 926	32 491	32 399	30 314	30 575	32 221	35 142	25 545	26 494	38 827
Rusland	7 016	5 823	4 895	4 165	3 838	4 259	6 232	5 471	4 800	5 447	3 212
Schweiz	14 392	14 496	14 945	16 824	14 422	18 137	18 426	20 236	21 555	23 998	35 093
Storbritannien ²	23 001	23 924	27 713	33 750	43 573	46 259	63 511	53 749	35 103	37 335	51 799
USA	52 234	46 031	47 417	46 122	42 776	44 694	48 206	66 641	67 154	77 252	128 299
Brasilien	5 177	5 622	5 034	4 514	3 993	4 420	4 573	5 899	5 606	7 982	14 551
Indien	6 181	7 177	6 872	7 176	6 570	7 833	8 869	10 019	9 426	14 795	22 044
Singapore	5 724	11 020	10 045	11 796	11 642	13 782	16 567	19 153	19 256	18 149	28 532
Kina	18 892	20 333	18 597	15 413	13 328	16 273	16 555	18 533	18 757	29 214	41 030
Japan	13 655	7 218	6 559	7 159	7 805	8 062	9 257	9 418	7 255	9 057	14 134
Hongkong	3 942	6 426	8 949	8 037	7 815	9 397	9 809	11 582	12 240	22 385	32 020
Import i alt	358 638	359 846	363 498	391 725	400 686	416 407	464 034	509 128	471 316	522 860	688 129
EU-27 ¹	162 519	162 510	162 047	172 566	175 924	183 794	202 327	224 101	203 418	233 565	305 008
Belgien	5 532	5 628	5 255	5 364	5 740	5 408	5 932	6 518	6 352	7 767	9 781
Finland	3 661	3 811	3 923	4 019	4 129	4 006	4 552	6 245	5 628	7 059	7 818
Frankrig, Monaco	10 999	14 906	11 890	11 626	12 340	12 521	13 676	14 703	13 239	15 952	18 653
Italien	8 846	8 315	7 263	8 003	7 906	8 325	9 278	10 088	7 738	9 430	11 879
Nederlandene	13 192	13 057	13 486	15 341	15 453	15 068	17 606	19 194	19 518	21 176	25 858
Spanien	12 042	11 124	11 598	11 971	12 673	13 488	13 859	14 653	10 958	13 286	17 814
Sverige	34 881	34 022	31 648	32 992	32 638	33 528	33 851	33 922	29 438	34 819	59 666
Tyskland	46 526	41 008	40 445	43 116	43 379	45 123	50 817	53 723	46 487	51 769	60 280
Verden udenfor EU	196 120	197 335	201 451	219 160	224 763	232 612	261 708	285 026	267 897	289 295	383 122
Norge	15 337	16 321	17 835	17 251	16 359	15 934	16 615	18 384	15 025	15 479	19 848
Rusland	3 221	3 519	3 240	3 144	2 498	2 619	2 922	3 239	2 691	3 662	3 045
Schweiz	11 598	10 166	10 269	10 000	6 715	5 605	6 912	7 109	10 714	10 295	13 381
Storbritannien ²	32 941	30 795	32 935	40 873	47 279	55 101	64 209	57 688	45 189	44 579	51 129
USA	42 476	39 209	40 872	42 985	42 431	42 526	49 012	62 324	69 952	68 616	97 642
Brasilien	2 497	2 507	2 302	2 246	2 381	2 425	2 278	2 987	2 524	3 405	4 762
Indien	3 466	3 512	4 515	5 491	5 212	5 686	6 106	7 377	6 445	6 780	9 860
Singapore	6 680	12 100	9 976	11 673	10 166	9 927	12 166	13 795	12 750	14 793	22 334
Kina	10 692	10 184	10 691	11 931	12 324	12 558	13 003	14 706	14 116	15 150	18 704
Japan	4 805	4 322	3 145	3 039	8 613	4 058	4 198	4 686	4 121	4 736	5 176
Hongkong	3 704	4 965	3 739	3 783	3 603	4 088	4 690	4 708	5 135	8 031	12 810

¹ EU-27 ekskl. Storbritannien

Nye tal er offentliggjort juni 2023.

www.statistikbanken.dk/utht

² Storbritannien omfatter her England, Wales, Skotland og Nordirland

Danmarks andel af udvalgte landes tjenesteimport

	2011	2012	2013	2014	2015	2016	2017	2018	2019	2020	2021
<i>Andel i procent</i>											
Sverige	7,56	7,75	7,72	8,24	7,89	8,29	8,22	7,79	7,16	6,18	5,69
Tyskland	...	1,41	1,28	1,34	1,35	1,34	1,22	1,62	1,64	1,86	2,12
Storbritannien ¹	0,79	0,73	0,73	0,96	0,70	0,85	0,80	0,74	0,76	0,97	0,87
Nederlandene	0,87	0,94	0,92	0,73	0,59	0,78	0,74	0,79	0,73	0,86	0,90
Frankrig	...	0,49	0,58	0,65	0,72	0,95	0,57	0,42	0,51	0,55	0,63
Belgien	2,37	2,44	1,54	0,77	0,77	0,77	0,76	0,80	0,73	0,81	0,77
Spanien	0,56	0,64	0,56	0,52	0,66	0,58	0,59
Finland	4,48	4,25	4,44	4,93	5,46	5,58
Italien	0,78	0,68	0,56	0,56	0,52	0,56	0,74	0,74	0,68	0,67	1,37
EU-27 ²	1,27	1,27	1,22	1,17	1,11	1,15	1,09	1,12	1,06	1,10	1,23

Anm.: Andel = 100 x Import fra Danmark/total import.

¹ Storbritannien omfatter her England, Wales, Skotland og Nordirland.

Kilde: OECD.

² EU-27 ekskl. Storbritannien.

En verden udenfor

I dette kapitel kan du læse og sammenligne forholdene i Danmark med resten af verden. Kapitlet vender også blikket mod EU og beskriver konvergenskriterierne, som er de fem økonomiske krav, EU-landene stiller til medlemslande, der ønsker at indgå i eurosamarbejdet.

Bidrag til og fra EU (side 162-165)

Selv om Danmark i 2023 bidrager til EU-fællesskabet med 554 euro pr. indbygger, udgør vores andel kun 2,1 pct. af EU's samlede indtægter. Med et bidrag på 440 euro for hver tysker står Tyskland for 23,4 pct. af fællesskabets indtægter. Nøgletal for EU-landenes økonomi de seneste tre år viser, at det kan være en udfordring for nogle af EU-landene at overholde EU's krav om at holde den offentlige gæld under 60 pct. af BNP.

International befolkningsstatistik (side 166-169)

Hvor en nyfødt dansker i 2021 i gennemsnit kunne se frem til at leve i 81 år, havde en baby i Nigeria kun udsigt til 53 års levetid. Europæerne føder ikke så mange børn som før. Frankrig, Rumænien og Tjekkiet var med 1,8 barn pr. kvinde de EU-lande, der kom tættest på en fertilitetsrate på 2,1 barn for hver kvinde. Det er det niveau, der kræves for at opretholde befolkningens størrelse på sigt. Lavest lå Malta med 1,1 og Spanien med 1,2 pr. kvinde.

Arbejdsløshed på tværs af grænser (side 173)

Der er store forskelle på, hvor hårdt de europæiske lande er ramt af arbejdsløshed – både før, under og efter de forskellige bølger af COVID-19. I Danmark var 4,5 pct. arbejdsløse i 2022 ifølge den europæiske arbejdskraftundersøgelse. I EU toppede Spanien med 12,9 pct. ledige, mens Tjekkiet lå lavest med 2,2 pct.

Arbejdsløshed i Europa (AKU-ledighed). 2022

Procent

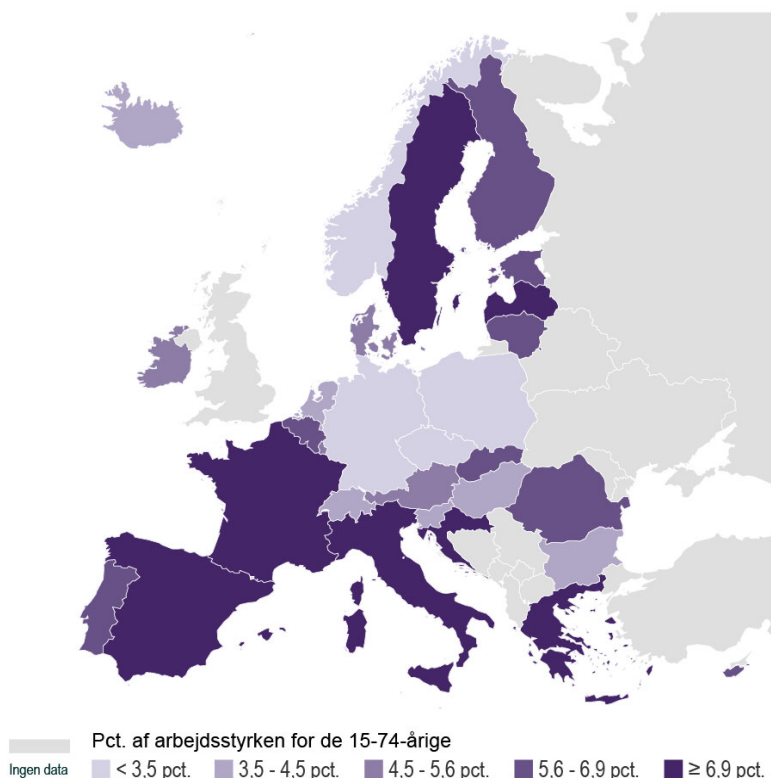

EU – samarbejde og økonomisk konvergens

Af EU's 27 medlemslande har de 20 euroen som valuta, efter Kroatien kom med i Eurosamarbejdet 1. januar 2023. For at deltage i valutamarbejdet skal man opfylde en række krav, de såkaldte konvergenskriterier, se nedenfor. I 2000 stemte danskerne nej til at indføre euroen, men Danmark fører fastkurspolitik over for euroen gennem fastkurssamarbejdet ERM2, som også Bulgarien deltager i. Også Sverige står uden for euroen. Medlemslande har pligt til at indføre euroen på sigt, når de lever op til konvergenskriterierne, men ikke Danmark, da det er et af vores tre forbehold i EU-samarbejdet.

1. juni 2022 stemte et stort flertal på 66,9 pct. af danskerne for at afskaffe det danske forsvarsforbehold. Den russiske invasion af Ukraine har været med til at sætte fokus på forsvaret i såvel Nato som EU. Efter invasionen har Ukraine også ansøgt om EU-medlemskab og fik på grund af de særlige forhold status af kandidatland i sommeren 2022. De skal dog opfylde en række betingelser for at gå videre i processen. Optagelseskravene til EU er, at landet skal ligge i Europa, leve op til EU's politiske og økonomiske krav samt overtage EU's gældende regler. Efter krigens start har priserne internationalt – ikke mindst på energi – taget et stort spring efter mange år med jævn og lav inflation.

Ved udgangen af januar 2020 forlod Storbritannien EU, det såkaldte Brexit. . Det er første gang, et land forlader unionen. Poliiti-samarbejdet Europol blev overstatsligt i 2017, dvs. at EU laver reglerne, uden at de skal godkendes i landenes parlamenter. Danmark forlod politi- samarbejdet på grund af vores retsforbehold. Vi har dog adgang til Europols database gennem en sær aftale.

Prisstabilitet: Inflationen i det enkelte land, opgjort for et år, må ikke overstige prisstigningstakten i de tre lande, der har størst prisstabilitet, med mere end 1,5 procentpoint.

Sunde offentlige finanser: Underskuddet på den samlede offentlige saldo må som hovedregel ikke overstige 3 procent af bruttonationalproduktet. Det

er dog acceptabelt, hvis underskuddet enten er faldende og ligger tæt på 3 procent, eller hvis underskuddet er enestående og midlertidigt og fortsat ligger tæt på 3 procent.

Begrænset offentlig gæld: Den samlede offentlige gæld må som hovedregel ikke overstige 60 procent af bruttonationalproduktet. Det er dog acceptabelt, hvis gælden er faldende og nærmer sig 60 procent med en tilfredsstillende fart.

Stabil valutakurs: Medlemslandet skal have deltaget i det monetære systems valutakursmekanisme ERM2 i mindst to år uden alvorlige kursudsving og uden på eget initiativ at have devalueret over for euroen.

Ensartede rentesatser: Medlemslandenes langfristede rentesatser må ikke overstige den tilsvarende rentesats i de tre medlemslande, der har nået de bedste resultater med hensyn til prisstabilitet, med mere end 2 procentpoint.

Mens konvergenskriterierne for den offentlige saldo og gæld ligger fast, beregner EU-Kommissionen og den Europæiske Centralbank (ECB) konvergenskriterierne for inflation og rente hvert andet år eller ved optagelse af nye medlemmer i eurosamarbejdet. I nogle tilfælde udelades lande med meget lav inflation fra beregningerne, hvis deres økonomi er meget ustabil og dermed ikke anses som et forbillede.

Nye medlemslande

Tyrkiet, Montenegro, Serbien, Nordmakedonien og Albanien er kandidatlande og er i gang med at indføre EU's regler i deres nationale lovgivning. Desuden er Bosnien-Hercegovina og Kosovo potentielle kandidatlande, som endnu ikke opfylder betingelserne for medlemskab. Ukraine indgav ansøgning om medlemskab kort efter den russiske invasion, og umiddelbart efter ansøgte også Georgien og Moldova. Også Island har været kandidatland, og der blev indledt forhandlinger, men de trak ansøgningen tilbage i 2015.

Nøgletal for EU-landene

	Inflation			Offentlig saldo			Offentlig gæld			Langfristede rentesatser		
	2020	2021*	2022*	2020	2021*	2022*	2020	2021*	2022*	2020	2021*	2022*
	Procent			Procent af BNP			Procent af BNP			Procent p.a.		
Belgien	0,4	3,2	10,3	-9,0	-5,5	-3,9	112,0	109,1	105,1	-0,2	0,0	1,7
Bulgarien	1,2	2,8	13,0	-3,8	-3,9	-2,8	24,5	23,9	22,9	0,3	0,2	1,5
Cypern	-1,1	2,3	8,1	-5,8	-2,0	2,1	113,8	101,2	86,5	0,9	0,4	3,0
Danmark	0,3	1,9	8,5	0,2	3,6	3,3	42,2	36,7	30,1	-0,4	3,0	1,5
Estland	-0,6	4,5	19,4	-5,5	-2,4	-0,9	18,5	17,6	18,4	0,0	0,1	2,3
Finland	0,4	2,1	7,2	-5,6	-2,8	-0,9	74,7	72,6	73,0	-0,2	-0,1	1,7
Frankrig	0,5	2,1	5,9	-9,0	-6,5	-4,7	114,6	112,9	111,6	-0,2	0,0	1,7
Grækenland	-1,3	0,6	9,3	-9,7	-7,1	-2,3	206,3	194,6	171,3	1,3	0,9	3,5
Irland	-0,5	2,4	8,1	-5,0	-1,6	1,6	58,4	55,4	44,7	-0,1	0,1	1,8
Italien	-0,1	1,9	8,7	-9,7	-9,0	-8,0	154,9	149,9	144,4	1,2	0,8	3,2
Kroatien	0,0	2,7	10,7	-7,3	-2,5	0,4	87,0	78,4	68,4	0,8	0,5	2,7
Letland	0,1	3,2	17,2	-4,4	-7,1	-4,4	42,0	43,7	40,8	-0,1	0,0	2,3
Litauen	1,1	4,6	18,9	-6,5	-1,2	-0,6	46,3	43,7	38,4	0,2	0,2	0,6
Luxembourg	0,0	3,5	8,2	-3,4	0,7	0,2	24,5	24,5	24,6	-0,4	-0,4	1,7
Malta	0,8	0,7	6,1	-9,7	-7,8	-5,8	52,9	55,1	53,4	0,5	0,5	2,4
Nederlandene	1,1	2,8	11,6	-3,7	-2,4	0,0	54,7	52,5	51,0	-0,4	-0,3	1,4
Polen	3,7	5,2	13,2	-6,9	-1,8	-3,7	57,2	53,6	49,1	1,5	2,0	6,1
Portugal	-0,1	0,9	8,1	-5,8	-2,9	-0,4	134,9	125,4	113,9	0,4	0,3	2,2
Rumænien	2,3	4,1	12,0	-9,2	-7,1	-6,2	46,9	48,6	47,3	3,9	3,6	7,5
Slovakiet	2,0	2,8	12,1	-5,4	-5,4	-2,0	58,9	61,0	57,8	0,0	-0,1	2,1
Slovenien	-0,3	2,0	9,3	-7,7	-4,6	-3,0	79,6	74,5	69,9	0,1	0,1	1,9
Spanien	-0,3	3,0	8,3	-10,1	-6,9	-4,8	120,4	118,3	113,2	0,4	0,4	2,2
Sverige	0,7	2,7	8,1	-2,8	-0,0	0,7	39,8	36,5	33,0	0,0	0,3	1,5
Tjekkiet	3,3	3,3	14,8	-5,8	-5,1	-3,6	37,7	42,0	44,1	1,1	1,9	4,3
Tyskland	0,4	3,2	8,7	-4,3	-3,7	-2,6	68,7	69,3	66,3	-0,5	-0,4	1,1
Ungarn	3,4	5,2	15,3	-7,5	-7,1	-6,2	79,3	76,6	73,3	2,2	3,1	7,6
Østrig	1,4	2,8	8,6	-8,0	-5,8	-3,2	82,9	82,3	78,4	-0,2	-0,1	1,7
EU-27 (uden Storbritannien)	0,7	2,9	9,2	-6,7	-4,8	-3,4	90,0	88,0	84,0	0,3	0,4	2,5
Euroområdet ¹	0,3	2,6	8,4	-7,1	-5,3	-3,6	97,2	95,5	91,6	0,0	0,1	1,9
Konvergenskriteriet ²	1,8	1,8	4,9	3,0	3,0	3,0	60,0	60,0	60,0	2,9	2,9	2,6

¹ Euroområdet er vist med løbende landesammensætning, dvs. de lande som indgår det viste år.

² Konvergenskriterier for inflation og renter kommer fra Europa-kommissionens konvergensrapporter, senest fra juni 2022.

Kilde: Eurostat Database, www.statistikbanken.dk/edp1
Europa-Kommissionens konvergensrapport juni 2022

FAKTA – EU-MEDLEMMER OG EUROLANDE

27 MEDLEMSLANDE I EU

1952	Vesttyskland, Frankrig, Italien, Belgien, Nederlandene og Luxembourg
1973	Danmark, Irland og Storbritannien
1981	Grækenland
1986	Spanien og Portugal
1995	Østrig, Finland og Sverige
2004	Tjekkiet, Estland, Cypern, Letland, Litauen, Ungarn, Malta, Polen, Slovenien og Slovakiet
2007	Bulgarien og Rumænien
2013	Kroatien
2020	Storbritannien udgår – Brexit - og medlemstallet går fra 28 til 27

20 EUROLANDE

2002	Tyskland, Frankrig, Italien, Belgien, Luxembourg, Nederlandene, Irland, Grækenland, Spanien, Portugal, Østrig og Finland.
2007	Slovenien
2008	Malta og Cypern
2009	Slovakiet
2011	Estland
2013	Letland
2015	Litauen
2023	Kroatien

Personale i EU's institutioner

	2013	2014	2015	2016	2017	2018	2019	2020	2021	2022	2023
<i>Antal personer</i>											
I alt	40 772	40 673	40 106	39 688	39 328	39 184	39 130	39 177	39 327	39 334	39 333
Parlamentet	6 743	6 786	6 739	6 797	6 743	6 683	6 633	6 633	6 720	6 773	6 825
Den Europæiske Ombudsmand	67	67	66	66	65	65	66	69	73	73	75
Den Europæiske Tilsynsførende for Databeskyttelse	45	45	46	47	56	64	71	84	84	84	89
Rådet	3 153	3 101	3 072	3 040	3 027	3 031	3 033	3 029	3 029	3 029	3 029
Kommissionen	24 944	24 781	24 428	24 044	23 756	23 671	23 613	23 578	23 566	23 474	23 399
Drift	19 270	19 221	19 039	18 857	18 786	18 739	18 757	18 751	18 745	18 737	18 741
Forskning og udvikling	3 773	3 677	3 570	3 431	3 285	3 229	3 175	3 156	3 156	3 094	3 056
Publikationskontoret	669	655	633	613	595	570	567	565	593	591	581
Andet	1 232	1 228	1 186	1 143	1 090	1 133	1 114	1 106	1 072	1 052	1 021
Domstolen	1 995	1 991	1 998	2 073	2 063	2 063	2 068	2 073	2 097	2 110	2 114
Revisionsretten	891	882	872	862	862	853	853	853	853	873	882
Det Økonomiske og Sociale Udvalg samt Regionsudvalget	1 264	1 252	1 240	1 166	1 154	1 159	1 159	1 159	1 163	1 165	1 167
Tjenesten for EU's optræden udadtil	1 670	1 661	1 645	1 628	1 611	1 595	1 634	1 699	1 742	1 753	1 753

Kilde: Den Europæiske Unions Tidende: Endelig vedtagelse af Den Europæiske Unions almindelige budget for regnskabsåret

Inflation i EU. 2020 og 2022*

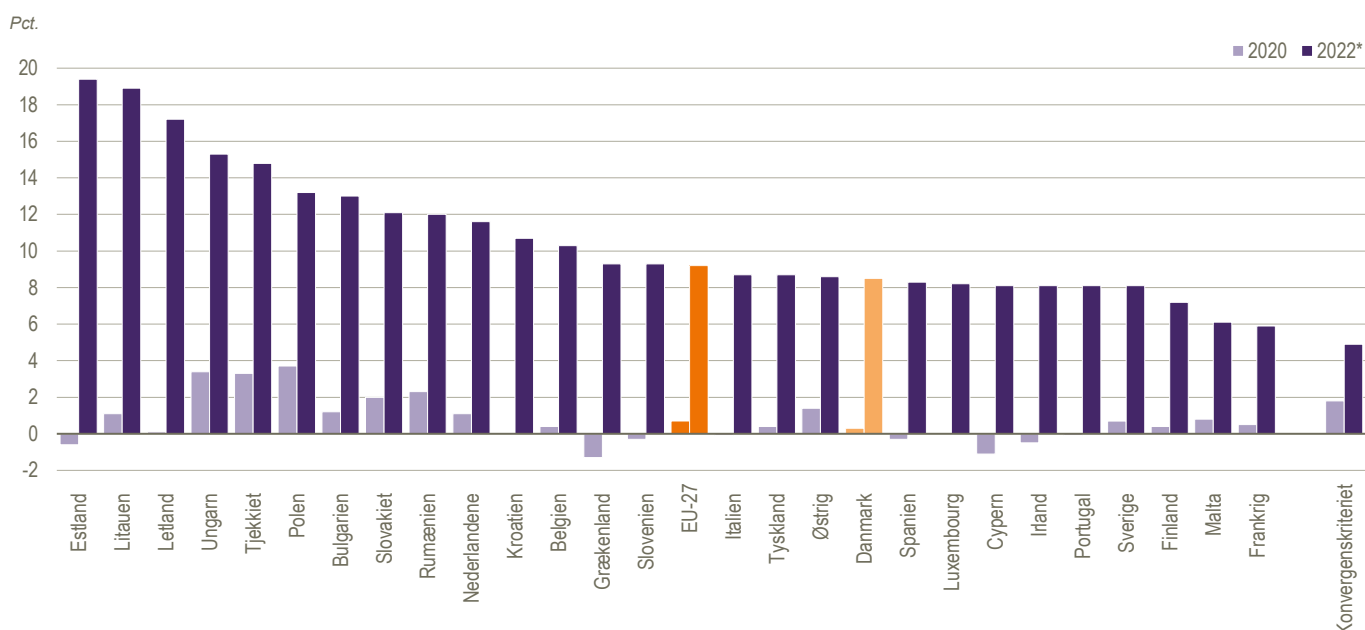

Kilde: Se nøgletal side 162

EU's indtægter fra medlemslande

	2013	2014	2015	2016	2017	2018	2019	2020	2021	2022*	2023*
<i>Procent af samlede indtægter</i>											
I alt	100,0	100,0	100,0	100,0	100,0	100,0	100,0	100,0	100,0	100,0	100,0
Belgien	3,8	3,9	4,0	4,4	4,4	4,2	4,4	4,1	4,3	4,4	4,4
Bulgarien	0,3	0,3	0,4	0,3	0,4	0,4	0,4	0,4	0,5	0,5	0,5
Cypern	0,1	0,1	0,2	0,1	0,1	0,1	0,1	0,2	0,2	0,2	0,2
Danmark	2,1	1,9	1,8	1,9	2,0	2,0	1,9	2,0	2,2	2,1	2,1
Estland	0,2	0,2	0,2	0,2	0,2	0,2	0,2	0,2	0,2	0,2	0,2
Finland	1,5	1,4	1,4	1,5	1,5	1,5	1,5	1,5	1,7	1,7	1,6
Frankrig	16,7	15,8	15,0	16,2	15,5	15,6	15,7	15,8	17,9	17,8	17,4
Grækenland	1,4	1,5	1,0	1,3	1,2	1,2	1,2	1,2	1,3	1,3	1,3
Nederlandene	4,7	6,3	5,8	5,2	5,1	5,2	5,6	5,6	6,1	6,2	5,9
Irland	1,2	1,2	1,3	1,5	1,8	1,8	1,6	1,6	2,2	2,1	2,3
Italien	12,3	11,9	11,6	12,1	12,0	12,0	11,6	11,4	12,8	12,6	12,7
Kroatien	0,2	0,3	0,3	0,3	0,4	0,3	0,3	0,3	0,4	0,4	0,4
Letland	0,2	0,2	0,2	0,2	0,2	0,2	0,2	0,2	0,2	0,2	0,3
Litauen	0,3	0,3	0,3	0,3	0,3	0,3	0,3	0,3	0,4	0,4	0,4
Luxembourg	0,2	0,2	0,3	0,3	0,3	0,3	0,3	0,3	0,3	0,3	0,4
Malta	0,1	0,1	0,1	0,1	0,1	0,1	0,1	0,1	0,1	0,1	0,1
Polen	3,0	3,0	3,1	3,2	3,2	3,3	3,5	3,5	4,3	4,3	4,9
Portugal	1,3	1,3	1,2	1,3	1,3	1,3	1,4	1,4	1,6	1,6	1,5
Rumænien	1,1	1,1	1,1	1,2	1,2	1,3	1,4	1,4	1,6	0,7	1,8
Slovakiet	0,6	0,5	0,5	0,6	0,6	0,6	0,6	0,6	0,9	0,7	0,7
Slovenien	0,3	0,3	0,3	0,3	0,3	0,3	0,3	0,3	0,4	0,4	0,4
Spanien	8,1	8,4	7,3	8,5	8,3	8,3	8,2	7,7	9,1	9,1	8,9
Storbritannien ^{2*}	12,2	10,6	15,6	12,2	11,9	11,5	11,8	12,3	0,3	•	•
Sverige	3,0	3,2	2,9	1,5	2,7	2,7	2,5	2,9	3,1	3,0	2,9
Tjekkiet	1,2	1,1	1,1	1,2	1,3	1,4	1,4	1,4	1,6	1,6	1,8
Tyskland	21,0	21,9	20,5	21,0	20,5	20,6	20,7	19,9	23,8	23,7	23,4
Ungarn	0,7	0,7	0,8	0,8	0,8	0,9	0,9	0,9	1,1	1,1	1,2
Østrig	2,3	2,2	2,0	2,3	2,3	2,4	2,3	2,3	2,4	2,4	2,3
<i>Euro pr. indbygger</i>											
EU¹	276	262	270	255	226	278	282	311	305	353	350
Belgien	474	468	487	502	449	520	532	572	581	601	593
Bulgarien	66	64	67	63	64	83	83	97	120	112	126
Cypern	213	187	272	204	186	235	239	276	284	282	277
Danmark	518	446	445	445	395	498	473	542	585	577	554
Estland	161	152	160	160	140	184	205	234	266	263	279
Finland	398	349	339	358	315	391	393	445	490	480	455
Frankrig	355	318	310	316	268	332	340	376	418	414	401
Grækenland	173	178	124	155	131	155	164	173	187	190	194
Nederlandene	390	498	470	396	342	428	466	518	549	562	529
Irland	377	358	397	415	431	539	469	527	683	656	717
Italien	288	261	262	259	228	282	278	305	337	336	338
Kroatien	56	101	94	104	97	119	120	133	149	152	159
Letland	133	135	119	128	112	143	150	170	201	196	213
Litauen	136	131	133	137	124	159	168	196	225	222	237
Luxembourg	599	448	652	574	557	626	627	651	755	766	856
Malta	205	179	242	213	204	243	250	251	404	296	305
Polen	111	104	111	109	98	124	133	149	180	177	202
Portugal	171	168	159	167	149	182	185	211	243	244	234
Rumænien	74	73	73	78	71	94	98	116	133	56	145
Slovakiet	148	133	129	137	128	157	153	175	247	197	207
Slovenien	207	187	196	196	174	221	233	255	298	277	315
Spanien	243	239	217	238	207	254	252	262	301	304	293
Storbritannien ^{2*}	267	219	330	244	209	248	257	294	7	•	•
Sverige	441	445	412	199	316	375	348	443	474	461	439
Tjekkiet	154	143	146	153	146	187	188	213	239	236	265
Tyskland	358	361	346	334	287	353	360	384	450	449	440
Ungarn	102	101	109	108	99	130	132	151	181	185	191
Østrig	378	337	318	343	302	395	380	422	423	421	404

¹ EU er opgjort efter den løbende sammensætning af lande. 2020 og 2021 er dog inkl. Storbritannien.

² Selv om Storbritannien udgik af EU 31. januar 2020, havde de efterfølgende økonomiske forpligtelser

Kilde: Budgettal for 2022 og 2023: *Endelig vedtagelse af Den Europæiske Unions almindelige budget for regnskabsåret* offentliggjort i Den Europæiske Unions Tidende. Befolkningstal fra Eurostat.

Kilde: Endelige tal til og med 2018: *EU budget, Financial Report*. Endelige tal fra 2019: *EU spending and revenue* fra Europa-Kommissionen.

EU's indtægter i alt

	2011	2012	2013	2014	2015	2016	2017	2018	2019	2020	2021
<i>Millioner euro</i>											
I alt	130 000	139 541	149 504	143 940	146 027	144 089	139 023	158 643	163 918	174 306	239 596

Kilde: *EU spending and revenue* fra Europa-Kommissionen

EU's budget for udgifter fordelt efter udgiftsområder

	2021	2022*	2023*	2024*	2025*	2026*	2027*
<i>Millioner Euro</i>							
I alt	227 996	179 765	182 667	184 273	187 881	179 725	185 377
1. Det indre marked, innovation og det digitale område	18 532	21 878	21 727	20 984	21 272	21 847	22 077
2. Samhørighed, modstandsdygtighed og værdier	126 454	67 806	70 137	72 367	74 993	66 536	70 283
2a. Økonomisk, social og territorial samhørighed	75 591	61 345	62 939	64 683	66 479	56 725	58 639
2b. Modstandsdygtighed og værdier	50 863	6 461	7 198	7 684	8 514	9 811	11 644
3. Naturressourcer og miljø	56 831	56 965	57 295	57 449	57 558	57 332	57 557
heraf: Markedsrelaterede udgifter og direkte betalinger	40 760	40 639	40 693	41 649	41 782	41 913	42 047
4. Migration og grænseforvaltning	2 547	3 360	3 814	3 866	4 387	4 315	4 465
5. Sikkerhed og forsvar	708	1 896	1 946	2 004	2 243	2 435	2 705
6. Naboområder og verden	10 935	16 802	16 329	15 830	15 304	14 754	15 331
7. Europæisk offentlig forvaltning	10 705	11 058	11 419	11 773	12 124	12 506	12 959
heraf: Institutionernes administrative udgifter	8 285	8 528	8 772	9 006	9 219	9 464	9 786
O. Udenfor Flerårige Finansielle Ramme	61
S. Solidaritetsmekanismer (særlige instrumenter)	1 223
<i>Procent</i>							
I alt	100,0	100,0	100,0	100,0	100,0	100,0	100,0
1. Det indre marked, innovation og det digitale område	8,1	12,2	11,9	11,4	11,3	12,2	11,9
2. Samhørighed, modstandsdygtighed og værdier	55,5	37,7	38,4	39,3	39,9	37,0	37,9
2a. Økonomisk, social og territorial samhørighed	33,2	34,1	34,5	35,1	35,4	31,6	31,6
2b. Modstandsdygtighed og værdier	22,3	3,6	3,9	4,2	4,5	5,5	6,3
3. Naturressourcer og miljø	24,9	31,7	31,4	31,2	30,6	31,9	31,0
heraf: Markedsrelaterede udgifter og direkte betalinger	17,9	22,6	22,3	22,6	22,2	23,3	22,7
4. Migration og grænseforvaltning	1,1	1,9	2,1	2,1	2,3	2,4	2,4
5. Sikkerhed og forsvar	0,3	1,1	1,1	1,1	1,2	1,4	1,5
6. Naboområder og verden	4,8	9,3	8,9	8,6	8,1	8,2	8,3
7. Europæisk offentlig forvaltning	4,7	6,2	6,3	6,4	6,5	7,0	7,0
heraf: Institutionernes administrative udgifter	3,6	4,7	4,8	4,9	4,9	5,3	5,3
O. Udenfor Flerårige Finansielle Ramme	0,0
S. Solidaritetsmekanismer (særlige instrumenter)	0,5

Kilde: Regnskabstal fra EU spending and revenue. Budgettal fra Endelig vedtagelse af Den Europæiske Unions årlige budget for regnskabsåret 2023 offentliggjort i Den Europæiske Unions Tidende

Bidrag til EU fra medlemslande. 2023*

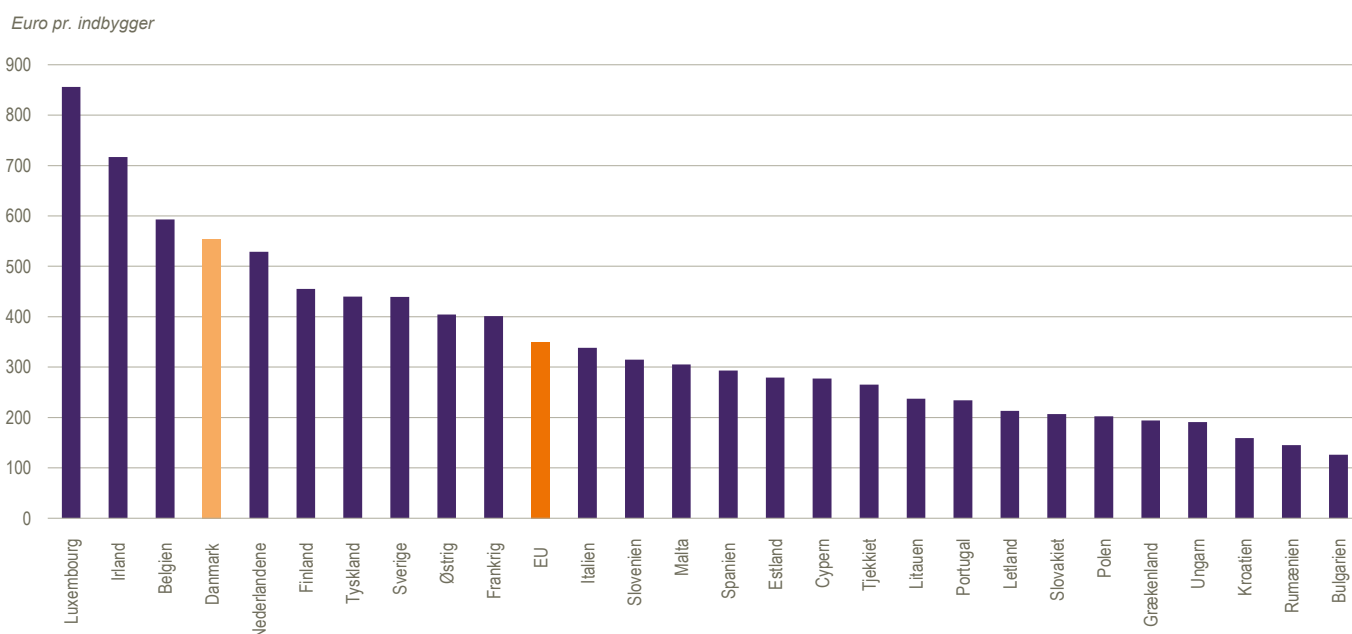

Statistik på tværs af grænser

De enkelte landes måde at producere statistik på varierer meget. Man kan derfor ikke umiddelbart sammenligne tal over landegrænserne. Det stadigt tættere internationale samarbejde gør det dog nødvendigt at lave international statistik, der er så sammenlignelig som muligt.

Internationale organisationer arbejder da også løbende med at standardisere og harmonisere de internationale statistikker. Især FN, Verdensbanken, OECD og EU har gjort et stort arbejde på området. Det er derfor i dag muligt at bruge en lang række internationale statistikker, hvor der er brugt fælles måleenhed, og tallene er beskrevet på et af hovedsprogene. Men man skal stadig være opmærksom på de begrænsninger, den internationale statistik kan have. Fx er det ikke sikkert, at det er lykkedes den internationale organisation at harmonisere tallene efter helt ens metoder. I mange tilfælde er tallene desuden lidt ældre, når de dækker mange lande. Selv om international statistik generelt har en god kvalitet, er det derfor vigtigt at være kritisk ved brug af tallene. Tabellerne i det internationale kapitel er baseret på oplysninger fra internationale organisationer. Det betyder, at tallene ikke nødvendigvis svarer til landenes egne offentliggørelser. Nogle af tabellerne rummer et udpluk af verdens lande, der er udvalgt for at vise spredningen mellem lande og regioner.

FN's verdensmål

Der er kommet ekstra fokus på sammenlignelig international statistik med vedtagelsen af FN's såkaldte bæredygtighedsmål, som trådte i kraft 1. januar 2016. Det er 17 målsætninger (SDG'er=Sustainable Development Goals), som skal sikre fattigdomsbekæmpelse og en bæredygtig global udvikling frem mod 2030. Under de 17 mål findes 169 delmål, som man ønsker at overvåge for at sikre fremskridt. De danske opgørelser af SDG-indikatorerne kan ses på dst.dk/sdg, hvor du også kan finde de særlige danske målepunkter, som supplerer de fælles verdensmål. Eurostat opgør

EU-landenes samlede udvikling på de enkelte områder på <https://ec.europa.eu/eurostat/web/sdi/key-findings>

På de to første sider i afsnittet med international statistik vises tal fra hele verden for en række centrale befolknings- og miljømæssige indikatorer. COVID-19 har også påvirket de samlet års opgørelser af en række internationale statistikker.

Landene i afsnittet er hovedsagelig OECD-lande og en del af de lande, der modtager bistand fra Danmark. Nederst i tabellerne findes tal for hele verden samt for landegrupper, som Verdensbanken har inddelt efter bruttonationalindkomst pr. indbygger i 2021, nemlig:

- *lavindkomstlande* – 1.085 US-dollars og derunder. Det gælder blandt andet Afghanistan, Mosambique, Sydsudan og Yemen.
- *lav- mellemindkomstlande* – mellem 1.086 og 4.255 US-dollars. Det gælder bl.a. Bolivia, Kenya, Ukraine og Bangladesh.
- *høj- mellemindkomstlande* – mellem 4.256 og 13.205 US-dollars. Det gælder bl.a. Argentina, Irak, Georgien og Thailand.
- *højindkomstlande* – mindst 13.206 US-dollars. Det gælder blandt andet Chile, Kuwait, New Zealand og Danmark.

En del af de internationale tabeller indeholder også de såkaldte BRIK-lande Brasilien, Rusland, Indien og Kina. Det er stærke vækstøkonomier, der spiller en stigende rolle i verdensøkonomien. Det er langt fra muligt at skaffe statistikker på alle områder fra disse lande, og deres opgørelser er ofte baseret på metoder, der ikke er fuldt sammenlignelige med europæiske statistikker.

Udviklingen i Europas og verdens befolkningstal

Milliarder mennesker

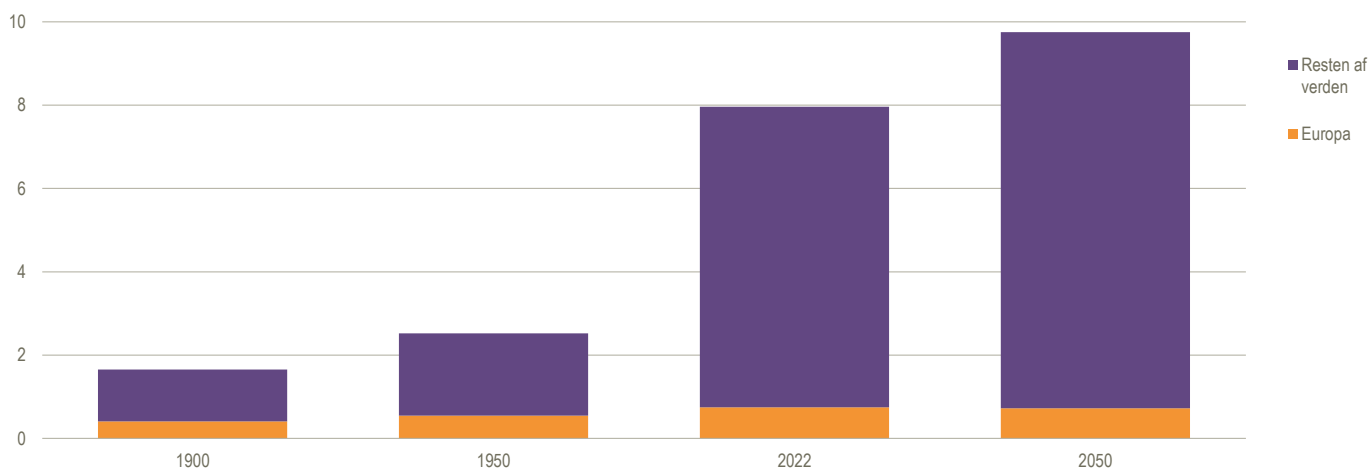

Anm. 2050-tal er en befolkningsfremskrivning.

Kilde: Population Reference Bureau: World population data sheet 2022

Befolkning

	Folketal			Areal 2020 Tusinde km ²	Befolknings- tæthed 2020 Indb. pr. km ²	Forventet restlevetid ■ for nyfødte		Spædbørns- dødelighed		Andel af befolkningen over 65 år 2021 Procent
	1990	2020	2021			1990	2021	1990	2021	
	Mio. indbyggere					År		Pr. tusinde levendefødte*		
Belgien	10,0	11,5	11,6	31	381	76	82	8	3	19
Bulgarien	8,7	6,9	6,9	111	64	72	72	15	5	22
Cypern	0,8	1,2	1,2	9	134	74	81	10	2	14
Danmark	5,1	5,8	5,9	43	146	75	81	7	3	20
Estland	1,6	1,3	1,3	45	31	69	77	14	2	20
Finland	5,0	5,5	5,5	338	18	75	82	6	2	23
Frankrig	58,0	67,6	67,7	549	123	77	82	8	3	21
Grækenland	10,2	10,7	10,6	132	83	77	80	9	3	23
Irland	3,5	5,0	5,0	70	72	75	82	8	3	15
Italien	56,7	59,4	59,1	302	201	77	83	8	2	24
Letland	2,7	1,9	1,9	65	31	69	73	13	3	22
Litauen	3,7	2,8	2,8	65	45	71	74	12	3	21
Luxembourg	0,4	0,6	0,6	3	245	75	83	7	2	15
Malta	0,4	0,5	0,5	0	1 610	76	83	10	5	19
Nederlandene	15,0	17,4	17,5	42	518	77	81	7	4	20
Polen	38,1	37,9	37,7	313	124	71	76	15	4	19
Portugal	10,0	10,3	10,3	92	112	74	81	12	3	23
Rumænien	23,2	19,3	19,1	238	84	70	73	24	5	19
Slovakiet	5,3	5,5	5,4	49	114	71	75	13	5	17
Slovenien	2,0	2,1	2,1	20	104	73	81	9	2	21
Spanien	38,9	47,4	47,4	506	95	77	83	8	3	20
Storbritannien	57,2	67,1	67,3	244	277	76	81	8	4	19
Sverige	8,6	10,4	10,4	529	25	78	83	6	2	20
Tjekkiet	10,3	10,7	10,5	79	139	71	77	10	2	20
Tyskland	79,4	83,2	83,2	358	238	75	81	7	3	22
Ungarn	10,4	9,8	9,7	93	107	69	74	15	3	20
Østrig	7,7	8,9	9,0	84	108	76	81	8	3	19
Rusland	148,0	144,1	143,4	17 098	9	69	69	17	4	16
Tyrkiet	54,3	84,1	84,8	785	109	68	76	56	8	8
Ukraine	51,9	44,1	43,8	604	76	70	70	16	7	17
Algeriet	25,5	43,5	44,2	2 382	18	67	76	44	19	6
Congo, Demokratiske Republik	36,0	92,9	95,9	2 345	41	49	59	120	62	3
Egypten	57,2	107,5	109,3	1 001	108	64	70	63	16	5
Etiopien	47,9	117,2	120,3	1 136	104	45	65	120	34	3
Kenya	23,2	52,0	53,0	580	91	59	61	65	28	3
Marokko	24,6	36,7	37,1	447	82	62	74	64	15	7
Nigeria	95,2	208,3	213,4	924	229	46	53	124	71	3
Sudan	21,1	44,4	45,7	1 878	24	50	65	82	39	3
Sydafrika	39,9	58,8	59,4	1 219	48	63	62	48	26	6
Tanzania	26,2	61,7	63,6	947	70	51	66	101	34	3
Uganda	17,6	44,4	45,9	242	221	46	63	107	31	2
Argentina	32,6	45,4	45,8	2 780	17	72	75	25	6	12
Brasilien	150,7	213,2	214,3	8 516	26	66	73	53	13	10
Canada	27,7	38,0	38,2	9 880	4	77	83	7	4	19
Colombia	32,6	50,9	51,5	1 141	46	69	73	29	11	9
Mexico	81,7	126,0	126,7	1 964	65	70	70	36	11	8
USA	249,6	331,5	331,9	9 832	36	75	76	9	5	17
Afghanistan	10,7	39,0	40,1	653	60	46	62	121	43	2
Bangladesh	107,1	167,4	169,4	148	1 286	56	72	101	23	6
Filippinerne	61,6	112,2	113,9	300	376	66	69	40	21	5
Indien	870,5	1 396,4	1 407,6	3 287	470	59	67	89	26	7
Indonesien	182,2	271,9	273,8	1 917	145	63	68	62	19	7
Irak	17,7	42,6	43,5	435	98	58	70	42	21	3
Iran	55,8	87,3	87,9	1 745	54	64	74	45	11	7
Japan	123,5	126,3	125,7	378	346	79	84	5	2	30
Kina	1 135,2	1 411,1	1 412,4	9 600	150	68	78	43	5	13
Myanmar	40,1	53,4	53,8	677	82	57	66	82	34	7
Nepal	19,6	29,3	30,0	147	205	55	68	96	23	6
Pakistan	115,4	227,2	231,4	796	295	60	66	107	53	4
Sydkorea	42,9	51,8	51,7	100	531	72	84	13	3	17
Thailand	55,2	71,5	71,6	513	140	70	79	30	7	15
Vietnam	66,9	96,6	97,5	331	308	69	74	37	16	9
Hele verden	5 293,5	7 821,0	7 888,4	134 671	60	65	71	65	28	10
Lavindkomstlande	302,0	690,3	709,1	16 027	44	49	62	111	47	3
Mellemlavindkomstlande	3 944,3	5 852,4	5 901,3	80 231	75	64	71	66	27	8
Højindkomstlande	1 026,7	1 240,9	1 240,6	37 500	35	75	80	11	4	19

Middellevetid for nyfødte

Lande	Mænd											Kvinder										
	2011	2012	2013	2014	2015	2016	2017	2018	2019	2020	2021	2011	2012	2013	2014	2015	2016	2017	2018	2019	2020	2021
Belgien	78,0	77,8	78,1	78,8	78,7	79,0	79,2	79,4	79,8	78,5	79,5	83,3	83,1	83,2	83,9	83,4	84,0	83,9	83,9	84,3	83,0	84,4
Bulgarien	70,7	70,9	71,3	71,1	71,2	71,3	71,4	71,5	71,6	70,0	68,1	77,8	77,9	78,6	78,0	78,2	78,5	78,4	78,6	78,8	77,5	75,1
Cypern	77,7	78,1	78,4	78,8	79,1	78,9	79,2	79,7	79,5	79,3	79,2	82,3	82,2	82,4	82,7	82,9	83,2	83,4	83,1	83,3	83,4	83,2
Danmark	77,8	78,1	78,3	78,7	78,8	79,0	79,2	79,1	79,5	79,7	79,6	81,9	82,1	82,4	82,8	82,7	82,8	83,1	82,9	83,5	83,6	83,3
Estland	71,4	71,4	72,8	72,4	73,2	73,3	73,8	74,0	74,5	74,4	72,4	81,3	81,5	81,7	81,9	82,2	82,2	82,6	82,7	83,0	83,0	81,3
Finland	77,3	77,7	78,0	78,4	78,7	78,6	78,9	79,1	79,3	79,2	79,3	83,8	83,7	84,1	84,1	84,4	84,4	84,5	84,5	84,8	84,8	84,7
Frankrig	78,7	78,7	79,0	79,5	79,2	79,5	79,6	79,7	79,9	79,2	79,3	85,7	85,4	85,6	86,1	85,6	85,8	85,7	85,8	85,9	85,3	85,5
Grækenland	78,0	78,0	78,7	78,8	78,5	78,9	78,8	79,3	79,2	78,8	77,5	83,6	83,4	84,0	84,1	83,7	84,0	83,9	84,4	84,2	83,9	83,0
Irland	78,6	78,7	78,9	79,3	79,6	79,8	80,4	80,4	80,8	80,8	80,2	83,0	83,1	83,1	83,5	83,4	83,6	84,0	84,1	84,7	84,4	84,1
Italien	79,7	79,8	80,3	80,7	80,3	81,0	80,8	81,2	81,4	80,0	80,6	84,8	84,8	85,2	85,6	84,9	85,6	85,2	85,6	85,7	84,5	85,1
Kroatien	73,8	73,9	74,2	74,6	74,3	74,9	74,9	74,9	75,4	74,7	73,4	79,9	80,1	80,2	80,5	80,4	81,3	80,9	81,4	81,6	80,9	79,6
Letland	68,6	68,9	69,3	69,1	69,7	69,8	69,8	70,1	70,9	70,6	68,6	78,8	78,9	78,9	79,4	79,5	79,6	79,7	79,7	80,1	80,0	78,2
Litauen	68,1	68,4	68,5	69,2	69,2	69,5	70,7	70,9	71,6	70,1	69,9	79,3	79,6	79,6	80,1	79,7	80,1	80,5	80,7	81,2	80,1	79,0
Luxembourg	78,5	79,1	79,8	79,4	80,0	80,1	79,9	80,1	80,2	79,9	80,7	83,6	83,8	83,9	85,2	84,7	85,4	84,4	84,6	85,2	84,5	84,9
Malta	78,6	78,6	79,6	79,9	79,8	80,6	80,2	80,4	81,2	80,3	81,3	83,0	83,0	84,0	84,3	84,1	84,4	84,6	84,6	84,6	84,5	84,5
Nederlandene	79,4	79,3	79,5	80,0	79,9	80,0	80,2	80,3	80,6	79,7	79,9	83,1	83,0	83,2	83,5	83,2	83,2	83,4	83,4	83,7	83,1	83,1
Noruege	72,5	72,6	73,0	73,7	73,5	73,9	73,9	73,7	74,1	72,5	71,7	81,1	81,1	81,2	81,7	81,6	82,0	81,8	81,7	81,9	80,7	79,7
Portugal	77,3	77,3	77,6	78,0	78,1	78,1	78,4	78,3	78,7	78,0	78,0	83,8	83,6	84,0	84,4	84,3	84,3	84,6	84,5	84,8	84,1	84,3
Rumænien	70,8	70,9	71,6	71,3	71,4	71,6	71,7	71,7	71,9	70,4	69,4	78,2	78,1	78,7	78,7	78,6	79,0	79,1	79,2	79,5	78,3	76,7
Slovakiet	72,3	72,5	72,9	73,3	73,1	73,8	73,8	73,9	74,3	73,5	71,3	79,8	79,9	80,1	80,5	80,2	80,7	80,7	80,8	81,2	80,4	78,3
Slovenien	76,8	77,1	77,2	78,2	77,8	78,2	78,2	78,5	78,7	77,8	77,9	83,3	83,3	83,6	84,1	83,9	84,3	84,0	84,4	84,5	83,4	84,0
Spanien	79,5	79,5	80,2	80,4	80,1	80,5	80,6	80,7	81,1	79,6	80,3	85,6	85,5	86,1	86,2	85,7	86,3	86,1	86,3	86,7	85,2	86,2
Storbritannien	79,0	79,1	79,2	79,5	79,2	79,4	79,5	79,5	79,6	78,4	78,7	83,0	82,8	82,9	83,2	82,8	83,0	83,1	83,1	83,3	82,4	82,8
Sverige	79,9	79,9	80,2	80,4	80,4	80,6	80,8	80,9	81,5	80,6	81,4	83,8	83,6	83,8	84,2	84,1	84,1	84,1	84,3	84,8	84,2	85,0
Tjekkiet	74,8	75,1	75,2	75,8	75,7	76,1	76,1	76,2	76,4	75,3	74,3	81,1	81,2	81,3	82,0	81,6	82,1	82,0	82,0	82,2	81,3	80,6
Tyskland	77,9	78,1	78,1	78,7	78,3	78,6	78,7	78,6	79,0	78,7	78,5	83,1	83,1	83,0	83,6	83,1	83,5	83,4	83,3	83,7	83,5	83,4
Ungarn	71,2	71,6	72,2	72,3	72,3	72,6	72,5	72,7	73,1	72,3	71,1	78,7	78,7	79,1	79,4	79,0	79,7	79,3	79,6	79,7	79,0	78,0
Østrig	78,3	78,4	78,6	79,1	78,8	79,3	79,4	79,4	79,7	78,9	78,8	83,8	83,6	83,8	84,0	83,7	84,1	84,0	84,1	84,2	83,6	83,8
EU-28¹	77,3	77,4	77,7	78,1	77,9	78,2	78,3	78,3	78,5	78,5	77,5	83,1	83,0	83,3	83,6	83,3	83,7	83,6	83,6	84,0	83,2	82,9
EU-27²	77,0	77,1	77,5	77,9	77,7	78,0	78,1	78,2	78,5	77,5	77,2	83,1	83,1	83,3	83,7	83,3	83,7	83,6	83,7	84,0	83,2	82,9
Island	80,7	81,6	80,5	81,3	81,2	80,4	81,1	81,3	81,7	81,6	81,8	84,1	84,3	83,7	84,5	83,8	84,1	84,3	84,5	84,7	84,6	84,5
Bosnien-Hercegovina	74,5	74,4	73,9	73,5	74,2	74,8	74,8	75,0	75,2	74,0	73,1	79,4	79,9	78,6	77,7	78,1	78,8	79,0	79,1	79,2	78,4	77,5
Kosovo	75,2	75,7	75,9	76,2	76,3	76,5	76,3	76,4	76,7	74,0	74,2	80,5	81,0	81,4	81,7	81,6	81,5	81,3	81,0	81,3	79,3	79,6
Makedonien	73,1	73,0	73,4	73,5	73,5	73,4	74,1	74,6	74,7	72,2	72,4	77,2	76,9	77,5	77,5	77,4	77,5	77,9	78,8	78,6	76,7	76,8
Montenegro	73,3	74,2	74,1	74,1	74,4	74,1	73,9	74,5	74,0	73,2	70,8	78,8	78,3	79,0	78,9	78,6	78,9	79,2	79,3	79,5	78,8	77,0
Norge	79,1	79,5	79,8	80,1	80,5	80,7	81,0	81,1	81,3	81,6	81,7	83,6	83,5	83,8	84,2	84,2	84,2	84,3	84,5	84,7	84,9	84,7
Rusland	64,0	64,6	65,1	65,3	65,9	66,5	67,5	67,8	68,2	66,5	64,2	75,6	75,9	76,3	76,5	76,7	77,1	77,6	77,8	78,2	76,4	74,8
Schweiz	80,5	80,6	80,7	81,1	80,8	81,7	81,6	81,9	82,1	81,0	81,9	85,0	84,9	85,0	85,4	85,1	85,6	85,6	85,7	85,8	85,1	85,9
Serbien	72,0	72,3	72,6	72,8	72,8	73,2	73,1	73,5	73,4	71,6	70,0	77,2	77,5	77,9	78,0	77,9	78,3	78,1	78,4	78,6	77,5	75,6
Tyrkiet	71,8	72,5	73,2	73,5	73,5	73,4	74,0	74,4	74,7	72,8	73,0	78,1	78,8	79,4	79,6	79,8	79,9	80,3	80,7	81,0	79,1	79,1
Brasilien	70,1	70,3	70,7	71,2	71,1	71,1	71,6	72,0	72,2	70,7	69,6	76,7	76,9	77,1	77,4	77,6	77,8	78,0	78,3	78,5	77,4	76,0
Indien	65,8	66,3	67,0	67,7	68,3	68,8	69,2	69,4	69,5	68,6	65,8	69,1	69,6	70,1	70,6	71,1	71,5	71,9	72,1	72,4	71,8	68,9
Japan	79,4	79,9	80,2	80,5	80,8	81,0	81,1	81,3	81,4	81,6	81,5	85,9	86,4	86,6	86,8	87,0	87,1	87,3	87,3	87,5	87,7	87,6
Kina	73,4	73,6	73,9	74,1	74,4	74,6	74,4	75,0	75,3	75,3	75,5	78,6	79,0	79,2	79,5	79,8	80,1	80,3	80,6	80,8	81,1	81,2
USA	76,3	76,4	76,4	76,5	76,3	76,1	76,1	76,2	76,3	74,2	73,5	81,1	81,2	81,2	81,3	81,2	81,1	81,1	81,2	81,4	79,9	79,3

¹ EU-28 inkl. Storbritannien, da de var medlemmer i alle de år, der vises og først gik ud af EU i 2020.

² EU-27 ekskl. Storbritannien i alle år, der vises.

Samlet fertilitet og gennemsnitsalder for fødende kvinder

Lande	Samlet fertilitet											Gennemsnitsalder (år)										
	2011	2012	2013	2014	2015	2016	2017	2018	2019	2020	2021	2011	2012	2013	2014	2015	2016	2017	2018	2019	2020	2021
Belgien	1,8	1,8	1,8	1,7	1,7	1,7	1,7	1,6	1,6	1,6	1,6	29,8	30,0	30,2	30,3	30,4	30,5	30,6	30,7	30,8	30,8	31,0
Bulgarien	1,5	1,5	1,5	1,5	1,5	1,5	1,6	1,6	1,6	1,6	1,6	27,1	27,1	27,1	27,3	27,4	27,6	27,6	27,7	27,8	27,8	27,9
Cypern	1,4	1,4	1,3	1,3	1,3	1,4	1,3	1,3	1,3	1,3	1,3	30,5	30,6	30,8	31,0	31,3	31,4	31,4	31,5	31,7	31,7	31,8
Danmark	1,8	1,7	1,7	1,7	1,7	1,8	1,8	1,7	1,7	1,7	1,7	30,7	30,7	30,8	30,9	31,0	31,0	31,1	31,2	31,3	31,4	31,6
Estland	1,6	1,6	1,5	1,5	1,6	1,6	1,6	1,7	1,7	1,6	1,6	29,5	29,6	29,5	29,6	29,9	30,2	30,4	30,5	30,6	30,7	31,0
Finland	1,8	1,8	1,8	1,7	1,7	1,6	1,5	1,4	1,4	1,4	1,5	30,3	30,4	30,5	30,5	30,6	30,8	30,9	31,0	31,1	31,2	31,4
Frankrig	2,0	2,0	2,0	2,0	2,0	1,9	1,9	1,9	1,9	1,8	1,8	30,0	30,1	30,2	30,3	30,4	30,5	30,6	30,6	30,7	30,8	31,0
Grækenland	1,4	1,3	1,3	1,3	1,3	1,4	1,4	1,4	1,3	1,4	1,4	30,5	30,7	30,9	31,1	31,3	31,3	31,4	31,5	31,7	31,7	32,1
Irland	2,0	2,0	1,9	1,9	1,9	1,8	1,8	1,8	1,7	1,6	1,7	31,5	31,5	31,7	31,8	31,9	32,1	32,1	32,2	32,4	32,6	32,7
Italien	1,4	1,4	1,4	1,4	1,4	1,3	1,3	1,3	1,3	1,2	1,3	31,4	31,4	31,5	31,5	31,7	31,8	31,9	32,0	32,1	32,2	32,4
Kroatien	1,4	1,5	1,5	1,5	1,4	1,4	1,4	1,5	1,5	1,5	1,6	29,3	29,4	29,6	29,8	29,9	30,1	30,3	30,4	30,5	30,6	30,7
Letland	1,3	1,4	1,5	1,7	1,7	1,7	1,7	1,6	1,6	1,6	1,6	28,7	28,8	29,0	29,2	29,4	29,6	29,7	29,9	30,0	30,0	30,2
Litauen	1,6	1,6	1,6	1,6	1,7	1,7	1,6	1,6	1,6	1,5	1,3	28,9	29,0	29,2	29,4	29,5	29,7	29,8	30,1	30,2	30,4	30,4
Luxembourg	1,5	1,6	1,6	1,5	1,5	1,4	1,4	1,4	1,3	1,4	1,4	30,8	31,0	31,3	31,4	31,5	31,7	31,9	32,1	32,3	32,3	32,5
Malta	1,5	1,4	1,4	1,4	1,4	1,4	1,3	1,2	1,1	1,1	1,1	29,8	29,8	30,0	30,1	30,3	30,6	30,5	30,8	30,7	30,7	30,9
Nederlandene	1,8	1,7	1,7	1,7	1,7	1,7	1,6	1,6	1,6	1,5	1,6	30,9	30,9	31,0	31,1	31,2	31,3	31,4	31,5	31,6	31,7	31,8
Polen	1,3	1,3	1,3	1,3	1,3	1,4	1,5	1,5	1,4	1,4	1,3	28,9	28,9	29,0	29,1	29,2	29,4	29,5	29,6	29,7	29,8	29,9
Portugal	1,4	1,3	1,2	1,2	1,3	1,4	1,4	1,4	1,4	1,4	1,4	30,1	30,2	30,4	30,7	30,9	31,1	31,2	31,4	31,4	31,6	31,8
Rumænien	1,5	1,5	1,5	1,6	1,6	1,7	1,7	1,8	1,8	1,8	1,8	27,1	27,2	27,4	27,5	27,6	27,7	27,9	28,0	28,1	28,2	28,2
Slovakiet	1,5	1,3	1,3	1,4	1,4	1,5	1,5	1,5	1,6	1,6	1,6	28,9	28,7	28,8	28,8	28,8	28,8	28,8	28,8	28,8	28,9	28,9
Slovenien	1,6	1,6	1,6	1,6	1,6	1,6	1,6	1,6	1,6	1,6	1,6	30,1	30,1	30,1	30,2	30,2	30,3	30,3	30,4	30,5	30,4	30,5
Spanien	1,3	1,3	1,3	1,3	1,3	1,3	1,3	1,3	1,2	1,2	1,2	31,4	31,6	31,7	31,8	31,9	32,0	32,1	32,2	32,3	32,3	32,6
Storbritannien	1,9	1,9	1,8	1,8	1,8	1,8	1,7	1,7	1,6	1,6	1,6	29,7	29,8	30,0	30,2	30,3	30,4	30,5	30,6
Sverige	1,9	1,9	1,9	1,9	1,9	1,9	1,8	1,8	1,7	1,7	1,7	30,8	30,9	30,9	31,0	31,0	31,1	31,1	31,1	31,3	31,3	31,5
Tjekkiet	1,4	1,5	1,5	1,5	1,6	1,6	1,7	1,7	1,7	1,7	1,8	29,7	29,8	29,9	29,9	30,0	30,0	30,0	30,1	30,2	30,2	30,4
Tyskland	1,4	1,4	1,4	1,5	1,5	1,6	1,6	1,6	1,5	1,5	1,6	30,5	30,6	30,8	30,9	30,9	30,9	31,0	31,1	31,2	31,3	31,5
Ungarn	1,2	1,3	1,4	1,4	1,5	1,5	1,5	1,6	1,6	1,6	1,6	29,4	29,4	29,5	29,5	29,6	29,6	29,8	29,8	29,9	29,9	30,0
Østrig	1,4	1,4	1,4	1,5	1,5	1,5	1,5	1,5	1,5	1,4	1,5	30,0	30,2	30,3	30,4	30,6	30,6	30,7	30,9	31,0	31,0	31,2
EU-28¹	1,5	1,5	1,5	1,5	1,5	1,6	1,6	1,5	30,1	30,1	30,3	30,4	30,5	30,6	30,7	30,8
EU-27²	1,5	1,5	1,5	1,5	1,5	1,6	1,6	1,5	1,5	1,5	1,5	30,2	30,2	30,3	30,4	30,5	30,6	30,7	30,8	30,9	31,0	31,1
Island	2,0	2,0	1,9	1,9	1,8	1,7	1,7	1,7	1,7	1,7	1,8	30,1	30,1	30,4	30,2	30,3	30,6	30,6	30,6	30,9	30,7	30,9
Bosnien-Hercegovina	1,2	1,3	1,3	1,3	1,3	1,3	1,4	1,4	1,4	1,4	1,4
Kosovo	2,0	2,0	2,1	1,9	1,8	1,7	1,6	1,6	1,5	1,5	1,5	29,4	29,4	29,6	29,8
Makedonien	1,5	1,5	1,5	1,5	1,5	1,5	1,4	1,4	1,3	1,3	1,6	28,0	28,1	28,3	28,4	28,6	28,7	28,6	28,7	28,8	28,6	28,8
Montenegro	1,7	1,7	1,7	1,8	1,7	1,8	1,8	1,8	1,8	1,8	1,8	28,7	28,9	29,1	29,3	29,4	29,6	29,8	29,8	29,9	29,9	30,0
Norge	1,9	1,9	1,8	1,8	1,7	1,7	1,6	1,6	1,5	1,5	1,6	30,3	30,3	30,5	30,6	30,7	30,8	31,0	31,1	31,3	31,4	31,5
Rusland	1,6	1,7	1,7	1,8	1,8	1,8	1,6	1,6	1,5	1,5	1,5
Schweiz	1,5	1,5	1,5	1,5	1,5	1,5	1,5	1,5	1,5	1,5	1,5	31,4	31,5	31,6	31,8	31,8	31,9	31,9	32,0	32,1	32,2	32,3
Serbien	1,4	1,5	1,4	1,5	1,5	1,5	1,5	1,5	1,5	1,5	1,5	28,4	28,5	28,7	28,8	29,0	29,1	29,2	29,4	29,5	29,5	29,5
Tyrkiet	2,1	2,1	2,2	2,2	2,2	2,2	2,1	2,1	2,0	1,9	1,9	27,9	28,1	28,3	28,4	28,6	28,6	28,7	28,9	29,0	29,0	...
Brasilien	1,8	1,8	1,7	1,8	1,8	1,7	1,7	1,7	1,7	1,6	1,6
Indien	2,5	2,5	2,4	2,3	2,3	2,3	2,2	2,2	2,1	2,1	2,0
Japan	1,4	1,4	1,4	1,4	1,5	1,4	1,4	1,4	1,4	1,3	1,3
Kina	1,7	1,8	1,7	1,8	1,7	1,8	1,8	1,6	1,5	1,3	1,2
USA	1,9	1,9	1,9	1,9	1,8	1,8	1,8	1,7	1,7	1,6	1,7

¹ EU-28 inkl. Storbritannien, da de var medlemmer i alle de år, der vises og først gik ud af EU i 2020.

² EU-27 ekskl. Storbritannien i alle år, der vises.

Internetbrug i udvalgte lande

	2011	2012	2013	2014	2015	2016	2017	2018	2019	2020	2021
<i>Procent af befolkningen, der har brugt internet de seneste 3 måneder</i>											
Albanien	49,0	54,7	57,2	60,1	63,3	66,4	62,4	65,4	68,6	72,2	79,3
Bahrain	77,0	88,0	90,0	90,5	93,5	98,0	95,9	98,6	99,7	99,7	100,0
Bangladesh	4,5	5,0	6,6	13,9	14,4	18,0	19,8	23,4	27,8	32,9	38,9
Belarus	39,6	46,9	54,2	59,0	62,2	71,1	74,4	79,1	82,8	85,1	86,9
Bosnien-Hercegovina	43,9	45,1	48,5	49,9	52,6	60,3	64,9	70,1	69,9	73,2	75,7
Brasilien	45,7	48,6	51,0	54,6	58,3	60,9	67,5	70,4	73,9	81,3	80,7
Cuba	16,0	21,2	27,9	29,1	37,3	43,0	57,1	62,7	68,0	71,1	71,1
Danmark	89,8	92,3	94,6	96,0	96,3	97,0	97,1	97,3	98,0	96,5	98,9
Egypten	25,6	26,4	29,4	33,9	37,8	41,2	45,0	46,9	57,3	71,9	72,1
Finland	88,7	89,9	91,5	86,5	86,4	87,7	87,5	88,9	89,6	92,2	92,8
Frankrig	77,8	81,4	81,9	83,8	78,0	79,3	80,5	82,0	83,3	84,7	86,1
Haiti	9,0	9,8	10,6	11,4	12,2	12,2	27,2	32,5	32,5	36,4	38,9
Hong Kong, Kina	72,2	72,9	74,2	79,9	84,9	87,5	89,4	90,5	91,7	92,4	93,1
Indonesien	12,3	14,5	14,9	17,1	22,1	25,4	32,3	39,9	47,7	53,7	62,1
Irak	5,0	7,1	9,2	13,2	58,0	21,2	26,0	33,9	44,3	45,8	48,9
Iran	19,0	22,7	30,0	39,4	45,3	53,2	64,0	70,2	72,5	75,6	78,6
Island	94,8	96,2	96,5	98,2	98,2	98,2	98,3	99,0	99,5	99,5	99,7
Israel	68,9	70,8	70,3	75,0	77,4	79,7	81,6	83,7	86,8	90,1	90,3
Italien	54,4	55,8	58,5	55,6	58,1	61,3	63,1	74,4	67,9	70,5	74,9
Japan	79,1	79,5	88,2	89,1	91,1	93,2	91,7	88,7	92,7	90,2	82,9
Kasakhstan	50,6	61,9	63,3	66,0	70,8	74,6	76,4	78,9	81,9	85,9	90,9
Kenya	8,8	10,5	13,0	16,5	16,6	16,6	17,8	19,5	22,7	25,5	28,8
Nederlandene	91,4	92,9	94,0	91,7	91,7	90,4	93,2	91,9	93,3	91,3	92,1
Norge	93,5	94,6	95,1	96,3	96,8	97,3	96,4	96,5	98,0	97,0	99,0
Pakistan	9,0	10,0	10,9	12,0	14,0	12,4	13,8	15,3	17,1	18,9	21,0
Polen	61,9	62,3	62,8	66,6	68,0	73,3	76,0	77,5	80,4	83,2	85,4
Rumænien	40,0	45,9	49,8	54,1	55,8	59,5	63,7	70,7	73,7	78,5	83,6
Rusland	49,0	63,8	68,0	70,5	70,1	73,1	76,0	80,9	82,6	85,0	88,2
Saudi-Arabien	47,5	54,0	60,5	64,7	69,6	74,9	94,2	93,3	95,7	97,9	100,0
Spanien	67,1	69,8	71,6	76,2	78,7	80,6	84,6	86,1	90,7	93,2	93,9
Storbritannien	85,4	87,5	89,8	91,6	92,0	94,8	90,4	90,7	92,5	94,8	96,7
Sverige	92,8	93,2	94,8	92,5	90,6	89,7	93,0	89,2	94,5	94,5	88,3
Sydkorea	83,8	84,1	84,8	87,6	89,9	92,8	95,1	96,0	96,2	96,5	97,6
Thailand	23,7	26,5	28,9	34,9	39,3	47,5	52,9	56,8	66,7	77,8	85,3
Tyrkiet	43,1	45,1	46,3	51,0	53,7	58,3	64,7	71,0	74,0	77,7	81,4
Tyskland	81,3	82,3	84,2	86,2	87,6	84,4	84,4	87,0	88,1	89,8	91,4
USA	79,0	83,0	84,0	84,0	86,0	88,0	87,3	88,5	89,4	90,6	91,8
Verden	31,1	34,2	36,6	39,9	41,7	44,8	45,5	49,2	53,7	59,6	63,1

Kilde: Verdensbanken: World Development Indicators

Internetbrug i udvalgte lande. 2021

Procent af befolkningen, der har brugt internet de seneste 3 måneder

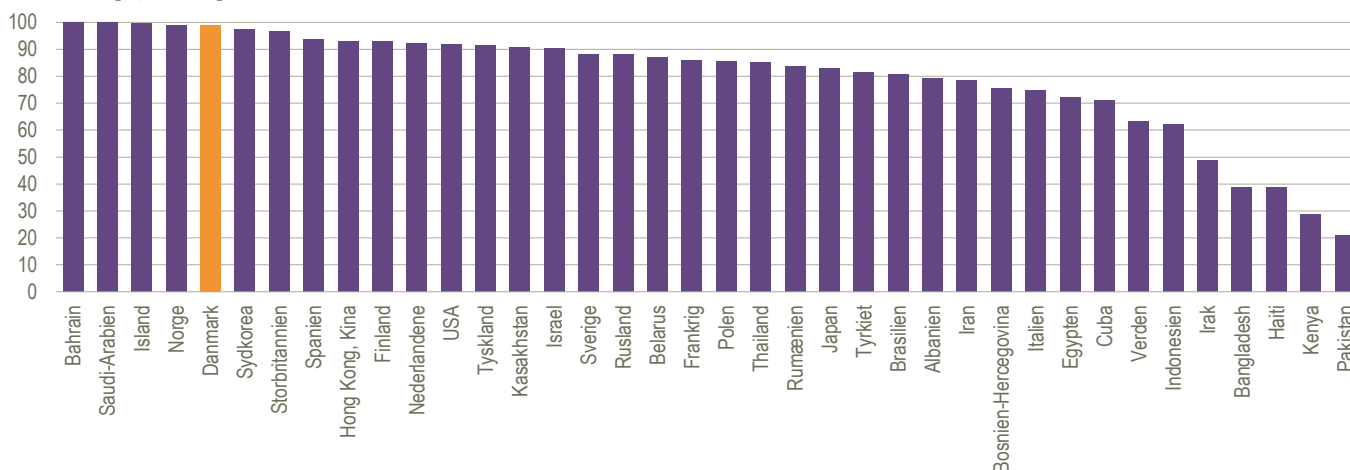

Kilde: Verdensbanken: World Development Indicators

Miljø og energi

	Energiproduktion		Energiforbrug pr. indbygger		Vedvarende energis andel af energiforbruget		CO ₂ -udledning pr. indbygger		CO ₂ -udledning ift. basisåret 1990, rapporteret til UNFCCC	
	2011	2021	2011	2021	2011	2021	2011	2021	2010	2020
	<i>Terajoule</i>		<i>Gigajoule</i>		<i>Procent</i>		<i>Ton</i>		<i>1990 = 100</i>	
Belgien	635 369	727 241	134,7	129,9	6,3	13,0	9,5	8,2	95,2	75,1
Bulgarien	512 485	507 772	52,6	61,6	14,2	17,0	7,2	6,1	62,4	48,2
Cypern	1 355 677	1 020 576	95,9	78,9	10,9	17,7	11,1	9,4	71,3	55,6
Danmark	864 758	400 756	111,4	98,9	23,4	34,7	8,0	4,8	90,8	52,1
Estland	212 502	184 532	89,0	89,2	25,5	38,0	14,3	8,1	51,5	25,3
Finland	701 872	816 450	194,7	188,6	32,5	43,1	10,5	6,8	112,4	66,0
Frankrig	5 759 308	5 476 689	95,9	88,8	10,8	19,3	5,6	4,7	97,1	72,6
Grækenland	405 246	217 419	71,2	59,5	11,2	21,9	8,5	5,4	116,7	66,6
Irland	72 111	127 004	101,1	95,3	6,6	12,5	8,3	7,5	126,9	106,7
Italien	1 336 320	1 535 543	86,9	80,1	12,9	19,0	7,1	5,5	99,2	68,8
Kroatien	193 371	165 593	68,0	72,3	25,4	31,3	4,8	4,1	91,5	73,4
Letland	86 883	113 546	78,1	89,7	33,5	42,1	3,8	3,8	43,5	35,6
Litauen	66 101	93 606	65,6	84,8	19,9	28,2	4,7	5,1	39,0	38,2
Luxembourg	4 745	13 119	351,1	268,0	2,9	11,7	21,4	13,1	94,7	68,5
Malta	267	1 876	49,8	48,2	1,9	12,2	6,2	3,0	108,1	66,8
Nederlandene	2 779 749	1 114 326	130,7	112,2	4,5	13,0	10,1	8,0	111,8	85,0
Polen	2 838 897	2 516 569	71,1	83,2	10,3	15,6	8,8	8,7	88,9	80,5
Portugal	231 592	291 051	68,7	63,8	24,6	34,0	4,9	4,0	117,2	92,3
Rumænien	1 151 073	961 808	47,1	55,3	21,7	23,6	4,6	4,1	48,8	42,7
Slovakiet	258 309	291 065	83,6	88,9	10,3	17,4	7,0	6,5	62,5	50,6
Slovenien	156 730	137 403	103,1	93,7	20,9	25,0	8,0	6,0	109,0	85,2
Spanien	1 345 647	1 518 628	78,1	71,0	13,2	20,7	6,1	4,8	122,9	92,2
Sverige	1 391 947	1 494 801	144,7	127,8	47,6	62,6	5,2	3,7	92,5	63,4
Tjekkiet	1 355 677	1 020 576	97,6	104,4	10,9	17,7	11,1	9,4	71,3	55,6
Tyskland	5 239 374	4 310 906	110,5	105,7	12,5	19,2	10,1	8,1	79,1	60,8
Ungarn	487 116	445 976	73,3	82,4	14,0	14,1	5,0	5,0	71,1	64,6
Østrig	479 044	525 929	135,9	130,4	31,6	36,4	8,3	7,4	115,9	99,8
EU-27¹ (uden Storbritannien)	28 570 736	25 020 138	93,7	90,7	14,5	21,8	7,6	6,3
Albanien	62 098	76 319	28,4	30,0	31,2	41,4
Bosnien-Hercegovina	...	218 680
Island	217 676	217 400	350,0	354,4	72,3	85,8	11,0	9,4	163,2	150,2
Kosovo	75 159	81 079	29,8	38,7	17,6	22,4
Moldova	23 292	31 885
Montenegro	30 192	31 357	49,3	54,6	40,6	39,9
Nordmakedonien	73 512	36 712	38,8	40,1	16,4	17,3
Norge	8 385 555	8 974 852	163,3	152,7	64,6	74,1	9,0	7,6	130,2	117,4
Serbien	467 619	426 489	53,4	59,4	19,1	25,3	7,5
Storbritannien	5 325 908	...	87,8	7,4	...	85,0	54,1
Schweiz	5,2	...	101,4	77,1
Tyrkiet	1 290 186	1 934 628	45,1	57,7	4,6	...	208,4	272,6
Ukraine	3 437 633

¹ EU-27 (uden Storbritannien) viser den nuværende sammensætning med 27 lande for alle årene, selv om Storbritannien var medlemmer de pågældende år.

Beskæftigelsen fordelt efter erhverv

		Landbrug mv.	Råstof- udvinding mv.	Industri	Bygge og anlæg	El-, gas- og vandværker	Handel og omsætning	Transport mv.	Off. og private tjenesteydelser	Beskæftigelsen i alt
<i>Procent</i>										<i>Tusinde personer</i>
EU-28 ¹	2012	5,1	0,4	16,6	7,1	1,6	14,0	5,1	49,4	182 688
EU-27 ²	2022	3,5	0,3	16,0	6,8	1,6	13,6	5,3	52,5	197 112
Belgien	2012	1,1	0,2	13,2	7,2	1,3	13,4	5,7	58,0	4 479
	2022	0,8	0,1	11,4	6,2	1,4	12,3	5,6	62,2	4 921
Bulgarien	2012	6,3	0,9	20,7	7,0	2,9	17,9	6,0	38,2	2 895
	2022	6,4	0,9	18,4	8,8	2,3	17,1	6,9	39,3	3 053
Cypern	2012	2,3	0,3	7,4	10,6	2,0	18,6	3,9	55,0	375
	2022	2,0	0,1	6,5	9,2	1,4	16,9	3,5	60,5	435
Danmark	2012	2,4	0,2	12,5	6,0	1,2	14,0	4,8	58,8	2 565
	2022	1,9	0,1	11,3	6,5	1,1	15,5	4,1	59,2	2 864
Estland	2012	4,4	0,8	19,1	9,7	2,0	13,1	8,4	42,2	591
	2022	2,6	0,5	18,5	8,9	1,4	13,4	7,3	47,3	637
Finland	2012	3,8	0,3	14,5	7,1	1,0	12,1	5,8	55,0	2 431
	2022	3,1	0,2	13,0	7,0	1,2	11,1	5,2	58,4	2 526
Frankrig	2012	2,8	0,1	12,9	7,3	1,5	12,7	5,2	57,1	25 568
	2022	2,4	0,1	11,1	6,5	1,4	13,1	5,1	58,7	27 816
Grækenland	2012	12,5	0,3	9,6	5,5	1,3	18,0	4,8	48,0	3 636
	2022	10,5	0,3	10,0	3,6	1,7	17,4	5,0	51,3	4 030
Irland	2012	4,9	0,3	11,4	4,5	1,0	14,7	4,4	58,6	1 831
	2022	3,2	0,2	11,4	6,6	1,2	12,4	4,3	60,2	2 446
Italien	2012	3,5	0,2	18,4	7,6	1,6	14,7	4,7	49,4	22 149
	2022	3,6	0,1	18,7	6,7	1,6	13,5	5,1	50,6	22 413
Kroatien	2012	10,6	0,5	17,9	7,1	3,0	15,2	6,4	39,2	1 528
	2022	5,6	0,2	18,0	7,5	2,7	13,9	6,4	45,2	1 671
Letland	2012	8,1	0,3	14,1	7,2	2,0	14,7	8,7	44,7	852
	2022	6,8	0,3	13,1	8,3	2,3	15,8	7,4	45,6	840
Litauen	2012	8,8	...	16,0	7,1	2,2	17,7	7,4	40,4	1 244
	2022	5,3	0,4	16,1	7,9	1,8	14,8	7,4	46,2	1 354
Luxembourg	2012	1,2	...	5,3	6,2	0,8	8,3	3,9	72,1	234
	2022	1,0	...	3,0	4,7	1,0	7,9	4,3	74,1	309
Malta	2012	0,9	...	13,4	6,3	2,3	14,1	5,7	57,0	171
	2022	0,8	...	9,9	6,3	1,1	12,1	5,5	64,1	276
Nederlandene	2012	2,4	0,1	9,3	5,3	0,9	13,5	4,7	54,0	8 175
	2022	1,8	0,2	8,5	4,3	0,8	15,1	4,6	62,6	9 234
Polen	2012	12,2	1,6	18,8	8,1	2,1	14,6	5,8	36,6	15 340
	2022	8,2	1,1	19,7	7,9	2,3	13,6	6,6	40,1	16 301
Portugal	2012	6,8	0,3	17,1	8,0	1,1	14,9	3,8	47,9	4 256
	2022	2,4	0,2	17,0	6,4	1,2	14,5	4,6	53,5	4 699
Rumænien	2012	26,6	1,0	18,6	7,7	2,2	13,3	4,9	25,7	8 222
	2022	10,8	0,7	19,9	9,9	2,6	17,8	7,2	31,2	7 728
Slovakiet	2012	3,2	0,5	24,6	10,4	2,2	12,5	6,7	39,9	2 317
	2022	2,5	0,3	24,2	9,9	1,9	12,1	6,2	42,8	2 560
Slovenien	2012	7,0	0,5	22,7	6,0	2,1	12,2	5,7	43,1	907
	2022	3,6	0,2	22,2	5,7	2,3	11,6	4,7	49,2	967
Spanien	2012	4,2	0,2	12,7	6,6	1,3	16,2	4,8	54,0	17 477
	2022	3,7	0,1	12,4	6,5	1,2	14,7	5,4	56,0	20 082
Storbritannien	2012	1,0	0,4	9,9	7,3	1,4	13,7	4,9	60,4	28 650
	2022
Sverige	2012	1,8	0,2	11,8	6,8	1,0	11,9	5,1	60,9	4 510
	2022	1,4	0,2	9,7	6,4	1,2	10,3	3,8	66,4	4 993
Tjekkiet	2012	3,0	0,9	26,8	8,7	2,0	12,3	6,4	39,9	4 810
	2022	2,5	0,5	26,4	7,9	2,2	11,3	6,3	42,9	5 022
Tyskland	2012	1,4	0,2	19,9	6,7	1,5	13,3	4,8	52,1	38 321
	2022	1,2	0,2	19,3	6,2	1,5	12,6	4,8	54,2	40 992
Ungarn	2012	5,0	0,3	20,7	6,3	2,5	14,2	6,7	44,1	3 793
	2022	4,3	0,2	21,3	8,2	2,0	12,6	6,2	45,1	4 586
Østrig	2012	4,2	0,2	16,0	9,1	1,1	15,1	5,1	49,3	4 013
	2022	3,2	0,2	17,0	8,3	1,2	13,7	4,7	51,7	4 357
Norge	2012	2,1	2,3	9,3	7,5	1,2	14,0	5,5	57,9	2 506
	2022	2,1	2,5	7,3	8,3	1,3	12,3	4,8	60,9	2 729
Japan	2012	2,3	0,0	17,0	8,0	0,5	16,7	5,5	48,9	56 800
	2022	1,7	0,0	16,4	6,8	0,5	15,8	5,3	51,8	58 110
USA	2012	1,5	0,7	10,3	6,3	0,8	14,0	4,3	62,1	142 469
	2022	1,5	0,4	9,7	7,5	0,9	12,3	5,5	62,3	157 634

Anm.: Tallene for både 2012 og 2022 er opgjort efter DB07 (NACE rev 2). Tallene vedrører den del af de beskæftigede, der i året var tilknyttet de forskellige erhverv. Tal for Japan og USA er ikke opgjort efter NACE-inddelingen, og derfor kan definitionerne afvige.

Totalsummen kan afvige fra summen af de enkelte erhverv, da personer med uoplyst erhverv ikke er taget med. Tallene vedrører de 15-64-årige.

Kilde: Eurostat, Statistics Japan og United States Department of Labor

¹ EU-28 inkl. Storbritannien, da de først gik ud af EU i 2020.

² EU-27 ekskl. Storbritannien i 2022.

Arbejdsløshed (AKU-ledighed)

	2012	2013	2014	2015	2016	2017	2018	2019	2020	2021	2022
<i>Procent af arbejdsstyrken</i>											
Belgien	7,6	8,4	8,5	8,5	7,8	7,1	6,0	5,4	5,6	6,3	5,6
Bulgarien	12,3	13,0	11,4	9,2	7,6	6,2	5,2	4,2	5,1	5,3	4,3
Cypern	11,9	15,9	16,1	15,0	13,0	11,1	8,4	7,1	7,6	7,5	6,8
Danmark	7,8	7,4	6,9	6,3	6,0	5,8	5,1	5,0	5,6	5,1	4,5
Estland	10,0	8,6	7,4	6,4	6,9	5,8	5,4	4,5	7,0	6,2	5,6
Finland	7,7	8,2	8,7	9,4	8,8	8,6	7,4	6,7	7,8	7,7	6,8
Frankrig	9,4	9,9	10,3	10,4	10,1	9,4	9,0	8,4	8,0	7,9	7,3
Grækenland	24,5	27,5	26,5	24,9	23,6	21,5	19,3	17,3	16,3	14,7	12,5
Irland	15,5	13,8	11,9	10,0	8,4	6,7	5,8	5,0	5,7	6,2	4,5
Italien	10,7	12,2	12,7	11,9	11,7	11,2	10,6	10,0	9,2	9,5	8,1
Kroatien	16,0	17,3	17,3	16,2	13,1	11,2	8,5	6,6	7,5	7,6	7,0
Letland	15,0	11,9	10,8	9,9	9,6	8,7	7,4	6,3	8,1	7,6	6,9
Litauen	13,4	11,8	10,7	9,1	7,9	7,1	6,2	6,3	8,5	7,1	6,0
Luxembourg	5,1	5,9	5,9	6,7	6,3	5,5	5,6	5,6	6,8	5,3	4,6
Malta	6,2	6,1	5,7	5,4	4,7	4,0	3,7	3,6	4,4	3,4	2,9
Nederlandene	5,8	7,3	7,4	6,9	6,0	4,9	3,8	3,4	3,8	4,2	3,5
Polen	10,1	10,3	9,0	7,5	6,2	4,9	3,9	3,3	3,2	3,4	2,9
Portugal	15,8	16,4	14,1	12,6	11,2	9,0	7,1	6,5	6,9	6,6	6,0
Rumænien	6,8	7,1	6,8	6,8	5,9	4,9	4,2	3,9	5,0	5,6	5,6
Slovakiet	14,0	14,2	13,2	11,5	9,7	8,1	6,5	5,8	6,7	6,8	6,1
Slovenien	8,9	10,1	9,7	9,0	8,0	6,6	5,1	4,5	5,0	4,8	4,0
Spanien	24,8	26,1	24,5	22,1	19,6	17,2	15,3	14,1	15,5	14,8	12,9
Storbritannien	7,9	7,5	6,1	5,3	4,8	4,3	4,0	3,8
Sverige	8,0	8,1	8,0	7,4	7,0	6,7	6,4	6,8	8,3	8,8	7,5
Tjekkiet	7,0	7,0	6,1	5,1	4,0	2,9	2,2	2,0	2,6	2,8	2,2
Tyskland	5,4	5,2	5,0	4,6	4,1	3,8	3,4	3,1	3,9	3,7	3,1
Ungarn	11,0	10,2	7,7	6,8	5,1	4,2	3,7	3,4	4,3	4,1	3,6
Østrig	4,9	5,4	5,6	5,7	6,0	5,5	4,9	4,5	5,4	6,2	4,8
EU-28¹	10,5	10,8	10,2	9,4	8,6	7,6	6,8	6,3
EU-27²	10,8	11,4	10,9	10,1	9,1	8,2	7,3	6,7	7,1	7,1	6,2
Island	6,0	5,4	4,9	4,0	3,0	2,7	2,7	3,5	5,5	6,1	3,8
Norge	3,1	3,4	3,5	4,3	4,7	4,2	3,8	3,7	4,4	4,4	3,2
Rusland	5,4	5,5	5,2	5,6	5,6	5,2	4,9	4,5	6,0	4,7	...
Schweiz	4,5	4,8	4,9	4,8	5,0	4,8	4,7	4,4	4,8	5,1	4,3
Tyrkiet	8,2	8,7	9,9	10,2	10,8	10,8	10,9	13,7	13,1	12,0	10,0
OECD	8,1	8,0	7,5	6,9	6,5	5,9	5,5	5,4	7,2	6,2	5,0
Brasilien	7,3	7,1	6,8	8,6	11,7	12,9	12,5	12,1	13,9	13,3	9,5
Indien	5,4	5,4	5,4	5,4	5,4	5,4	5,3	5,3	8,0	6,0	...
Japan	4,4	4,0	3,6	3,4	3,1	2,8	2,5	2,4	2,8	2,8	2,6
Kina	4,6	4,6	4,6	4,7	4,6	4,5	4,3	4,6	5,0	4,6	4,9
USA	8,1	7,4	6,2	5,3	4,9	4,4	3,9	3,7	8,1	5,4	3,6
Sydafrika	24,7	24,6	24,9	25,2	26,5	27,0	26,9	28,5	29,2	28,8	29,8

Anm.: Arbejdsløsheden (AKU-ledigheden) er inden for Europa baseret på ens ILO-begreber. Definitionerne for de øvrige lande kan afvige og er derfor ikke umiddelbart sammenlignelige. Tallene vedrører de 15-74-årige. Tallene fra Rusland, Brasilien, Japan, Kina og USA er baseret på estimater eller nationale data fra verdensbanken. Tallene fra Indien og Sydafrika er baseret på data fra ILO.

¹ EU-28 inkl. Storbritannien, da de var medlemmer i alle de år, der vises og først gik ud af EU i 2020.

² EU-27 ekskl. Storbritannien i alle år, der vises.

Kilde: Eurostat, World Bank, ILO og OECD

Lavindkomst, under 60 pct. af medianindkomsten, ækvivaleret disponibel indkomst

Procent af befolkningen	2011	2012	2013	2014	2015	2016	2017	2018	2019	2020	2021
Belgien	15,3	15,3	15,1	15,5	14,9	15,5	15,9	16,4	14,8	14,1	12,7
Bulgarien	22,2	21,2	21,0	21,8	22,0	22,9	23,4	22,0	22,6	23,8	22,1
Cypern	14,8	14,7	15,3	14,4	16,2	16,1	15,7	15,4	14,7	14,3	13,8
Danmark	12,1	12,0	11,9	12,1	12,2	11,9	12,4	12,7	12,5	12,1	12,3
Estland	17,5	17,5	18,6	21,8	21,6	21,7	21,0	21,9	21,7	20,7	20,6
Finland	13,7	13,2	11,8	12,8	12,4	11,6	11,5	12,0	11,6	12,2	10,8
Frankrig	14,0	14,1	13,7	13,3	13,6	13,6	13,2	13,4	13,6	13,8	14,3
Grækenland	21,4	23,1	23,1	22,1	21,4	21,2	20,2	18,5	17,9	17,7	19,6
Irland	15,2	16,3	15,7	16,4	16,2	16,8	15,6	14,9	13,1	13,8	12,9
Italien	19,8	19,5	19,3	19,4	19,9	20,6	20,3	20,3	20,1	20,0	20,1
Kroatien	20,9	20,4	19,5	19,4	20,0	19,5	20,0	19,3	18,3	18,3	19,2
Letland	19,0	19,2	19,4	21,2	22,5	21,8	22,1	23,3	22,9	21,6	23,4
Litauen	19,2	18,6	20,6	19,1	22,2	21,9	22,9	22,9	20,6	20,9	20,0
Luxembourg	13,6	15,1	15,9	16,4	15,3	16,5	18,7	18,3	17,5	17,4	18,1
Malta	15,6	15,1	15,8	15,8	16,6	16,5	16,7	16,8	17,1	16,9	16,9
Nederlandene	11,0	10,1	10,4	11,6	11,6	12,7	13,2	13,3	13,2	13,4	14,4
Polen	17,7	17,1	17,3	17,0	17,6	17,3	15,0	14,8	15,4	14,8	14,8
Portugal	18,0	17,9	18,7	19,5	19,5	19,0	18,3	17,3	17,2	16,2	18,4
Rumænien	22,3	22,9	23,0	25,1	25,4	25,3	23,6	23,5	23,8	23,4	22,5
Slovakiet	13,0	13,2	12,8	12,6	12,3	12,7	12,4	12,2	11,9	11,4	12,3
Slovenien	13,6	13,5	14,5	14,5	14,3	13,9	13,3	13,3	12,0	12,4	11,7
Spanien	20,6	20,8	20,4	22,2	22,1	22,3	21,6	21,5	20,7	21,0	21,7
Storbritannien	16,2	16,0	15,9	16,8	16,6	15,9	17,0	18,6
Sverige	15,4	15,2	16,0	15,6	16,3	16,2	15,8	16,4	17,1	16,1	15,7
Tjekkiet	9,8	9,6	8,6	9,7	9,7	9,7	9,1	9,6	10,1	9,5	8,6
Tyskland	15,8	16,1	16,1	16,7	16,7	16,5	16,1	16,0	14,8	16,1	16,0
Ungarn	14,1	14,3	15,0	15,0	14,9	14,5	13,4	12,8	12,3	12,3	12,6
Østrig	14,5	14,4	14,4	14,1	13,9	14,1	14,4	14,3	13,3	13,9	14,7
EU-27 (ekskl. Storbritannien)¹	16,9	16,8	16,7	17,2	17,3	17,3	16,9	17,1	16,8	16,6	16,8
Island	9,2	7,9	9,3	7,9	9,2	8,8	10,1	8,8
Norge	10,5	10,0	10,9	10,9	11,9	12,2	12,3	12,9	12,7	12,7	..
Schweiz	15,0	15,9	14,5	13,8	15,6	14,7	15,5	14,6	16,0	15,5	14,7
Tyrkiet	23,5	23,7	23,1	23,0	22,5	22,8	22,2	22,2	22,4	23,0	..

Anm.: Eurostat sætter grænsen for lavindkomst ved 60 pct. af medianindkomsten, hvor Danmarks Statistik sætter grænsen ved 50 pct. Desuden inkluderer Eurostat i modsætning til Danmarks Statistik ikke lejerværdi af egen bolig samt prioritetsrenter i den disponible indkomst. Derfor er der en afvigelse mellem Danmarks Statistiks opgørelse på side 50 og EUROSTAT's i opgørelsen ovenfor.

¹ På grund af ændringer i EU's sammensætning dækker kategorien fra 2010-2013 EU-27 (ekskl. Kroatien). Fra 2014-2018 EU-28, og fra 2019 EU-27 (ekskl. Storbritannien).

Kilde: Eurostat

Risiko for fattigdom, under 60 pct. af medianindkomsten, ækvivaleret disponibel indkomst

Procent af befolkningen

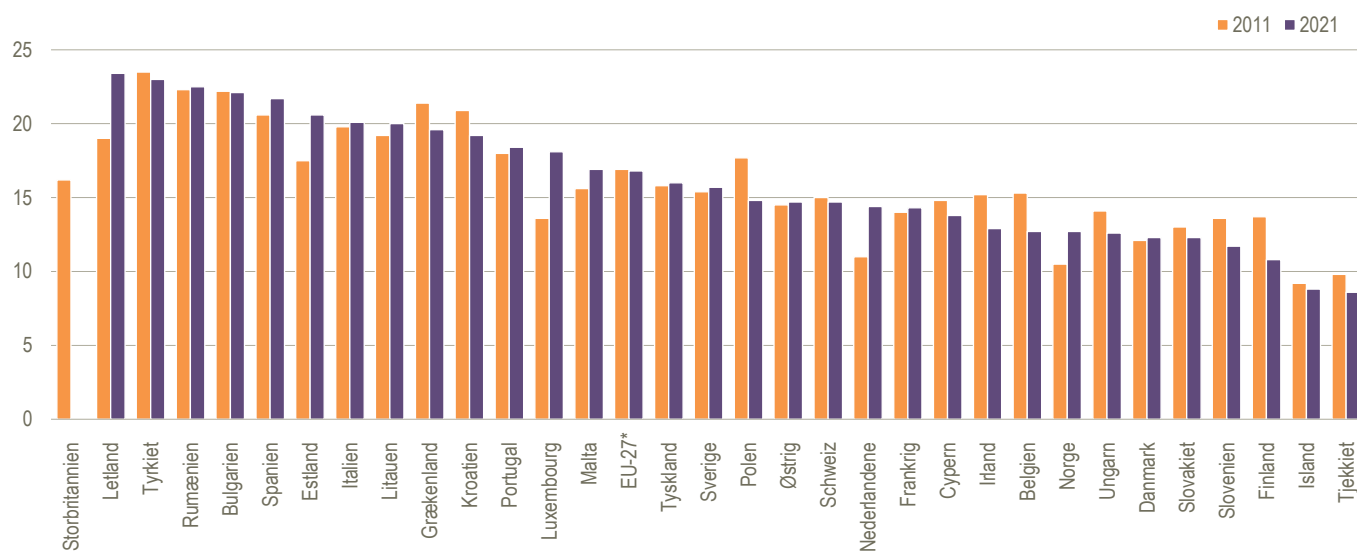

Anm.: Tallene for Norge og Tyrkiet er fra 2020 og tallet for Island fra 2018

Europæisk forbrugerprisindeks (HICP)

	2012	2013	2014	2015	2016	2017	2018	2019	2020	2021	2022
2015 = 100											
Belgien	98	99	99	100	102	104	106	108	108	112	123
Bulgarien	102	103	101	100	99	100	102	105	106	109	124
Cypern	101	102	102	100	99	99	100	101	100	102	110
Danmark	99	99	100	100	100	101	102	102	103	105	114
Estland	96	99	100	100	101	104	108	110	110	115	137
Finland	97	99	100	100	100	101	102	104	104	106	114
Frankrig	98	99	100	100	100	101	104	105	106	108	114
Grækenland	103	103	101	100	100	101	102	102	101	102	111
Irland	99	100	100	100	100	100	101	102	101	104	112
Italien	98	100	100	100	100	101	102	103	103	105	114
Kroatien	98	100	100	100	99	101	102	103	103	106	117
Letland	99	99	100	100	100	103	106	109	109	112	131
Litauen	99	100	101	100	101	104	107	109	111	116	138
Luxembourg	98	99	100	100	100	102	104	106	106	110	119
Malta	97	98	99	100	101	102	104	106	106	107	114
Nederlandene	97	99	100	100	100	101	103	106	107	110	123
Polen	100	101	101	100	100	101	103	105	109	114	129
Portugal	99	100	100	100	101	102	103	104	104	105	113
Rumænien	96	99	100	100	99	100	104	108	111	115	129
Slovakiet	99	100	100	100	100	101	103	106	108	112	125
Slovenien	99	100	101	100	100	101	103	105	105	107	117
Spanien	99	101	101	100	100	102	103	104	104	107	116
Storbritannien	96	99	100	100	101	103	106	108
Sverige	99	99	99	100	101	103	105	107	108	110	119
Tjekkiet	98	99	100	100	101	103	105	108	111	115	132
Tyskland	97	99	99	100	100	102	104	106	106	109	119
Ungarn	98	100	100	100	100	103	106	109	113	119	137
Østrig	96	98	99	100	101	103	105	107	108	111	121
EU-28¹	98	99	100	100	100	102	104	105
EU-27²	98	99	100	100	100	102	104	105	106	109	119
Euroområdet	98	99	100	100	100	102	104	105	106	109	119
Island	95	99	100	100	101	99	100	102	103	107	113
Norge	94	96	98	100	104	106	109	112	113	117	124
Rusland	81	86	87	100	107	111	114	119	123	132	...
OECD	98	99	99	100	101	104	107	109	111	116	132
Brasilien	81	87	92	100	109	112	117	121	125	135	148
Indien	80	89	94	100	105	108	113	121	128	134	142
Japan	96	96	99	100	100	100	101	102	102	102	104
Kina	94	97	99	100	102	104	106	109	111	113	115
USA	98	99	101	100	101	102	105	106	107	112	122

¹ EU-28 inkl. Storbritannien, da de var medlemmer i alle de år, der vises og først gik ud af EU i 2020.

² EU-27 ekskl. Storbritannien i alle år, der vises.

Kilde: Eurostat, OECD og IMF

Europæisk forbrugerprisindeks

HICP, Indeks 2015 = 100

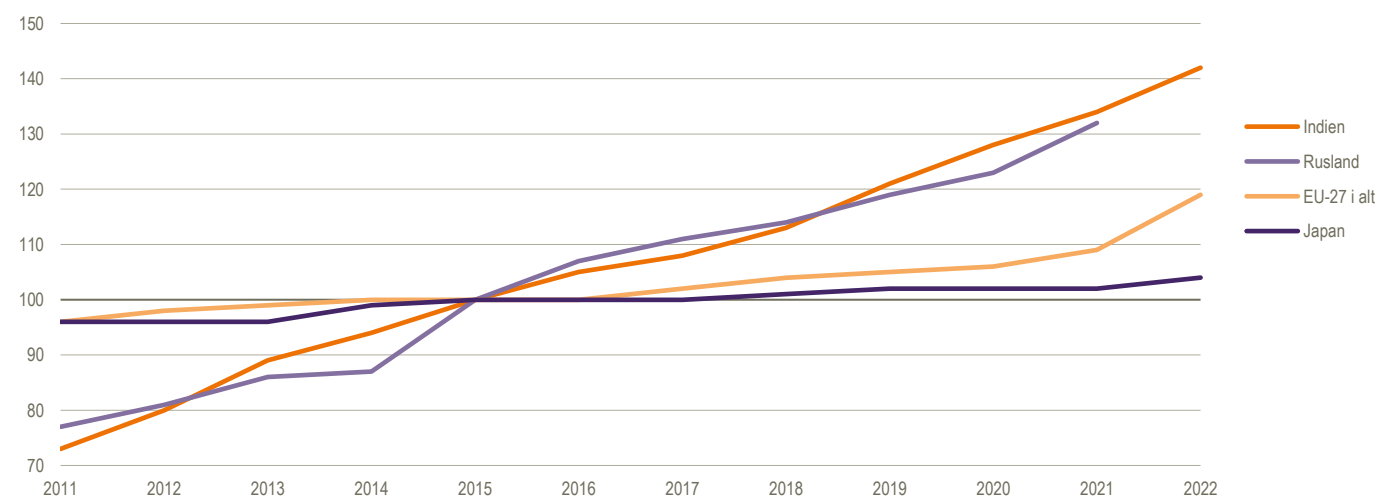

Udenrigshandel med varer

Milliarder US-dollars	2012	2013	2014	2015	2016	2017	2018	2019	2020	2021	2022
Import af varer (cif)											
Belgien	439,5	451,6	453,7	375,5	379,4	409,2	455,2	428,9	398,0	527,1	623,2
Bulgarien	32,7	34,3	34,7	29,2	28,9	34,2	37,9	37,7	35,1	46,2	58,0
Cypern	7,3	6,3	8,0	7,0	7,8	9,2	10,8	9,1	8,8	10,3	12,0
Danmark	91,9	97,4	99,6	85,6	85,5	93,0	102,8	98,2	98,3	120,3	126,4
Estland	18,1	18,5	18,3	14,5	15,0	16,7	19,1	18,0	17,3	23,6	26,2
Finland	76,6	77,6	76,8	60,4	60,8	70,6	78,6	73,7	68,3	86,0	97,2
Frankrig	675,0	682,4	676,6	570,8	567,7	619,3	676,4	654,7	581,3	715,1	818,5
Grækenland	61,7	60,9	62,0	46,8	46,8	53,5	63,9	62,4	55,9	77,1	97,7
Irland	70,6	73,4	82,0	77,0	81,2	93,2	107,7	101,1	99,8	120,3	145,9
Italien	489,1	479,3	474,4	410,9	406,8	453,1	503,2	475,0	426,9	567,4	689,3
Kroatien	20,8	22,0	22,8	20,6	21,9	24,8	28,2	28,2	26,8	34,5	44,3
Letland	17,2	17,9	18,0	14,7	14,4	17,0	19,7	19,0	18,4	24,4	29,5
Litauen	32,0	34,8	34,4	28,2	27,4	32,3	36,5	35,8	33,3	44,5	54,9
Luxembourg	27,3	26,7	26,7	23,3	21,9	22,9	24,2	24,3	21,2	26,2	26,5
Malta	6,6	6,1	6,8	6,0	6,4	6,0	6,8	7,4	5,7	7,1	8,4
Nederlandene	587,3	589,8	589,6	512,1	500,8	574,6	645,5	635,7	595,1	757,4	898,0
Polen	199,2	207,7	223,6	196,5	199,5	233,8	269,0	265,3	261,6	342,1	381,2
Portugal	72,5	75,7	78,4	66,9	68,0	78,8	89,1	89,5	77,9	98,2	114,8
Rumænien	70,2	73,5	77,7	69,8	74,6	85,5	97,7	96,5	92,1	116,2	132,5
Slovakiet	77,4	81,9	81,5	72,8	74,7	81,6	92,9	90,0	84,4	103,9	112,5
Slovenien	32,1	33,4	33,9	29,8	30,5	36,1	42,3	44,0	42,2	57,6	69,7
Spanien	337,5	340,6	358,9	311,9	310,9	352,0	390,6	372,8	326,2	419,7	493,4
Sverige	164,6	160,6	162,2	138,4	141,0	154,2	170,6	159,0	150,0	187,1	202,2
Tjekkiet	141,5	144,3	154,2	141,4	143,0	163,4	184,7	179,0	171,1	212,0	236,3
Tyskland	1 155,5	1 181,1	1 207,2	1 051,1	1 055,3	1 162,9	1 284,4	1 234,0	1 171,8	1 421,5	1 571,4
Ungarn	95,2	100,1	104,9	92,0	93,9	107,5	120,7	120,6	116,0	142,9	164,3
Østrig	178,6	183,3	182,1	156,0	157,7	175,8	193,7	184,8	172,4	219,5	231,9
Island	4,8	5,0	5,4	5,3	5,7	6,9	7,7	6,6	4,3	7,8	9,7
Norge	87,3	88,2	87,6	73,0	70,9	78,5	89,1	85,9	81,2	98,7	106,7
Storbritannien	696,1	660,6	689,6	626,4	636,8	643,5	673,7	693,6	628,2	664,7	814,2
Rusland	316,9	315,0	286,7	182,4	182,3	226,1	237,5	242,6	231,4	293,7	201,0
Brasilien	235,8	253,2	242,1	181,6	145,3	159,7	190,0	188,0	168,5	232,7	289,1
Indien	490,4	467,9	460,4	392,2	356,2	443,0	509,0	479,9	368,0	570,0	729,8
Japan	886,0	832,3	812,2	648,0	606,9	671,2	748,3	720,8	631,2	768,7	897,0
Kina	1 817,3	1 949,3	1 963,1	1 601,8	1 589,5	1 832,1	2 134,0	2 069,0	2 060,3	2 678,9	2 715,4
USA	2 275,4	2 267,9	2 347,3	2 241,3	2 188,9	2 342,7	2 542,7	2 498,4	2 336,6	2 831,1	3 246,4
Eksport af varer (fob)											
Belgien	446,3	468,6	472,2	396,8	398,1	429,6	468,2	446,9	421,8	548,9	635,5
Bulgarien	26,7	29,6	29,2	25,4	26,6	31,4	33,6	33,3	32,0	41,2	50,2
Cypern	1,7	2,0	3,2	3,3	3,0	3,3	5,1	3,5	3,1	3,9	4,3
Danmark	107,1	110,9	111,5	95,5	95,3	102,5	109,7	111,1	108,5	125,9	128,9
Estland	16,1	16,3	16,0	12,8	13,2	14,6	17,0	16,1	16,3	21,5	22,4
Finland	73,1	74,4	74,3	59,8	57,9	68,1	75,9	73,5	66,2	82,0	85,9
Frankrig	569,1	580,5	581,4	506,3	501,2	535,3	582,2	571,0	488,6	585,0	618,2
Grækenland	35,3	36,1	36,0	28,6	28,2	32,6	39,5	37,9	35,2	47,2	57,4
Irland	118,8	116,7	121,1	123,4	130,9	137,4	164,8	169,6	180,1	190,7	214,0
Italien	501,5	518,1	529,8	457,0	461,7	507,4	549,5	537,7	499,8	615,6	657,0
Kroatien	12,4	12,7	13,8	12,9	13,8	16,1	17,4	17,2	17,2	21,9	25,3
Letland	14,1	14,5	14,7	12,3	12,3	14,1	16,2	15,7	16,3	20,8	24,0
Litauen	29,6	32,6	32,3	25,4	25,0	29,9	33,3	33,2	32,8	40,7	46,3
Luxembourg	18,9	18,4	19,1	17,1	15,8	15,8	16,4	16,5	13,8	16,8	17,3
Malta	4,3	3,7	2,9	2,6	3,2	2,9	3,2	3,2	2,8	3,1	3,2
Nederlandene	655,5	671,6	672,4	570,4	570,6	652,1	726,7	708,6	674,6	840,0	965,8
Polen	185,5	205,0	220,1	199,1	203,8	234,4	263,6	266,6	273,8	340,6	360,5
Portugal	58,1	62,8	63,8	55,0	55,4	62,1	68,4	67,1	61,5	75,2	82,4
Rumænien	57,9	65,9	69,7	60,6	63,5	70,8	79,7	76,9	70,7	87,4	96,7
Slovakiet	80,7	85,7	86,2	75,1	77,1	83,4	93,4	89,5	86,6	103,9	107,8
Slovenien	32,2	34,0	36,0	31,9	32,9	38,4	44,2	44,9	44,8	57,4	69,7
Spanien	295,5	317,7	324,5	282,3	290,0	319,5	346,8	334,0	308,3	380,0	418,4
Sverige	172,5	167,5	164,6	140,0	139,3	152,9	166,0	160,6	155,5	189,5	197,8
Tjekkiet	157,2	162,3	175,0	157,9	162,7	182,1	202,2	199,1	191,9	226,6	241,5
Tyskland	1 401,6	1 444,9	1 494,2	1 326,2	1 334,4	1 448,2	1 560,5	1 489,4	1 382,5	1 636,7	1 656,7
Ungarn	103,6	107,5	110,6	98,5	101,9	113,8	124,7	123,8	120,7	141,8	151,5
Østrig	166,7	175,1	178,2	152,7	152,1	168,0	184,8	178,7	169,4	202,8	211,4
Island	5,1	5,0	5,1	4,7	4,5	4,8	5,3	5,3	4,5	6,1	7,4
Norge	161,0	152,6	141,6	103,3	87,0	100,3	122,0	102,8	84,9	160,3	270,9
Storbritannien	472,6	540,0	504,5	459,6	408,9	441,0	486,6	469,9	395,4	459,6	529,1
Rusland	524,5	527,3	497,8	343,4	285,5	355,7	449,2	419,7	337,9	492,0	572,5
Brasilien	240,8	240,8	224,2	190,6	184,4	217,7	242,4	222,2	211,3	281,6	334,5
Indien	297,1	315,0	317,7	266,1	261,8	296,2	323,2	324,8	275,6	394,5	449,5
Japan	798,6	714,6	690,2	624,8	644,9	698,0	737,9	705,6	638,2	756,2	746,7
Kina	2 049,9	2 210,6	2 343,1	2 280,4	2 136,5	2 280,0	2 501,3	2 498,5	2 598,0	3 368,2	3 604,5
USA	1 544,4	1 576,9	1 619,1	1 503,3	1 452,4	1 545,6	1 664,2	1 641,1	1 431,6	1 754,3	2 064,1

Udenrigshandel med tjenester

	2011	2012	2013	2014	2015	2016	2017	2018	2019	2020	2021
<i>Millioner US-dollars</i>											
Eksport af tjenester											
Belgien	104 921	106 446	113 793	125 407	108 962	108 879	117 786	124 298	123 614	120 872	137 465
Bulgarien	7 464	7 401	7 809	9 024	8 174	8 950	9 375	10 800	11 449	8 380	10 858
Cypern	10 553	9 886	11 068	11 717	10 709	11 907	13 851	14 757	16 383	17 004	20 326
Danmark	67 394	67 418	71 522	73 423	64 413	63 466	72 099	82 433	83 614	76 274	92 664
Estland	5 657	6 024	6 673	7 150	5 859	6 102	6 917	7 874	8 050	6 559	9 730
Finland	24 212	24 565	25 378	25 773	24 217	25 429	28 880	31 707	34 394	30 002	33 282
Frankrig	236 834	234 314	254 219	272 956	255 581	259 215	274 990	302 378	295 634	246 325	300 679
Grækenland	40 197	35 330	37 200	41 274	35 107	33 076	38 402	43 659	44 876	25 986	41 284
Irland	104 212	104 209	116 293	132 425	133 339	149 414	183 367	222 074	247 650	292 091	346 680
Italien	111 499	109 228	112 289	114 302	98 303	100 977	112 710	123 107	122 306	85 350	103 026
Kroatien	12 191	12 254	11 631	12 464	11 684	13 054	14 787	16 273	17 159	10 271	16 881
Letland	4 811	4 801	5 140	5 476	4 850	5 122	5 655	6 287	6 254	5 382	6 128
Litauen	5 551	6 068	7 224	7 813	6 687	7 543	9 464	11 406	13 274	12 485	16 032
Luxembourg	71 464	76 278	87 302	97 831	93 515	94 099	101 414	109 383	112 669	121 038	148 422
Malta	11 325	11 106	12 158	13 361	13 491	13 849	15 721	16 548	16 913	16 083	18 526
Nederlandene	137 213	132 552	143 414	156 246	168 660	157 660	175 166	201 175	202 345	187 292	191 701
Polen	40 079	40 180	43 796	47 770	44 270	48 914	58 057	68 336	70 435	66 612	81 124
Portugal	26 941	25 537	29 209	30 609	27 636	29 427	35 035	39 351	39 958	25 489	32 115
Rumænien	12 085	12 692	18 102	20 692	19 051	20 885	24 595	28 055	30 279	27 165	32 914
Slovakiet	7 276	7 769	9 251	9 143	8 122	9 243	10 577	12 058	12 288	10 338	11 311
Slovenien	6 928	6 606	7 129	7 579	6 601	7 212	8 389	9 568	9 685	7 959	9 964
Spanien	133 464	124 867	130 022	137 531	121 450	130 644	144 413	155 361	156 672	90 118	118 677
Sverige	65 185	64 911	75 199	75 631	71 218	70 109	71 868	73 503	77 855	71 005	81 436
Tjekkiet	24 929	24 236	23 983	25 072	23 277	24 359	27 389	30 605	30 440	26 065	29 658
Tyskland	255 812	255 914	276 806	303 309	280 880	293 160	321 568	356 848	356 156	318 690	386 709
Ungarn	22 565	20 750	22 633	24 914	22 496	24 215	26 966	29 956	30 118	22 689	26 108
Østrig	59 207	57 913	64 578	68 626	59 074	61 432	67 121	75 907	76 658	64 758	69 678
Norge	40 942	46 524	48 632	49 370	41 647	41 465	40 547	43 445	42 905	34 452	40 301
Rusland	58 039	62 340	70 123	65 744	51 616	50 644	57 541	64 646	61 965	47 960	55 685
Storbritannien	346 966	353 237	371 330	396 873	383 554	371 723	389 462	431 340	428 899	397 287	429 928
Brasilien	36 966	38 798	37 929	39 933	33 772	33 252	34 458	35 383	34 275	28 576	33 164
Indien	138 528	145 525	149 164	157 196	156 278	161 819	185 294	204 956	214 762	203 145	240 655
Japan	140 709	136 974	135 398	163 793	162 673	175 704	186 849	194 250	209 453	163 791	170 029
Kina	201 047	201 576	207 006	219 141	217 399	208 404	213 064	233 567	244 359	228 883	338 441
USA	644 669	684 822	719 416	757 050	769 403	783 430	837 473	865 545	891 181	726 435	795 273
Import af tjenester											
Belgien	96 856	99 258	105 241	117 587	104 312	105 119	115 231	123 946	124 445	119 032	135 872
Bulgarien	3 568	4 143	4 296	5 625	4 882	5 290	5 900	5 987	5 995	4 780	6 033
Cypern	5 661	5 526	6 455	7 141	6 600	6 926	8 312	9 089	10 942	12 494	14 404
Danmark	62 178	61 910	64 081	64 787	58 222	59 554	63 230	73 456	76 391	72 096	81 226
Estland	3 810	4 005	4 772	4 903	3 985	4 329	4 788	5 596	5 766	6 324	8 373
Finland	29 884	31 485	31 373	30 808	27 667	28 536	30 444	35 474	36 552	32 849	36 041
Frankrig	203 139	202 520	228 185	252 694	233 351	236 706	246 948	273 846	267 032	224 555	257 990
Grækenland	19 637	16 053	16 329	16 971	16 724	14 931	17 669	21 062	21 312	17 587	26 071
Irland	115 715	112 311	117 237	139 747	175 027	219 817	231 269	240 643	331 684	372 328	345 179
Italien	119 932	109 462	111 391	117 331	103 036	105 395	116 898	126 637	122 835	94 671	116 897
Kroatien	4 272	4 018	4 030	3 852	3 637	3 938	4 665	5 481	5 694	4 135	5 303
Letland	2 778	2 759	2 836	2 826	2 604	2 742	3 078	3 564	3 527	3 274	4 217
Litauen	3 852	4 372	5 236	5 543	4 739	5 138	6 027	7 080	7 736	6 727	9 598
Luxembourg	49 926	54 276	63 277	72 151	67 669	68 955	77 581	87 023	91 531	98 282	119 838
Malta	9 386	9 253	10 010	10 403	10 261	10 352	11 692	12 419	12 866	13 370	14 958
Nederlandene	151 250	144 255	150 713	161 672	183 598	150 347	166 814	189 427	180 398	166 225	161 881
Polen	32 190	31 924	33 051	35 050	32 007	33 490	37 662	42 996	43 492	40 404	49 442
Portugal	15 810	13 594	14 482	15 939	14 027	14 803	16 582	18 768	19 895	15 640	20 136
Rumænien	9 795	9 509	11 758	12 656	11 489	12 159	15 348	18 194	20 602	16 364	21 800
Slovakiet	7 657	7 230	8 614	8 902	7 978	8 815	9 574	10 959	10 923	9 247	10 665
Slovenien	5 286	5 041	5 245	5 633	4 776	5 062	5 835	6 480	6 434	5 605	7 067
Spanien	69 001	61 915	60 143	66 749	62 180	65 515	71 698	82 359	85 957	61 680	74 562
Sverige	58 714	58 535	64 765	69 398	61 450	62 474	68 405	71 932	74 920	67 894	78 981
Tjekkiet	20 311	20 265	20 386	22 356	19 756	19 997	22 034	25 065	25 806	21 623	24 570
Tyskland	297 875	295 142	328 856	337 053	301 434	316 524	349 028	375 402	376 313	315 574	386 039
Ungarn	17 818	15 826	17 611	18 811	17 047	17 425	19 096	20 427	22 183	18 117	20 168
Østrig	44 524	44 108	51 038	55 205	47 706	49 748	55 852	64 037	65 805	55 663	66 834
Norge	47 758	52 456	56 350	57 555	47 269	48 349	49 839	52 196	52 625	37 236	41 362
Rusland	91 495	108 927	128 382	121 022	88 768	74 602	88 864	94 728	98 482	64 748	75 934
Storbritannien	205 531	206 019	218 752	243 514	238 950	235 288	246 518	284 019	285 624	216 253	242 728
Brasilien	74 233	79 099	84 487	88 171	70 822	63 854	72 782	71 374	69 765	49 517	50 275
Indien	77 758	79 920	78 722	81 119	82 643	95 922	109 371	124 182	130 535	116 037	137 974
Japan	175 780	184 689	170 878	192 573	178 614	186 422	193 048	203 432	219 430	198 035	208 420
Kina	247 844	281 300	330 608	432 883	435 719	441 550	471 995	525 735	505 508	381 414	438 357
USA	458 189	469 611	465 735	491 084	498 310	513 090	548 472	565 397	593 597	466 539	550 028

Kilde: www.imf.org

Saldo på betalingsbalancens løbende poster

	2011	2012	2013	2014	2015	2016	2017	2018	2019	2020	2021
<i>Procent af BNP</i>											
Belgien	-1,9	-0,1	1,0	0,8	1,4	0,6	0,7	-0,9	0,1	1,1	0,5
Bulgarien	0,5	-1,0	1,2	1,3	-0,2	2,9	3,4	0,8	1,8	0,0	-0,4
Cypern	-2,2	-4,0	-1,5	-4,1	-0,4	-4,1	-4,9	-3,8	-5,6	-10,1	-6,9
Danmark	6,6	6,3	7,8	8,9	8,2	7,8	8,0	7,2	8,8	8,2	8,2
Estland	1,3	-1,9	0,3	0,6	1,8	1,2	2,3	0,9	2,4	-1,2	-1,9
Finland	-1,7	-2,3	-1,8	-1,4	-0,9	-2,0	-0,8	-1,9	-0,3	0,8	0,6
Frankrig	-1,0	-1,2	-0,9	-1,3	-0,4	-0,5	-0,7	-0,9	0,5	-1,8	0,3
Grækenland	-10,1	-2,6	-2,1	-1,6	-0,8	-1,7	-1,8	-2,9	-1,5	-6,6	-6,4
Irland	1,2	-3,4	1,6	1,1	4,4	-4,2	1,0	6,3	-11,3	-6,4	14,3
Italien	-2,8	-0,2	1,2	1,9	1,4	2,6	2,7	2,6	3,3	3,9	3,1
Kroatien	-1,7	-0,4	-1,0	0,2	3,3	2,3	3,8	1,5	2,7	-0,3	3,1
Letland	-3,4	-3,7	-2,8	-1,7	-0,6	1,6	1,3	-0,1	-0,6	2,7	-4,3
Litauen	-3,7	-1,6	1,7	3,4	-2,4	-1,1	0,6	0,2	3,5	7,3	1,1
Luxembourg	5,6	5,3	5,2	4,9	4,9	4,7	4,5	3,7	3,5	4,7	4,8
Malta	-0,1	1,6	2,6	8,5	2,7	-0,6	6,0	6,4	4,9	-2,8	-4,6
Nederlandene	9,0	10,7	9,7	8,5	5,2	7,1	8,9	9,3	6,9	5,1	7,2
Polen	-5,1	-4,1	-2,0	-3,0	-1,3	-1,0	-1,1	-1,9	-0,2	2,5	-1,4
Portugal	-6,0	-1,6	1,6	0,1	0,2	1,2	1,4	0,5	0,4	-1,0	-1,2
Rumænien	-4,8	-4,6	-1,0	-0,3	-0,8	-1,6	-3,1	-4,6	-4,9	-5,0	-7,3
Slovakiet	-4,9	0,9	1,8	1,2	-2,1	-2,7	-1,9	-2,2	-3,3	0,6	-2,5
Slovenien	-0,8	1,3	3,3	5,1	3,8	4,8	6,2	6,0	5,9	7,6	3,8
Spanien	-2,7	0,1	2,0	1,7	2,0	3,2	2,8	1,9	2,1	0,6	0,9
Sverige	5,5	5,5	5,2	4,2	3,3	2,4	3,0	2,7	5,5	5,9	5,4
Tjekkiet	-2,2	-1,5	-0,5	0,2	0,4	1,8	1,4	0,5	0,4	2,0	-0,8
Tyskland	6,2	7,1	6,6	7,2	8,6	8,5	7,8	8,0	7,6	7,0	7,4
Ungarn	0,6	1,5	3,4	1,1	2,3	4,6	1,9	0,3	-0,8	-1,0	-3,9
Østrig	1,6	1,5	1,9	2,4	1,7	2,7	1,4	1,0	2,4	3,0	0,3
EU-27¹	0,6	1,7	2,5	2,5	2,8	3,2	3,0	2,7	2,4	2,1	2,6
Norge	13,3	12,5	10,2	11,0	8,1	4,0	5,4	8,0	2,9	1,2	14,8
Rusland	4,8	3,2	1,5	2,8	5,0	1,9	2,0	7,0	3,9	2,4	...
Schweiz	6,2	8,8	9,5	6,8	8,8	7,2	5,3	5,0	4,2	1,5	7,3
Storbritannien	-1,8	-3,3	-4,8	-5,1	-5,1	-5,5	-3,6	-4,1	-2,8	-3,2	-2,0
Tyrkiet	-8,9	-5,4	-5,8	-4,1	-3,2	-3,1	-4,8	-2,8	0,7	-5,0	-1,7
Brasilien	-2,9	-3,4	-3,2	-4,1	-3,0	-1,4	-1,1	-2,7	-3,5	-1,7	-1,7
Indien	-3,4	-5,1	-2,6	-1,4	-1,1	-0,5	-1,5	-2,4	-1,1	1,3	-1,1
Japan	2,1	1,0	0,9	0,7	3,1	3,9	4,1	3,5	3,4	2,9	3,2
Kina	1,8	2,5	1,5	2,3	2,6	1,7	1,5	0,2	0,7	1,7	1,8
USA	-2,9	-2,6	-2,0	-2,1	-2,2	-2,1	-1,9	-2,1	-2,1	-2,9	-3,6

¹ EU-27 ekskl. Storbritannien.

BNP pr. indbygger, indeks beregnet på løbende priser og løbende PPP(

Købekraftpariteter PPP ■ Danmark = 100	2011	2012	2013	2014	2015	2016	2017	2018	2019*	2020*	2021*
Belgien	92	95	93	94	95	94	91	91	94	89	90
Bulgarien	36	37	35	36	38	38	38	40	42	41	43
Cypern	75	71	65	63	65	69	69	71	74	68	68
Danmark	100	100	100	100	100	100	100	100	100	100	100
Estland	55	58	58	60	59	60	61	64	65	65	67
Finland	92	91	88	88	87	87	85	86	87	86	84
Frankrig	84	84	85	84	84	83	80	81	84	78	78
Grækenland	58	55	55	56	55	53	52	51	52	47	48
Irland	102	104	102	107	141	138	141	147	150	154	165
Italien	81	80	78	76	76	77	75	75	77	71	71
Kroatien	47	48	47	47	48	48	49	50	53	49	53
Letland	43	48	48	50	51	52	52	53	55	54	54
Litauen	51	55	57	59	59	59	61	63	67	66	67
Luxembourg	212	216	215	219	220	217	207	202	199	196	202
Malta	65	68	69	72	77	77	78	79	82	73	75
Nederlandene	105	105	105	103	102	101	99	100	101	98	98
Polen	50	52	52	52	54	54	53	55	58	57	58
Portugal	60	59	59	60	61	61	59	60	63	57	56
Rumænien	43	45	42	43	45	46	48	51	56	55	56
Slovakiet	59	60	60	60	62	57	55	54	56	54	52
Slovenien	65	65	64	64	65	66	66	67	71	67	68
Spanien	72	71	69	70	71	72	72	71	72	62	62
Sverige	101	102	98	98	100	97	94	93	94	92	92
Tjekkiet	65	66	66	68	70	70	70	71	74	70	69
Tyskland	96	97	96	98	97	98	95	96	96	92	90
Ungarn	52	52	52	53	55	54	53	55	58	56	56
Østrig	100	104	102	102	102	102	98	98	100	94	92
EU-27	78	78	77	78	78	78	77	78	79	75	75
Island	92	94	95	96	101	103	100	99	100	89	89
Norge	140	147	144	139	124	114	116	122	117	107	126
Schweiz	129	133	132	133	134	130	123	122	121	116	117
Storbritannien	84	86	85	86	87	85	82	81	83	75	77
Japan	81	84	84	83	84	78	75	74	71	68	66
USA	112	116	113	115	116	111	108	109	108	104	108

Anm. 1: Når man omregner beløb, fx BNP, med købekraftpariteter (PPP) tages der højde for forskelle i landenes pris- og omkostningsniveauer, således at de omregnede beløb bliver reelt sammenlignelige.

Anm. 3: Tallene er opgjort ifølge nationalregnskabsmanualen ESA 2010.

Kilde: Eurostat Database

Anm. 2: Tallene opdateres løbende som følge af revisioner i nationalregnskabs- og befolkningstal.

BNP indeks pr. indbygger, omregnet med vekselkurs og med PPP■. 2021 (Danmark = 100)

Danmark = 100

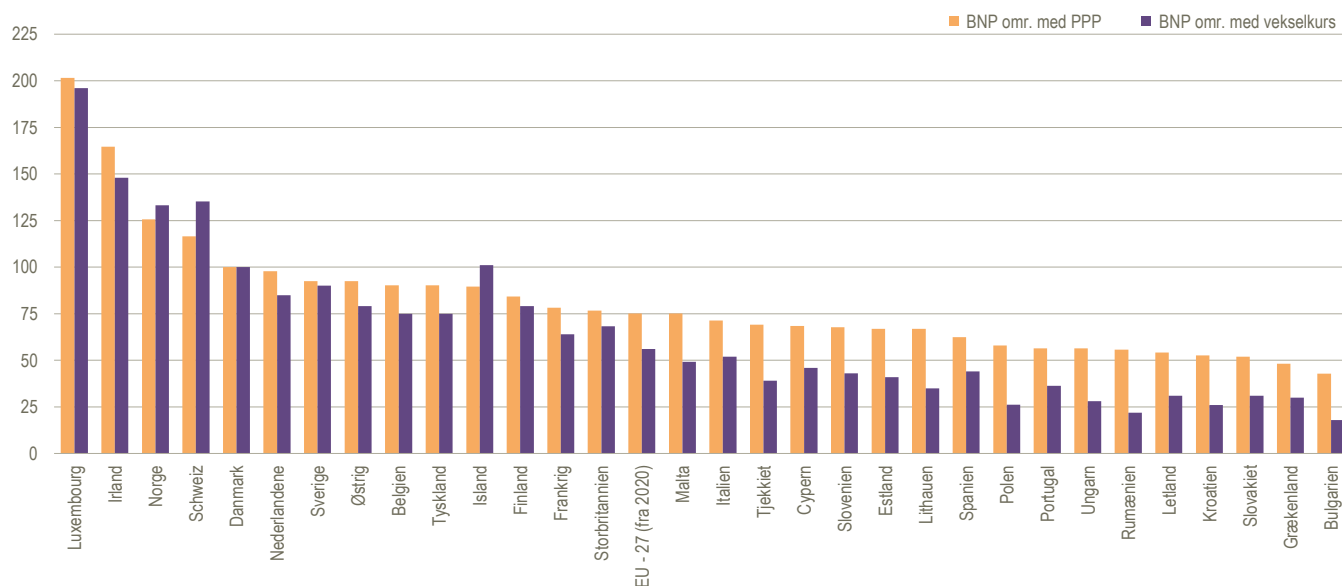

Anm.: BNP per indbygger omregnet med købekraftpariteter (PPP) udtrykker mængdemæssige forskelle mellem lande, da der ved omregning er taget højde for forskelle i prisniveauet mellem landene.

Omregning med valutakursen tager ikke fuldt ud hensyn til forskelle i prisniveauet i de lande, der sammenlignes. Det medfører, at BNP typisk overvurderes i lande med højt prisniveau og undervurderes i lande med lavt prisniveau.

Kilde: Eurostat Database.

Bruttonationalprodukt, årets priser

	2012	2013	2014	2015	2016	2017	2018	2019	2020	2021	2022
<i>Milliarder US-dollars, årets priser</i>											
Belgien	496,5	521,8	535,5	462,4	475,9	502,6	543,5	535,9	524,8	594,5	582,2
Bulgarien	54,3	55,8	57,1	50,8	53,9	59,3	66,4	68,9	70,3	84,1	89,1
Cypern	25,1	24,0	23,2	19,9	21,0	22,9	25,6	25,9	25,0	28,4	28,5
Danmark	327,1	343,6	353,0	302,7	313,1	332,1	356,8	346,5	355,2	398,3	390,7
Estland	23,0	25,1	26,6	22,9	24,1	26,9	30,6	31,1	31,3	37,2	38,1
Finland	258,5	271,4	274,9	234,6	240,7	255,6	275,8	268,5	271,7	296,6	281,0
Frankrig	2 685,4	2 811,9	2 856,7	2 439,4	2 472,3	2 594,2	2 792,2	2 729,2	2 635,9	2 957,4	2 784,0
Grækenland	242,2	238,9	235,5	195,7	193,1	199,8	212,1	205,3	188,8	215,0	219,2
Irland	225,8	238,3	259,2	291,8	299,0	336,3	385,9	399,4	425,5	504,5	529,7
Italien	2 088,3	2 142,0	2 162,6	1 836,8	1 876,6	1 961,1	2 092,9	2 011,5	1 895,7	2 115,8	2 012,0
Kroatien	57,3	59,4	59,2	50,7	52,4	55,9	61,4	61,3	57,6	68,9	71,0
Letland	28,2	30,2	31,4	27,3	28,1	30,5	34,4	34,3	34,6	39,8	42,2
Litauen	43,0	46,5	48,6	41,4	43,0	47,7	53,8	54,8	56,8	66,5	70,5
Luxembourg	59,8	65,2	68,8	60,1	62,2	65,7	71,0	69,8	73,9	85,6	82,3
Malta	9,5	10,6	11,6	11,1	11,7	13,5	15,3	15,9	15,0	17,8	17,8
Nederlandene	839,5	877,2	892,4	765,7	783,8	833,6	914,5	910,3	909,1	1 013,5	993,7
Polen	495,2	515,8	539,2	476,8	469,7	524,8	588,8	596,0	599,5	679,5	688,3
Portugal	216,4	226,4	230,0	199,4	206,4	221,3	242,4	240,0	228,8	254,2	252,4
Rumænien	179,2	189,8	200,0	177,9	185,3	210,5	243,5	251,0	251,7	285,6	301,8
Slovakiet	94,7	98,9	101,5	88,9	89,9	95,6	106,2	105,7	106,6	116,6	113,5
Slovenien	46,6	48,4	50,0	43,1	44,8	48,6	54,2	54,3	53,7	61,8	62,2
Spanien	1 325,6	1 355,6	1 372,2	1 196,3	1 233,2	1 312,8	1 422,3	1 394,5	1 275,9	1 428,3	1 400,5
Sverige	552,5	586,8	582,0	505,1	515,7	541,0	555,5	533,9	547,1	636,9	585,9
Tjekkiet	208,9	211,7	209,4	188,0	196,3	218,6	249,0	252,5	246,0	281,8	290,4
Tyskland	3 529,4	3 733,9	3 890,1	3 357,9	3 468,9	3 689,5	3 976,2	3 888,7	3 886,6	4 262,8	4 075,4
Ungarn	128,8	135,7	141,0	125,2	128,6	143,1	160,6	164,0	157,2	181,8	168,3
Østrig	409,7	430,2	442,7	382,0	395,7	417,1	455,2	444,7	434,9	480,7	471,7
EU-27¹ (uden Storbritannien)	14 650,1	15 295,1	15 654,5	13 553,9	13 885,4	14 760,7	15 986,4	15 693,9	15 359,1	17 193,8	16 642,6
Euroområdet	12 704,3	13 255,9	13 572,8	11 727,4	12 022,8	12 731,2	13 765,8	13 481,1	13 133,2	14 648,2	14 128,2
Australien	1 569,4	1 519,0	1 456,6	1 233,1	1 263,5	1 381,6	1 417,0	1 385,3	1 360,7	1 646,4	1 701,9
Canada	1 828,4	1 846,6	1 805,8	1 556,5	1 528,0	1 649,3	1 725,3	1 743,7	1 647,6	2 001,5	2 139,8
Chile	267,2	277,2	259,4	242,5	249,3	276,4	295,4	278,4	254,3	316,7	300,7
Colombia	370,7	382,1	381,2	293,5	282,7	311,9	334,1	323,1	270,2	318,5	343,9
Island	14,8	16,1	17,9	17,5	20,8	24,7	26,3	24,7	21,6	25,6	27,8
Israel	262,3	297,7	314,3	303,4	322,1	358,2	376,7	402,5	413,3	488,5	522,5
Japan	6 272,4	5 212,3	4 897,0	4 444,9	5 003,7	4 930,8	5 040,9	5 118,0	5 048,8	5 005,5	4 233,5
Korea	1 278,0	1 370,6	1 484,5	1 466,0	1 499,4	1 623,1	1 725,4	1 651,4	1 644,7	1 811,0	1 665,2
Mexico	1 201,1	1 274,4	1 315,4	1 171,9	1 078,5	1 158,9	1 222,4	1 269,0	1 090,5	1 272,8	1 414,1
New Zealand	175,0	187,1	200,2	176,2	185,9	203,6	209,6	210,8	210,1	249,3	241,9
Norge	512,8	526,0	501,7	388,2	371,0	401,7	439,8	408,7	367,6	490,3	579,3
Schweiz	686,4	706,4	726,7	693,9	687,6	695,3	725,8	721,8	739,0	799,7	807,2
Storbritannien [■]	2 706,8	2 788,1	3 066,8	2 935,5	2 709,7	2 685,6	2 881,8	2 858,7	2 706,5	3 123,2	3 070,6
Tyrkiet	880,1	957,5	938,5	864,1	869,3	858,9	779,7	759,5	720,1	817,5	905,5
USA	16 254,0	16 843,2	17 550,7	18 206,0	18 695,1	19 477,4	20 533,1	21 381,0	21 060,5	23 315,1	25 464,5
OECD	46 555,6	46 966,4	48 043,2	45 449,1	46 671,2	48 687,9	51 537,6	52 037,1	51 000,2	56 629,0	57 582,4
Brasilien	2 464,1	2 471,7	2 456,1	1 800,0	1 796,6	2 063,5	1 916,9	1 873,3	1 476,1	1 648,7	1 924,1
Rusland	2 191,5	2 288,4	2 048,8	1 356,7	1 280,6	1 575,1	1 653,0	1 695,7	1 488,1	1 836,6	2 215,3
Indien	1 827,6	1 856,7	2 039,1	2 103,6	2 294,8	2 651,5	2 702,9	2 835,6	2 671,6	3 150,3	3 386,4
Kina	8 539,6	9 624,9	10 524,2	11 113,5	11 226,9	12 265,3	13 841,8	14 340,6	14 862,6	17 759,3	18 100,0

¹EU-27 (uden Storbritannien) viser den nuværende sammensætning med 27 lande for alle årene, selv om Storbritannien var medlemmer de pågældende år.

Bruttonationalprodukt, faste priser indeks

	2012	2013	2014	2015	2016	2017	2018	2019	2020	2021	2022
<i>Faste priser indeks 2010 = 100</i>											
Belgien	102,4	102,9	104,5	106,7	108,0	109,8	111,7	114,2	108,1	114,8	118,3
Bulgarien	102,9	102,3	103,3	106,8	110,1	113,1	116,2	120,8	116,1	124,9	129,1
Cypern	97,0	90,6	89,0	92,0	98,0	103,7	109,5	115,6	110,5	117,9	124,5
Danmark	101,6	102,5	104,2	106,6	110,1	113,2	115,4	117,2	114,8	120,4	124,8
Estland	110,7	112,3	115,7	117,9	121,6	128,6	133,5	138,5	137,7	148,8	146,8
Finland	101,1	100,2	99,8	100,4	103,2	106,5	107,7	109,0	106,5	109,7	112,0
Frankrig	102,6	103,3	104,3	105,4	106,4	109,0	111,0	113,1	104,2	111,2	114,1
Grækenland	83,5	81,4	81,8	81,6	81,2	82,1	83,5	85,0	77,4	83,9	88,9
Irland	100,8	102,0	110,8	137,8	140,5	153,2	166,3	175,3	186,2	211,4	236,8
Italien	97,7	95,9	95,9	96,6	97,9	99,5	100,5	100,9	91,9	98,3	101,9
Kroatien	97,6	97,2	96,8	99,2	102,8	106,3	109,2	113,0	103,3	116,8	124,2
Letland	109,8	112,0	114,1	118,6	121,4	125,4	130,4	133,8	130,8	136,1	138,8
Litauen	110,1	114,0	118,1	120,4	123,5	128,8	133,9	140,1	140,1	148,5	151,3
Luxembourg	102,7	106,0	108,7	111,2	116,8	118,3	119,7	122,5	121,5	127,7	129,7
Malta	104,6	110,3	118,8	130,2	134,6	149,2	158,4	169,5	154,9	173,2	185,1
Nederlandene	100,5	100,4	101,8	103,8	106,1	109,2	111,7	113,9	109,5	114,8	120,0
Polen	106,7	107,6	111,7	116,6	120,0	126,2	133,7	139,7	136,9	146,2	153,3
Portugal	94,3	93,4	94,2	95,9	97,8	101,2	104,1	106,9	98,0	103,4	110,4
Rumænien	106,5	106,8	111,2	114,7	118,0	127,7	135,4	140,6	135,4	143,4	150,2
Slovakiet	104,0	104,7	107,5	113,1	115,3	118,6	123,4	126,5	122,3	126,0	128,1
Slovenien	98,2	97,2	99,9	102,1	105,3	110,4	115,3	119,3	114,2	123,5	130,2
Spanien	96,2	94,9	96,2	99,9	103,0	106,0	108,4	110,6	98,1	103,5	109,1
Sverige	102,6	103,8	106,6	111,3	113,7	116,6	118,8	121,2	118,6	125,0	128,3
Tjerkiet	101,0	100,9	103,2	108,8	111,5	117,3	121,1	124,7	117,9	122,1	125,0
Tyskland	104,4	104,8	107,1	108,7	111,2	114,1	115,3	116,5	112,2	115,1	117,2
Ungarn	100,6	102,4	106,7	110,7	113,1	118,0	124,3	130,3	124,4	133,3	139,8
Østrig	103,6	103,6	104,3	105,4	107,5	109,9	112,6	114,3	106,9	111,8	117,4
EU-27¹ (uden Storbritannien)	101,3	101,2	103,0	105,5	107,6	110,9	113,5	115,7	109,3	115,3	119,6
Euroområdet	100,8	100,5	101,9	104,0	105,9	108,7	110,7	112,4	105,6	111,2	115,1
Australien	106,6	109,0	111,8	114,3	117,4	120,2	123,6	126,0	123,7	130,1	134,9
Canada	105,0	107,4	110,5	111,2	112,3	115,7	119,0	121,2	115,1	120,8	124,9
Chile	112,8	116,5	118,6	121,1	123,3	124,9	129,9	130,9	122,8	137,3	140,6
Colombia	111,1	116,8	122,1	125,7	128,3	130,1	133,4	137,7	127,7	141,7	152,4
Island	102,9	107,6	109,4	114,3	121,5	126,6	132,8	135,2	125,4	130,8	139,2
Israel	108,3	113,1	117,5	120,4	125,9	131,3	136,6	142,3	139,6	151,7	161,4
Japan	101,4	103,4	103,7	105,4	106,2	107,9	108,6	108,2	103,6	105,8	106,9
Korea	106,2	109,5	113,0	116,2	119,6	123,4	127,0	129,9	128,9	134,3	137,7
Mexico	107,4	108,9	112,0	115,7	118,7	121,2	123,9	123,7	113,8	119,1	122,8
New Zealand	104,3	106,8	110,8	114,9	119,3	123,4	127,8	131,7	129,8	137,7	141,0
Norge	103,9	104,9	107,1	109,0	110,3	113,0	114,0	115,3	113,8	118,2	122,1
Schweiz	103,1	105,0	107,4	109,1	111,4	113,0	116,2	117,6	114,6	119,5	122,0
Storbritannien ¹	102,5	104,4	107,7	110,3	112,7	115,5	117,4	119,3	106,2	114,2	118,8
Tyrkiet	116,5	126,4	132,7	140,7	145,4	156,3	161,0	162,2	165,4	184,2	194,4
USA	103,9	105,8	108,2	111,1	113,0	115,5	118,9	121,6	118,3	125,3	127,9
OECD	103,0	104,4	106,5	108,9	110,9	113,6	116,2	118,3	113,3	119,4	122,6
Brasilien	106,0	109,2	109,7	105,8	102,3	103,7	105,6	106,8	103,3	108,5	111,6
Rusland	109,3	111,2	112,0	109,8	110,0	112,0	115,2	117,7	114,6	121,0	118,6
Indien	112,5	119,6	128,5	138,8	150,2	160,4	170,8	177,4	167,1	182,2	194,6
Kina	118,1	127,3	136,7	146,3	156,4	167,2	178,5	189,1	193,4	209,7	216,0

Anm.: Indekserne er baseret på opgørelse af bruttonationalproduktet i faste priser i den nationale valuta.

¹ EU-27 (uden Storbritannien) viser den nuværende sammensætning med 27 lande for alle årene, selv om Storbritannien var medlemmer de pågældende år.

Kilde: Eurostat Data Explorer. International Monetary Fund, World Economic Outlook Database, April 2023

Bruttonationalproduktets anvendelse til forbrug og investering samt importkvoten

	2012				2022			
	Privat forbrug	Offentligt forbrug	Faste bruttoinvesteringer	Import af varer og tjenester	Privat forbrug	Offentligt forbrug	Faste bruttoinvesteringer	Import af varer og tjenester
<i>Procentvis andel af bruttonationalproduktet, årets priser</i>								
Belgien	51,9	24,3	23,0	80,3	50,6	24,2	24,1	97,7
Bulgarien	65,6	15,8	21,1	63,6	59,8	18,6	15,4	67,7
Cypern	66,9	18,8	15,5	57,1	61,3	18,8	20,0	91,9
Danmark	48,0	26,5	18,8	48,6	42,8	22,0	23,3	58,7
Estland	50,8	18,2	28,7	84,6	50,0	19,4	25,3	86,1
Finland	54,0	24,1	23,1	40,4	51,9	24,3	24,7	47,6
Frankrig	54,7	24,0	22,5	30,5	53,9	23,7	24,8	38,2
Grækenland	70,2	22,3	11,5	33,3	68,7	19,3	13,7	58,2
Irland	45,2	18,2	19,6	87,0	22,8	11,2	26,6	99,6
Italien	61,3	19,8	18,3	27,3	60,3	19,5	21,8	38,7
Kroatien	61,2	21,8	19,3	40,5	58,2	20,7	20,7	65,7
Letland	60,4	17,5	26,0	66,8	60,7	19,4	21,8	76,2
Litauen	62,2	17,5	17,3	77,6	58,5	16,7	21,0	89,5
Luxembourg	34,3	16,3	19,2	140,6	30,4	17,4	16,9	175,1
Malta	59,4	19,8	17,6	159,6	43,3	19,0	24,9	155,5
Nederlandene	45,5	26,0	18,8	69,8	43,7	25,5	21,4	83,2
Polen	61,6	18,1	19,6	45,0	56,8	17,9	16,7	60,7
Portugal	66,5	18,3	15,8	38,3	64,0	17,9	20,3	52,6
Rumænien	64,7	13,8	27,0	40,8	63,4	16,8	24,9	49,8
Slovakiet	56,0	17,8	20,4	85,3	61,5	20,6	20,4	104,8
Slovenien	57,5	20,4	19,0	69,5	55,0	18,8	22,0	88,8
Spanien	59,5	20,0	18,5	29,4	57,0	20,5	20,1	40,1
Sverige	46,9	25,8	22,7	40,3	43,8	25,0	27,2	50,1
Tjekkiet	49,4	19,5	26,2	70,9	46,9	20,2	27,0	74,9
Tyskland	54,9	19,3	20,3	40,2	51,2	21,9	22,5	48,5
Ungarn	53,8	20,0	19,1	79,8	49,9	20,2	28,4	94,5
Østrig	53,5	19,9	22,6	51,2	51,0	20,7	26,2	60,4
EU-27¹ (uden Storbritannien)	55,6	21,2	20,3	41,9	52,3	21,4	22,7	54,4
Euroområdet	55,9	21,2	20,1	40,6	52,5	21,5	22,7	53,1
Australien ²	54,6	18,8	27,9	21,3	48,8	22,0	22,9	19,9
Canada ²	56,0	21,1	24,5	32,2	54,5	21,7	23,9	30,6
Chile ²	61,7	11,9	24,9	34,1	61,0	14,4	24,0	32,5
Colombia ²	65,6	13,5	21,1	20,0	71,9	16,3	18,5	24,4
Island	53,5	24,8	16,0	49,2	52,2	25,9	22,4	47,0
Israel ²	56,0	22,7	21,0	36,0	50,6	22,2	21,1	25,3
Japan ²	57,7	20,0	23,8	16,1	53,8	21,4	25,4	19,0
Korea ²	51,3	14,7	29,6	51,4	46,1	18,2	31,6	38,5
Mexico ²	64,7	11,9	22,8	33,5	65,3	11,8	20,2	42,8
New Zealand ²	58,8	19,4	20,8	28,2	57,9	21,7	23,8	26,5
Norge	39,4	20,6	22,3	27,2	32,4	18,6	19,7	27,3
Schweiz ²	52,4	11,2	25,8	56,7	50,0	11,7	26,1	55,2
Storbritannien ²	64,5	20,8	15,8	31,5	60,4	22,4	17,7	28,7
Tyrkiet ²	61,9	14,1	27,1	28,5	55,3	13,1	28,1	35,5
USA ²	68,0	15,5	19,5	17,0	68,2	14,4	21,2	14,6
Brasilien ²	61,4	18,5	20,7	13,2	61,0	19,1	19,2	19,1
Rusland ²	51,4	18,0	21,6	20,2	50,2	17,6	19,8	21,3
Indien ²	56,5	10,7	36,2	31,3	59,6	11,1	30,3	23,9
Kina ²	35,4	15,8	44,2	22,8	38,4	15,9	41,9	17,3

¹EU-27 (uden Storbritannien) viser den nuværende sammensætning med 27 lande for alle årene, selv om Storbritannien var medlemmer de pågældende år.

² Kilde: United Nations Statistics Division. Data for 2022 ikke tilgængeligt ved redaktionens slutning. I stedet er indsat data fra 2021.

Bruttoværditilvækst fordelt efter erhverv

		Landbrug mv.	Industri, råstofudvinding samt energi- og vandforsyning	Bygge og anlæg	Handel, hotel, restauration og transport, post og tele	Finansierings- virksomhed mv., forretnings-service	Offentlige og personlige tjeneste- ydelser	I alt
<i>Procentvis fordeling, årets priser</i>								
Belgien	2012	0,9	17,0	5,5	24,3	30,2	22,2	100,0
	2022	0,7	17,7	5,4	22,8	32,6	20,8	100,0
Bulgarien	2012	5,1	23,3	5,8	25,2	27,1	13,4	100,0
	2022	5,0	26,0	3,5	28,7	21,9	14,8	100,0
Cypern	2012	2,3	7,3	6,0	27,6	35,1	21,7	100,0
	2022	1,9	9,4	6,0	30,9	33,3	18,5	100,0
Danmark	2012	1,9	19,1	4,6	23,7	27,6	23,2	100,0
	2022	0,9	17,9	5,8	30,6	26,0	18,8	100,0
Estland	2012	3,8	21,5	7,4	28,4	24,7	14,1	100,0
	2022	2,9	20,4	6,9	27,9	26,8	15,2	100,0
Finland	2012	2,7	20,3	6,7	22,2	26,1	21,9	100,0
	2022	2,7	22,2	6,7	21,0	27,4	20,1	100,0
Frankrig	2012	1,8	14,1	5,8	22,7	33,0	22,6	100,0
	2022	2,1	13,3	5,5	24,1	32,8	22,2	100,0
Grækenland	2012	3,9	13,6	3,2	26,5	31,4	21,3	100,0
	2022	4,5	17,0	2,2	31,1	27,4	17,9	100,0
Irland	2012	1,1	24,8	1,7	26,4	28,3	17,7	100,0
	2022	1,1	41,1	2,3	26,0	20,8	8,6	100,0
Italien	2012	2,2	18,5	5,2	24,2	32,4	17,4	100,0
	2022	2,2	20,5	5,2	24,6	31,4	16,1	100,0
Kroatien	2012	3,9	20,8	4,3	25,9	27,5	17,6	100,0
	2022	3,0	17,7	5,7	29,8	25,4	18,4	100,0
Letland	2012	3,9	17,3	6,0	30,8	26,5	15,5	100,0
	2022	5,8	18,7	5,0	29,7	24,2	16,7	100,0
Litauen	2012	4,4	24,9	6,1	34,8	15,7	14,1	100,0
	2022	4,4	22,9	7,1	33,0	18,3	14,3	100,0
Luxembourg	2012	0,3	6,4	5,3	23,4	49,2	15,5	100,0
	2022	0,3	7,0	6,4	21,1	48,7	16,4	100,0
Malta	2012	1,2	12,9	4,1	27,5	35,5	18,8	100,0
	2022	1,0	9,1	4,3	27,1	41,7	16,7	100,0
Nederlandene	2012	1,8	17,5	4,6	23,7	30,8	21,6	100,0
	2022	1,9	16,4	4,7	25,7	30,3	20,9	100,0
Polen	2012	3,4	26,1	8,1	29,5	18,3	14,6	100,0
	2022	2,4	27,6	6,1	27,6	21,8	14,6	100,0
Portugal	2012	2,2	17,0	4,9	28,2	27,9	19,9	100,0
	2022	2,2	17,5	4,6	28,2	28,3	19,3	100,0
Rumænien	2012	5,1	30,4	8,5	23,3	21,2	11,4	100,0
	2022	4,9	24,8	7,0	27,8	21,6	13,9	100,0
Slovakiet	2012	2,1	25,3	8,6	25,6	24,9	13,4	100,0
	2022	2,5	25,4	6,7	23,8	25,8	15,9	100,0
Slovenien	2012	2,3	25,8	5,8	24,1	24,2	17,9	100,0
	2022	1,9	25,7	7,1	25,7	23,3	16,2	100,0
Spanien	2012	2,6	16,3	6,6	27,0	28,9	18,5	100,0
	2022	2,6	17,6	5,2	28,3	28,5	17,7	100,0
Sverige	2012	1,7	20,0	5,9	25,1	26,3	20,9	100,0
	2022	1,6	20,3	6,6	25,4	26,2	19,9	100,0
Tjekkiet	2012	2,5	30,7	5,9	23,5	22,6	14,8	100,0
	2022	2,3	28,1	5,7	24,7	23,0	16,1	100,0
Tyskland	2012	0,9	25,9	4,5	20,0	30,8	17,9	100,0
	2022	1,2	23,5	6,0	21,9	28,7	18,8	100,0
Ungarn	2012	4,6	25,9	3,8	23,4	25,4	16,9	100,0
	2022	3,2	24,0	6,4	22,8	27,1	16,5	100,0
Østrig	2012	1,5	22,4	6,4	26,6	25,6	17,4	100,0
	2022	1,5	21,6	7,6	25,9	26,1	17,3	100,0
EU-27 ¹ (uden Storbritannien)	2012	1,9	20,0	5,4	23,6	30,0	19,1	100,0
	2022	1,9	20,6	5,5	24,8	28,7	18,3	100,0
Euroområdet ²	2012	1,7	19,4	5,3	23,2	31,0	19,4	100,0
	2022	1,8	20,1	5,5	24,4	29,6	18,6	100,0

Bruttoværditilvækst fordelt efter erhverv (fortsat)

		Landbrug mv.	Industri, råstofudvinding samt energi- og vandforsyning	Bygge og anlæg	Handel, hotel, restauration og transport, post og tele	Finansieringsvirksomhed mv., forretningservice	Offentlige og personlige tjenesteydelser	I alt
<i>Procentvis fordeling, årets priser</i>								
Australien ³	2011	2,4	19,8	8,3	19,9	-	49,6	100,0
	2021	3,4	22,5	7,3	16,2	-	50,6	100,0
Canada ³	2011	1,9	21,4	7,3	19,6	-	49,8	100,0
	2021	1,9	18,1	7,6	20,5	-	51,9	100,0
Chile ³	2011	4,0	31,4	6,4	19,4	-	38,9	100,0
	2021	3,7	28,6	6,8	20,7	-	40,2	100,0
Colombia ³	2011	6,7	30,5	6,1	20,0	-	36,6	100,0
	2021	8,2	22,4	5,2	22,6	-	41,5	100,0
Island ³	2011	7,3	20,6	4,3	21,0	-	46,9	100,0
	2021	5,1	14,8	8,0	21,2	-	51,0	100,0
Israel ³	2011	1,8	16,9	5,8	22,3	-	53,1	100,0
	2021	1,2	13,7	6,4	26,4	-	52,3	100,0
Japan ³	2011	1,1	22,1	4,8	26,5	-	45,5	100,0
	2021	1,0	23,4	5,6	24,9	-	45,0	100,0
Korea ³	2011	2,4	32,9	4,8	19,0	-	40,8	100,0
	2021	2,0	29,9	5,6	18,2	-	44,2	100,0
Mexico ³	2011	3,2	26,7	8,0	28,2	-	33,9	100,0
	2021	4,1	27,9	7,5	30,6	-	29,9	100,0
New Zealand ³	2011	6,9	17,4	5,5	19,9	-	50,4	100,0
	2021	6,2	14,9	7,4	19,4	-	52,1	100,0
Norge	2012	1,2	36,1	5,7	17,5	19,6	19,9	100,0
	2022	1,7	47,9	4,8	13,1	15,6	16,9	100,0
Schweiz ³	2011	0,7	21,2	5,0	26,6	-	46,5	100,0
	2021	0,6	21,4	5,0	24,8	-	48,2	100,0
Storbritannien ³	2011	0,8	15,0	5,5	23,7	-	55,0	100,0
	2021	0,8	13,6	5,9	22,6	-	57,1	100,0
Tyrkiet	2012	8,7	21,8	8,4	28,1	20,3	12,7	100,0
	2022	7,2	30,2	5,4	32,2	14,7	10,3	100,0
USA ³	2011	1,1	16,4	3,4	23,9	-	55,2	100,0
	2021	0,9	14,0	4,1	25,8	-	55,2	100,0
Brasilien ³	2011	5,1	20,9	6,3	23,2	-	44,5	100,0
	2021	8,1	18,1	4,0	22,0	-	47,7	100,0
Rusland ³	2011	3,6	26,3	7,6	26,0	-	36,4	100,0
	2021	4,2	29,3	7,6	23,5	-	35,4	100,0
Indien ³	2011	18,5	22,9	9,6	17,4	-	31,5	100,0
	2021	18,6	20,6	8,1	16,5	-	36,1	100,0
Kina ³	2011	9,7	39,9	6,7	17,3	-	26,4	100,0
	2021	7,6	32,6	7,0	19,2	-	33,6	100,0

¹ EU-27 (uden Storbritannien) viser den nuværende sammensætning med 27 lande for alle årene, selv om Storbritannien var medlem i 2012.

² De baltiske lande Estland, Letland, Litauen kom med i Euroområdet efter 2012 (henholdsvis 2011, 2014 og 2015), løbende sammensætning.

³ Kilde: United Nations Statistics Division. Offentlige og personlige tjenesteydelser inkluderer finansieringsservice mv.

Skatter og afgifter

	Skatter og afgifter ¹ i alt		Personlige indkomstskatter		Andre indkomstskatter		Bidrag til sociale ordninger		Skat af formue, ejendom og besiddelse		Generelle omsætningsafgifter		Told mv.		Afgifter på specielle varer og tjenester	
	2010	2020	2010	2020	2010	2020	2010	2020	2010	2020	2010	2020	2010	2020	2010	2020
<i>Procent af BNP¹, årets priser</i>																
Belgien	43,0	42,7	12,1	11,8	2,6	3,3	14,0	13,6	2,8	2,9	7,1	6,6	0,3	0,3	4,2	4,1
Danmark	44,9	47,6	23,3	25,8	4,3	4,9	0,1	0,1	2,3	2,3	9,5	10,0	0,2	0,1	5,2	4,4
Estland	33,2	33,3	5,3	6,0	1,3	1,6	12,7	12,1	0,7	1,0	8,6	8,9	0,2	0,2	4,4	3,5
Finland	40,6	41,8	12,0	12,5	2,4	2,1	12,0	11,5	1,2	1,8	8,3	9,2	0,1	0,1	4,5	4,6
Frankrig	42,4	45,8	7,2	9,6	2,4	2,3	16,2	15,1	3,4	3,6	7,6	7,9	0,1	0,1	5,5	7,2
Grækenland	32,3	38,9	4,0	6,3	3,1	1,6	11,0	12,9	1,9	4,4	7,4	7,9	0,1	0,2	4,8	5,5
Irland	27,7	19,9	8,8	6,5	2,4	3,2	5,1	3,3	1,7	0,9	6,0	3,4	0,1	0,1	3,7	2,4
Italien	41,7	42,7	11,2	11,4	2,4	2,6	13,0	13,6	1,6	2,2	6,1	6,0	0,1	0,1	7,3	6,8
Letland	28,4	31,6	6,2	6,1	1,0	0,7	8,6	10,0	1,4	1,5	7,2	9,2	0,2	0,2	3,8	3,8
Lithauen	28,4	31,0	3,6	7,1	1,0	1,6	11,7	10,4	0,7	0,5	7,8	7,9	0,2	0,3	3,4	3,2
Luxembourg	35,7	38,1	7,4	9,7	5,4	4,8	10,3	11,1	2,3	3,2	6,2	5,7	0,0	0,0	3,9	3,6
Nederlandene	35,7	40,0	7,7	9,2	2,3	3,1	12,9	13,6	2,1	2,5	6,7	7,4	0,3	0,3	3,7	3,9
Polen	31,4	35,7	4,3	5,3	1,9	2,3	10,9	13,6	1,6	1,9	7,6	8,0	0,1	0,2	4,9	4,5
Portugal	30,4	35,3	5,4	7,0	2,8	2,8	8,6	10,5	1,0	1,5	7,5	8,4	0,1	0,1	5,0	5,1
Slovakiet	28,0	35,2	2,6	3,8	2,6	3,3	11,9	15,5	1,0	1,1	6,1	7,4	0,2	0,1	3,5	3,9
Slovenien	37,8	37,2	5,6	5,3	1,8	1,9	15,8	16,8	1,1	1,5	8,1	7,5	0,2	0,1	5,3	4,1
Spanien	31,3	36,7	6,9	8,7	1,8	2,0	11,9	13,8	2,0	2,6	5,2	6,3	0,1	0,2	3,3	3,2
Sverige	42,9	42,3	12,1	12,2	3,2	3,0	10,8	9,0	1,2	1,1	9,1	9,2	0,2	0,1	6,3	7,8
Tjekkiet	32,2	34,7	3,3	4,7	3,2	3,3	14,4	15,8	0,9	0,7	6,6	7,4	0,2	0,1	3,7	2,8
Tyskland	35,5	37,9	8,6	10,2	1,5	1,6	13,8	15,0	1,3	1,3	7,0	6,5	0,2	0,1	3,2	3,0
Ungarn	36,8	36,1	6,4	5,3	1,2	1,3	11,6	11,1	1,3	1,2	10,9	11,7	0,1	0,2	5,3	5,4
Østrig	41,0	42,4	9,2	9,4	2,3	2,4	14,0	15,6	1,1	1,3	7,7	7,5	0,1	0,1	6,5	6,1
EU-lande ¹	35,5	37,6	7,9	8,8	2,4	2,5	11,4	12,0	1,6	1,9	7,5	7,7	0,2	0,2	4,6	4,5
Island	32,2	36,1	11,7	15,6	2,5	2,9	3,8	3,0	2,8	3,0	7,5	8,2	0,4	0,1	3,5	3,4
Norge	41,8	38,8	9,9	11,4	9,9	2,4	9,4	11,2	1,5	1,6	7,8	9,2	0,1	0,1	3,3	2,9
Schweiz	25,8	27,6	8,2	8,9	3,6	3,9	6,1	6,9	2,3	2,7	3,3	3,2	0,2	0,2	2,1	1,8
Storbritannien	32,0	32,1	9,1	9,2	2,8	2,3	6,0	6,7	3,8	3,5	6,1	6,5	0,2	0,2	4,0	3,7
Japan	26,2	33,2	4,9	6,2	3,0	3,9	10,8	13,4	2,8	2,9	2,5	4,9	0,2	0,2	2,1	1,7
USA	23,4	25,8	8,1	10,4	1,8	1,3	6,1	6,4	3,7	3,7	2,0	2,1	0,2	0,3	1,5	1,5
OECD-lande	34,4	36,4	8,0	9,1	2,7	2,6	10,5	11,1	1,8	2,1	6,9	7,3	0,2	0,2	4,2	4,1

¹ Udsnit på 22 EU-lande, der også er medlemmer af OECD.

Kilde: OECD: Revenue Statistics of OECD Member Countries 1965-2021. Paris 2022

Skatter og afgifter

Procent af BNP i markedspriser

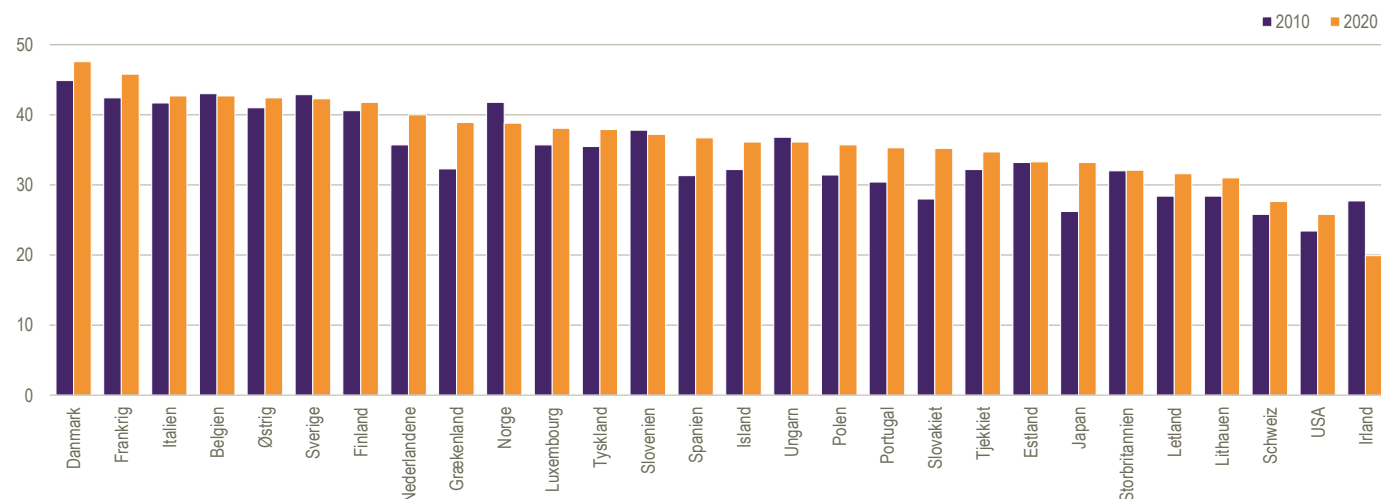

Udgifter og indtægter for offentlig forvaltning og service

		Udgifter						I alt udgifter
		Offentligt forbrug	Renter mv.	Subsidier	Andre løbende overførsler		Kapitalakkumulation mv.	
					Til husholdninger	Til udlandet mv.		
<i>Procent af BNP, årets priser</i>								
Belgien	2011	23,8	3,6	3,5	24,2	2,1	2,6	54,5
	2021	24,0	1,7	4,3	26,3	2,6	2,7	55,5
Finland	2011	23,6	1,4	1,4	19,8	2,8	3,8	54,4
	2021	24,4	0,5	1,6	21,8	2,8	4,2	55,5
Frankrig	2011	23,7	2,7	1,7	25,0	3,3	3,9	56,3
	2021	24,2	1,4	3,3	26,9	4,0	3,6	59,0
Danmark	2011	26,6	2,0	2,1	18,9	3,2	3,3	56,4
	2021	24,3	0,6	2,5	16,8	3,2	3,4	50,8
Grækenland	2011	21,8	7,3	0,6	22,9	1,6	2,4	54,1
	2021	21,7	2,5	4,6	22,6	2,0	3,7	57,4
Nederlandene	2011	25,8	1,8	1,4	21,4	1,9	4,1	46,8
	2021	26,3	0,6	3,5	21,6	1,7	3,5	46,6
Irland	2011	18,3	3,4	1,0	16,9	1,5	2,5	46,7
	2021	12,2	0,8	1,7	8,8	1,1	2,1	24,8
Island	2011	24,7	4,0	1,7	7,9	1,6	2,6	44,2
	2021	27,5	3,4	1,6	11,2	2,1	4,3	49,2
Italien	2011	19,6	4,7	1,4	21,3	1,6	2,8	49,4
	2021	19,8	3,6	2,0	25,0	2,0	2,9	55,3
Luxembourg	2011	16,6	0,5	1,2	19,9	3,0	4,1	42,4
	2021	17,5	0,2	1,0	18,3	3,5	4,1	42,9
Norge	2011	21,0	0,9	1,9	15,2	2,2	4,0	43,8
	2021	23,4	0,3	2,1	16,5	2,9	5,3	49,1
Polen	2011	18,1	2,5	0,8	15,6	2,1	5,9	43,9
	2021	18,8	1,1	1,2	18,0	2,1	4,2	44,2
Portugal	2011	19,9	4,3	0,7	18,9	2,9	3,5	50,0
	2021	18,8	2,4	2,0	19,4	2,7	2,6	47,8
Schweiz	2011	11,7	0,8	2,9	10,9	2,2	3,0	32,9
	2021	12,1	0,2	4,0	12,8	2,6	3,3	36,5
Slovakiet	2011	18,8	1,5	0,7	18,7	1,4	3,8	40,8
	2021	21,5	1,1	1,4	18,7	4,0	3,2	46,3
Spanien	2011	20,5	2,5	1,1	18,2	1,8	3,7	45,8
	2021	21,4	2,2	1,5	21,8	1,9	2,7	50,6
Storbritannien	2011	20,6	3,1	0,5	16,7	2,6	2,9	45,9
	2021	22,4	2,8	3,2	16,5	1,5	3,1	48,3
Sverige	2011	25,2	1,1	1,6	16,7	2,6	4,4	50,3
	2021	25,9	0,2	2,1	15,5	3,1	4,8	49,5
Tjekkiet	2011	20,2	1,3	2,3	16,1	1,9	4,5	43,0
	2021	21,4	0,8	3,3	17,7	2,2	4,7	46,5
Tyskland	2011	18,7	2,5	1,0	23,4	1,9	2,3	44,7
	2021	22,1	0,6	3,1	26,1	2,5	2,6	51,3
Ungarn	2011	20,7	4,1	1,2	17,8	2,6	3,3	49,5
	2021	20,9	2,3	1,2	12,2	3,9	6,5	48,4
Østrig	2011	19,9	2,8	1,5	22,2	2,5	3,0	50,9
	2021	21,7	1,1	4,6	24,0	3,1	3,5	56,0
Japan	2011	20,2	2,0	0,8	21,5	1,4	3,6	40,6
	2020	21,0	1,5	0,6	22,0	6,7	4,3	46,0
USA	2011	16,2	4,4	0,4	15,0	0,4	3,9	42,0
	2021	14,4	3,7	2,1	19,6	0,3	3,3	44,9

Anm.: De angivne størrelser er principielt opgjort efter internationale retningslinier, dvs. SNA-systemet. For enkelte lande kan der dog forekomme afvigelses. Opmærksomheden henledes på, at data i denne tabel ikke er

helt sammenlignelige med opgørelserne andre steder i publikationen. Dels vil der være tale om forskellige versioner af nationalregnskabet, og dels vil der for enkelte poster kunne være anvendt forskellige begrebsmæssige

afgrænsninger. Mht. definition af de enkelte poster henvises til afsnittet *Offentlig økonomi. Begreber.*



Formue- indtægter	Indtægter					Andre løbende overførsler	Brutto- rest- indkomst	Kapital- overførsler, netto ³	I alt indtægter	Drifts- og kapitaloverskud = fordrings- erhvervelse, netto
	Skatter og afgifter		Bidrag til sociale ordninger ¹	I alt skatter og afgifter ²	Produktions- og importskatter					
	Indkomst- og formue- skatter									
1,2	12,7	15,8	16,3	44,8	0,7	2,3	-1,2	50,3	-4,2	
0,7	13,5	15,8	15,3	44,6	0,7	2,2	-0,3	49,9	-5,6	
3,5	13,8	15,9	12,2	41,9	0,3	3,3	0,0	53,3	-1,0	
2,9	13,8	16,7	12,1	42,6	0,4	3,6	-0,2	52,8	-2,7	
0,9	15,1	11,7	18,3	45,1	0,9	3,4	-0,8	51,1	-5,2	
0,6	16,6	12,9	16,8	46,3	1,0	3,3	-0,8	52,5	-6,5	
2,6	16,3	28,4	1,3	46,1	1,1	3,0	-0,6	54,4	-2,1	
1,0	15,7	32,2	0,8	48,7	1,0	2,5	-0,3	54,4	3,6	
0,7	13,5	9,2	13,2	35,9	2,0	3,7	0,7	43,8	-10,3	
0,4	16,9	9,3	15,0	41,1	2,2	3,6	-0,7	50,0	-7,5	
2,5	10,8	10,5	14,2	35,5	0,5	3,2	-0,4	42,4	-4,4	
0,8	12,3	13,5	13,6	39,4	0,4	3,1	-0,4	44,0	-2,6	
1,4	10,4	12,2	6,1	28,7	0,2	1,8	-4,3	33,8	-12,8	
0,1	6,9	10,7	4,0	21,6	0,2	1,3	-0,1	23,2	-1,7	
2,0	13,3	16,2	3,8	33,3	0,7	2,7	-1,6	38,8	-5,4	
2,9	13,8	18,0	3,0	34,8	0,6	2,3	-0,2	41,3	-7,9	
0,7	14,1	13,9	13,2	41,2	1,2	2,6	-0,6	45,7	-3,7	
0,9	14,5	15,0	13,7	43,3	1,1	2,9	-2,7	48,1	-7,2	
1,6	12,3	13,9	12,1	38,3	0,1	2,1	-1,0	42,9	0,5	
1,2	11,7	15,8	11,9	39,4	0,2	2,4	-1,1	43,7	0,8	
11,5	11,4	21,3	9,3	42,0	0,3	2,9	-0,1	57,2	13,4	
12,2	11,4	21,2	9,8	42,4	0,5	3,6	-0,2	59,0	9,9	
0,9	13,9	6,7	12,2	32,7	1,2	2,2	1,0	39,1	-4,8	
0,6	15,2	8,4	14,0	37,6	1,2	2,3	-0,1	42,4	-1,8	
1,0	13,9	9,5	12,0	35,4	1,1	2,9	0,2	42,6	-7,4	
0,8	15,1	9,7	12,7	37,5	2,2	2,8	0,0	44,9	-2,9	
1,4	6,3	14,1	6,7	27,0	1,1	2,7	-1,0	33,6	0,7	
1,6	5,6	15,8	7,0	28,4	1,0	2,8	-0,8	35,9	-0,5	
0,9	10,4	5,7	12,3	28,5	2,2	3,6	0,5	36,5	-4,3	
0,7	12,2	8,0	15,9	36,1	0,9	3,0	0,2	40,9	-5,5	
0,9	10,0	9,5	12,9	32,4	0,8	2,6	-1,3	36,2	-9,6	
0,6	12,2	11,9	14,2	38,3	1,1	2,5	-0,6	43,7	-6,9	
0,5	12,6	14,7	7,7	35,0	0,1	1,5	-0,7	38,4	-7,5	
0,7	12,4	15,5	8,8	36,6	0,2	2,1	-1,1	40,1	-8,2	
2,1	21,9	17,6	3,4	42,9	0,6	3,3	-0,2	50,1	-0,2	
1,4	21,5	18,4	3,4	43,4	0,5	3,3	0,0	49,4	-0,1	
0,9	11,9	7,0	14,7	33,6	0,9	4,9	0,2	40,3	-2,7	
0,6	11,5	7,7	16,6	35,8	0,9	4,0	0,0	41,4	-5,1	
1,0	10,9	11,1	16,4	38,4	0,7	2,2	-0,9	43,8	-1,0	
0,4	10,9	13,5	17,6	42,0	0,8	2,4	-1,3	47,5	-3,7	
1,1	17,2	6,3	13,0	36,5	1,2	3,7	-0,7	44,1	-5,4	
0,5	17,6	5,6	10,5	33,7	1,1	4,1	-1,0	41,3	-7,1	
1,3	14,3	12,8	14,8	41,9	0,8	2,7	-0,9	48,3	-2,6	
0,7	13,9	13,9	15,8	43,6	1,1	2,7	-0,6	50,0	-5,9	
1,3	7,4	8,6	12,0	27,9	0,3	3,5	-0,6	31,6	-9,1	
1,5	8,9	10,4	13,7	33,0	0,4	3,6	-0,2	37,1	-9,0	
1,4	7,1	11,2	5,9	24,2	1,1	2,9	-0,3	31,0	-11,0	
1,1	7,1	13,2	6,6	26,9	0,9	2,6	-0,2	32,9	-12,1	

¹ Omfatter også imputerede og frivillige bidrag til sociale ordninger.

³ Inklusive kapitalbeskatning.

Kilde: National Accounts of OECD Countries, Vol. II, 2022.

² Indeholder ikke told og afgifter i henhold til EU-ordninger eller kapitalbeskatning.

Produktionsindeks for industrien

	2012	2013	2014	2015	2016	2017	2018	2019	2020	2021	2022
2015 = 100											
Belgien	99,9	99,9	101,2	100,0	104,5	107,5	108,8	114,0	109,7	128,1	127,2
Bulgarien	95,3	95,5	97,4	100,0	102,5	106,7	107,0	107,6	100,9	111,1	125,3
Cypern	110,0	96,0	95,5	100,0	109,0	118,4	127,1	132,6	123,0	131,1	132,6
Danmark	99,6	99,3	99,9	100,0	104,2	106,3	108,4	111,3	105,2	113,6	131,1
Estland	92,0	96,1	100,2	100,3	102,9	107,3	112,5	120,5	117,2	132,1	129,1
Finland	106,1	102,9	101,0	100,0	104,2	107,7	111,3	113,1	109,5	114,0	118,6
Frankrig	100,4	99,6	98,6	100,0	100,5	102,7	103,5	104,1	92,9	98,2	98,1
Grækenland	103,8	100,7	98,9	100,1	102,7	106,9	108,9	108,0	105,9	116,7	119,5
Irland	62,6	60,9	73,7	100,1	103,8	101,2	96,6	102,9	120,1	154,6	181,2
Italien	102,4	99,3	98,6	99,6	101,7	105,5	106,4	105,2	93,6	104,5	104,9
Kroatien	98,0	96,5	97,6	100,0	104,8	106,8	106,0	106,6	103,0	109,5	111,3
Letland	98,0	97,7	96,9	100,0	104,6	113,7	116,1	116,9	114,9	122,4	123,4
Litauen	93,0	95,9	96,0	100,0	102,7	109,7	116,3	119,7	117,4	141,2	154,4
Luxembourg	97,6	94,7	98,9	100,0	99,7	103,4	102,2	99,0	88,4	95,7	94,6
Malta	112,2	106,4	100,2	100,0	92,7	100,8	102,2	103,5	103,3	102,9	106,1
Nederlandene	104,3	104,9	101,8	100,1	101,4	102,7	103,3	102,3	98,5	103,2	105,8
Polen	90,4	92,8	95,8	100,0	103,2	110,3	116,6	121,6	119,1	136,7	151,7
Portugal	95,7	96,5	97,9	100,0	102,3	106,4	106,5	104,0	96,7	99,6	99,9
Rumænien	86,1	92,7	98,5	101,1	104,3	113,2	118,8	114,6	103,7	111,4	109,2
Slovakiet	88,3	89,4	92,5	100,0	103,2	107,2	111,7	112,5	103,2	113,7	109,8
Slovenien	93,5	92,7	94,7	100,0	106,7	114,8	120,7	124,4	118,0	130,0	131,7
Spanien	97,3	95,6	96,8	100,0	101,8	105,0	105,6	106,0	95,8	103,0	106,0
Sverige	103,8	98,9	97,3	100,0	101,6	106,5	109,3	112,0	106,4	113,8	116,0
Tjekkiet	91,1	91,2	95,8	100,2	103,2	110,1	113,5	113,1	105,3	111,8	114,8
Tyskland	97,5	97,6	98,9	99,8	100,6	103,7	104,8	101,3	91,6	95,8	95,4
Ungarn	85,7	86,9	93,2	99,6	100,5	105,7	109,9	115,9	107,8	118,4	125,2
Østrig	96,6	97,0	98,0	100,0	102,2	108,0	113,4	113,4	106,8	118,6	127,8
Euroområdet	97,2	96,4	97,4	100,0	101,6	104,5	105,3	104,6	96,8	105,3	107,5
EU-27¹ (uden Storbritannien)	96,7	96,1	97,3	100,0	101,8	105,1	106,4	106,2	98,7	107,5	110,8
EU-28¹	97,0	96,3	97,5	100,0	101,7	104,9	106,1	105,2
Island ²	94,2	90,4	91,4	100,0	91,0	91,8
Norge	100,9	95,9	99,3	100,0	98,3	100,5	101,7	96,5	100,5	103,8	106,5
Storbritannien	91,5	93,5	95,3	100,0	100,5	100,3	103,7	106,1	107,4	115,3	112,1
OECD ²	96,4	97,2	99,5	100,0	100,2	102,7	105,0	104,5	97,9	104,4	106,8
Brasilien ²	110,1	112,4	109,0	100,0	93,6	95,9	96,9	95,8	91,5	95,1	94,5
Indien ²	91,9	93,3	97,5	100,0	105,2	108,9	114,5	115,3	102,7	115,7	120,9
Japan ²	100,1	99,5	101,2	100,0	100,2	102,8	103,9	101,2	90,9	95,8	96,0
Rusland ²	91,1	92,7	95,0	100,0	101,9	105,7	109,4	113,1	110,8	116,7	116,7
USA ²	96,5	98,5	101,4	100,0	97,8	99,1	102,2	101,5	94,2	98,4	101,7

¹ EU-28 viser sammensætningen af EU, indtil Storbritannien forlod EU i 2020. EU-27 (uden Storbritannien) viser den nuværende sammensætning med 27 lande for alle årene, selv om Storbritannien var medlemmer de pågældende år.

² Tallene for Island, Rusland, Brasilien, Indien, Japan, USA og OECD er fra OECD's database.

Anm. 1: Produktionsindeks for industrien omfatter som hovedregel de virksomheder, der i de enkelte lande ifølge den internationale standarderhvervsgruppering (ISIC) indgår i erhvervshovedgrupperne råstofudvinding, industri og energiforsyning.

Anm. 2: Eurostats indeks er beregnet ud fra kalenderkorrigerede månedsindeks, hvorfor året 2015 ikke i alle tilfælde giver 100.

Kilde: Eurostat Data Explorer samt OECD's database <http://stats.oecd.org>

Effektiv rente af statsobligationer^a. Årsgennemsnit

	2012	2013	2014	2015	2016	2017	2018	2019	2020	2021	2022
<i>Procent pr. år</i>											
Belgien	3,0	2,4	1,7	0,8	0,5	0,8	0,8	0,7	0,9	-0,1	3,7
Bulgarien
Danmark	1,4	1,7	1,3	0,7	0,3	0,5	0,5	0,1	0,3	-0,1	3,4
Estland
Finland	1,9	1,9	1,4	0,7	0,4	0,6	0,7	0,4	0,6	-0,2	3,7
Frankrig	2,5	2,2	1,7	0,8	0,4	0,8	0,8	0,6	0,7	0,0	3,6
Grækenland	22,5	10,1	6,9	9,6	8,5	6,1	4,2	3,9	3,7	0,7	5,5
Nederlandene	1,9	2,0	1,5	0,7	0,3	0,5	0,6	0,3	0,4	-0,4	3,4
Irland	6,0	3,8	2,3	1,1	0,7	0,9	0,9	0,7	0,9	0,0	3,7
Italien	5,5	4,3	2,9	1,7	1,5	2,2	2,6	2,8	3,1	0,7	5,2
Letland	4,6	3,3	2,5	1,0	0,5	0,9	0,9	0,8	1,0	0,0	4,3
Litauen
Luxembourg	1,8	1,8	1,3	0,4	-0,2	0,5	0,6	0,3	0,4	-0,4	3,7
Polen	5,0	4,0	3,5	2,7	3,0	3,4	3,2	2,9	4,2	2,7	7,5
Portugal	10,5	6,3	3,8	2,4	3,1	3,2	1,8	1,5	1,7	0,2	4,1
Rumænien
Slovakiet	4,6	3,2	2,1	0,9	0,9	0,9	0,9	0,8	1,0	0,2	4,4
Slovenien	5,8	5,8	3,3	1,7	1,2	1,0	0,9	0,9	1,4	0,0	4,3
Spanien	5,8	4,6	2,7	1,7	1,4	1,6	1,4	1,3	1,5	0,3	4,2
Storbritannien	1,9	2,4	2,6	1,9	1,3	1,3	1,5	1,3	1,5	0,9	3,4
Sverige	1,6	2,1	1,7	0,7	0,5	0,6	0,7	0,5	0,9	0,2	2,5
Tjekkiet	2,8	2,1	1,6	0,6	0,4	0,8	2,0	1,9	2,3	3,0	5,7
Tyskland	1,5	1,6	1,2	0,5	0,1	0,3	0,4	0,1	0,3	-0,5	3,0
Ungarn	7,9	5,9	4,8	3,4	3,1	3,2	3,1	4,3	6,8	3,8	8,0
Østrig	2,4	2,0	1,5	0,7	0,4	0,6	0,7	0,5	0,6	-0,2	3,7
Island	6,2	5,8	6,4	6,3	5,7	4,9	2,6
Norge	2,1	2,6	2,5	1,6	1,3	1,6	1,9	1,8	2,1	1,7	3,5
Rusland
Schweiz	0,6	0,9	0,7	-0,1	-0,4	-0,1	0,0	-0,3	-0,1	-0,2	1,5
Australien	3,4	3,7	3,7	2,7	2,2	2,6	2,7	2,1	2,1	1,7	3,8
Canada	1,9	2,3	2,2	1,5	1,2	1,9	2,3	1,8	2,4	1,2	5,0
Japan	0,8	0,7	0,6	0,4	-0,1	0,1	0,1	0,0	0,0	0,0	0,2
Mexico	6,1	5,8	6,0	5,8	6,2	6,8	7,3	8,3	8,3	7,3	9,3
New Zealand	3,7	4,1	4,3	3,4	2,7	3,0	2,8	1,9	...	1,8	4,9
Sydkorea	3,4	3,3	3,2	2,3	1,7	2,3	2,5	1,9	1,8	2,0	4,4
Sydafrika	7,9	7,7	8,3	8,2	9,2	8,8	9,1	9,3
USA	1,8	2,4	2,5	2,1	1,8	2,4	2,9	2,6	3,2	1,6	4,3

Nye tal offentliggøres februar 2024

www.statistikbanken.dk/mpk100

Kilde: IMF: International Financial Statistics

Nationalregnskab begreber

Grundlag og afgrænsning

Nationalregnskabet stræber efter at give et helhedsbillede af den samfundsøkonomiske aktivitet. Det viser, hvordan indkomst skabes gennem en produktionsproces, og hvordan den dernæst fordeles og omfordes for til sidst at give anledning til efterspørgsel efter varer og tjenester til forbrug og investering. Da næsten alle aktiviteter har et økonomisk element, må en belysning af samfundsøkonomien nødvendigvis afgrænse de aktiviteter, der skal belyses.

De varer og tjenester, der indgår i nationalregnskabet, afgrænses først og fremmest ved, at de skal være produceret med *markedsfølsom* salg for øje, dvs. et salg, hvor hensigten normalt er at opnå en fortjeneste. Princippet er begrundet med, at varer og tjenester på et marked omsættes til markedspriser, der kan opfattes som en objektiv værdiansættelse.

På enkelte områder fraviges princippet om, at kun markedsfølsom økonomisk aktivitet, der kan observeres, skal medtages. F.eks. indgår værdien af varer produceret i husholdningerne til eget brug, eksempelvis landmænds forbrug af egne produkter. Derimod indgår værdien af tjenesteydelser produceret i hjemmene til eget brug (eksempelvis madlavning og rengøring i hjemmet) ikke i nationalregnskabet bortset fra værdien af en ejerbolig, man bor i. Man fastsætter værdier for de ydelser, som inddrages ud fra markedspriser for samme vare eller tjenestetype eller et nærliggende alternativ.

Nationalregnskabet indeholder desuden en række *andre ikke-markedsfølsomme aktiviteter*. Først og fremmest produktionen af offentlige tjenesteydelser. Værdien opgøres i løbende priser som omkostningerne ved at producere tjenesteydelserne. I faste priser (kædede værdier) opgøres værdien af de kollektive offentlige tjenesteydelser, som fx politi og forsvar, som summen af omkostningerne i faste priser - dvs. efter samme princip som i løbende priser. De individuelle offentlige tjenesteydelser som fx folkeskoleundervisning og operationer på offentlige sygehuse opgøres fra 2007 i faste priser ved hjælp af mængdeindikatorer. Mængdeindikatorer er fx antallet af undervisningstimer i folkeskolen eller antallet af operationer på de offentlige sygehuse.

Foreløbige versioner af nationalregnskabet markeres med *. Disse tal revideres løbende, fordi der med tiden kan inddrages mere primærstatistik. I denne udgave indgår nationalregnskabet version der blev offentliggjort 31. marts 2023.

Geografisk dækker nationalregnskabet selve Danmark, da Færøerne og Grønland behandles som udland.

Nationalregnskabet udarbejdes i overensstemmelse med definitionerne i EU's *Det europæiske nationalregnskabssystem*, 2010 (ENS2010), der er en videreudvikling af FN's *A System of National Accounts 2008* (SNA08). Erhvervs-

grupperingen følger Danmarks Statistiks "Dansk Branchekode 2007" (DB07), der er baseret på EU's branchenomenklatur, NACE Rev.2.

De følgende afsnit rummer en nærmere beskrivelse af nationalregnskabet formelle opbygning samt en række analysemuligheder. Afsnittet *Oversigt* er en summarisk gennemgang af de dele af nationalregnskabet, der i praksis bruges mest.

Værdibegreber

Værdien af den ovenfor nævnte markedsfølsomme og ikke-markedsfølsomme aktivitet er produktionsværdien. Produktionsværdien fratrukket forbrug i produktionen er værditilvæksten. Den kan værdiansættes ved hjælp af tre prisbegreber:

Markedspriser er de priser, som produktionsværdiens varer og tjenester rent faktisk bliver solgt til, altså inklusive indirekte skatter og fratrukket subsidier.

Basispriser får man ved at trække produktskatter, fx moms og punktafgifter, fra markedsprisen og tillægge produktsubsidier. Dette prisbegreb bruges ved opgørelsen af de enkelte erhvervs produktionsværdi og værditilvækst.

Faktorpriser er basispriser fratrukket andre produktions-skatter, fx vægtafgifter og ejendoms-skatter, samt tillagt andre produktionsubsidier.

De økonomiske transaktioner, der omfatter regulære vare- og tjenestestrømme, opgøres både i *årets priser (løbende priser)* og *faste priser (2010-priser, kædede værdier)*. Faste priser bruges til at belyse mængdemæssige udviklinger.

Brutto- og nettobegreber

Betegnelsen netto bruges i to betydninger i nationalregnskabet. En nettostørrelse er enten forskellen mellem to bruttostørrelser, fx bruttoindtægter og bruttoudgifter, altså nettoindtægter, eller en bruttostørrelse minus forbrug af fast realkapital.

Oversigt

Forsyningsbalancen giver et summarisk billede af de vigtigste økonomiske størrelser, der kan udledes fra nationalregnskabet system af *hovedkonti* (jf. nedenfor). Forsyningsbalancen viser værdien af de varer og tjenester, som går til *endelig anvendelse* samt deres fordeling på efterspørgselskomponenter. Dvs. dels den indenlandske endelige anvendelse, som består af husholdningernes, non-profit institutioner rettet mod husholdningers og offentlige forbrugsudgifter og investeringer, dels eksport af varer og tjenester til udlandet. Anvendelsen af varer og tjenester er kun mulig, fordi der har været en tilsvarende *tilgang*, som enten kan stamme fra den værditilvækst, der skabes indenlandsk (*bruttonationalproduktet, BNP*) eller via tilgang fra udlandet (import).

I tabelafsnittet er udviklingen vist i 2010-priser, kædede værdier for at belyse den mængdemæssige, dvs. den reale, vækst i de enkelte størrelser. Den reale vækst er endvidere angivet med stigningsprocenter.

Særlig interessant er den reale vækst i BNP, fordi den i daglig tale forbindes med begrebet *økonomisk vækst*. Et mere velegnet mål for de enkelte erhvervs vækst er dog udviklingen i *bruttoværditilvæksten i basispriser* (herefter blot benævnt *bruttoværditilvæksten*), dvs. udviklingen i bruttonationalproduktet ekskl. produktskatter, netto, fordi den viser den økonomiske vækst uafhængig af produktskatter og -subsidier.

Udviklingen i forsyningsbalancens hovedtal er også illustreret grafisk ved hjælp af indekstal med referenceår 2012 lig 100.

Et lands velstandsudvikling bestemmes i høj grad af udviklingen i *produktiviteten*, dvs. den reale værditilvækst pr. enhed af indsat produktionsfaktor. Det mest enkle mål for produktiviteten er arbejdskraftproduktiviteten, målt ved den reale værditilvækst (*bruttoværditilvæksten*) i 2010-priser, kædede værdier) pr. arbejdstime. Resultatet af regnestykket for et enkelt år er uinteressant, da det afhænger af det referenceår, der bruges ved fastprisberegningen. Derimod er udviklingen i produktivitetens mål interessant, og derfor er væksten i produktiviteten angivet ved den årlige procentvise stigning.

Væksten i produktiviteten er kun anført for en række udvalgte erhvervsgrupper og ikke for økonomien under et. Det skyldes, at bruttoværditilvæksten i faste priser for offentlig forvaltning og service beregnes fra omkostningssiden og dermed hovedsagelig består af lønomkostninger. Udviklingen er derfor bare et andet udtryk for beskæftigelsesudviklingen, som i forhold til udviklingen i antal ansatte ikke siger noget om produktivitetens udviklingen i offentlig forvaltning og service.

En række af nationalregnskabet størrelser værdiansættes både i årets priser og faste priser. Forholdet mellem de to giver de såkaldte *implicitte prisindeks*.

Beregningen af implicitte prisindeks sker for at få et mål for prisudviklingen for en gruppe af varer og tjenester. Fx beregnes det implicitte prisindeks for de varer og tjenester, der indgår i det private forbrug. Ændringer i dette prisindeks er et bredt dækkende udtryk for *inflationen*.

Prisudviklingen for de varer og tjenester, der er resultatet af den samlede samfundsøkonomiske aktivitet, illustreres ved den årlige procentvise stigning i det implicitte prisindeks for BNP (BNP deflatoren) eller bruttoværditilvæksten.

Den *funktionelle indkomstfordeling* viser fordelingen af den samlede værditilvækst (i faktorpriser, BFI) på produktionsfaktorer. *Lønkvoten* angiver den andel af BFI, der tilfalder lønmodtagerne som lønudbetaling (inkl. en række indirekte personaleomkostninger som arbejdsgiverbidrag mv.). Resten af BFI tilfalder de øvrige produktionsfaktorer til dækning af *forbrug af fast realkapital* og som nettooverskud af produktion og blandet indkomst

Udviklingen i den funktionelle indkomstfordeling for økonomien under et påvirkes både af forskydninger i fordelingen inden for de enkelte erhverv og forskydninger i erhvervenes indbyrdes

betydning i forhold til den samlede bruttofaktoringindkomst.

Hovedkonti

Nedenfor gennemgås kontosystemets logiske opbygning, og der ses for forståelsens skyld bort fra forskellen mellem brutto- og nettobegreber samt forskelle i værdibegreber.

Konto for varer og tjenester viser værdien af den samlede tilgang af varer og tjenester, dvs. produktionsværdi og import. Tilgangen modsvarer pr. definition af den samlede anvendelse, som opdeles i hovedgrupperne forbrug i produktionen, forbrugsudgift, faste bruttoinvesteringer, lagerforøgelse samt eksport.

Produktionskontoen viser nationalproduktet dvs. den værditilvækst, som er skabt ved hjælp af indenlandske produktionsfaktorer. Nationalproduktet fås ved at trække forbrug i produktionen fra produktionsværdien.

Konto for indkomstdannelse viser, hvordan den værditilvækst, som skabes i Danmark, bruges til at betale produktionsskatter, netto, aflønne ansatte eller tilfalder residente produktionsenheder i form af bruttooverskud af produktionen og blandet indkomst.

Til forskel fra konto for indkomstdannelse betragtes i *konto for allokering af primær indkomst* de residente enheder i deres egenskab af modtagere i modsætning til producenter af indkomst. Således vises bruttooverskud af produktionen og blandet indkomst, der tilfalder danske produktionsenheder, den aflønning som danske lønmodtagere modtager (hvad enten den kommer fra ind- eller udland) og de produktionsskatter, netto, som tilfalder det offentlige. Ikke alle opkrævede produktionsskatter, netto, tilfalder det offentlige, da en del tilfalder EU-institutioner. Ved at tilføje formueindkomst fra udlandet, netto, som mest består af renter og udbytter, får man *bruttonationalindkomsten, BNI*.

I *konto for fordeling af sekundær indkomst* tillægges man indkomst- og formueskatter samt andre løbende overførsler (herunder ulandshjælp) fra udlandet, netto. Resultatet er den disponible bruttonationalindkomst.

Konto for anvendelse af disponibel indkomst viser, hvordan den disponible nationalindkomst bliver brugt til forbrug og opsparing. Forskellen mellem forbrug og opsparing er forbrugstidspunktet, da den anvendelse, som sker i samme periode som indkomstkabelsen, er forbrug.

Kapitalkontoen viser, hvordan opsparingen bruges til investeringer, investeringstilskud til udlandet eller til fordrings erhvervelse, netto. Sidstnævnte er kontoens saldo, der ofte kaldes 'den finansielle opsparing'. Negativ fordrings erhvervelse, netto, er udtryk for, at den disponible nationalindkomst har været for lille til at dække periodens forbrug og investeringsaktivitet. Da enhver økonomisk transaktion altid er finansieret, indebærer en negativ fordrings erhvervelse, netto, udenlandsk finansiering, dvs. låntagning i udlandet.

Konto for udlandet afrunder nationalregnskabets kontosystem, da alle transaktioner på de øvrige konti, der er relateret til udlandet, modposteres på denne konto. Saldoen er identisk med saldoen på kapitalkontoen. Den svarer til saldoen på *betalingsbalancens løbende poster*, plus kapitaloverførsler fra udlandet, netto.

Institutionelle sektorer

Den detaljerede opdeling af økonomien i nationalregnskabets tjener til at vise den funktionelle og den institutionelle fordeling.

Den *funktionelle* opdeling giver en økonomisk teknisk beskrivelse af økonomien. Den viser, hvilke økonomiske enheder der producerer bestemte varer og tjenesteydelser og på hvilken måde. De økonomiske enheder, dvs. primært *arbejdsstederne*, er henført til *erhvervsgrupper*. En række hovedstørrelser fra den funktionelle opdeling gennemgås i afsnittet *Erhvervstabeller*.

Den *institutionelle* opdeling sigter på at belyse den økonomiske adfærd. Derfor er de beslutningsdygtige enheder, typisk *firmaer*, udgangspunktet for placeringen i *sektorer*.

I det danske nationalregnskab er økonomien delt op i fem hovedsektorer: *selskabssektoren, sektoren for offentlig forvaltning og service, husholdningssektoren, nonprofit-institutioner rettet mod husholdninger og udland*. Selskabssektoren er yderligere opdelt i undersektorer, men tabellerne viser kun hovedsektorerne.

For alle økonomiens indenlandske sektorer opstilles konti, som viser sektorens produktion og transaktioner med de øvrige indenlandske sektorer og udlandet, jf. principperne beskrevet i afsnittet om *hovedkonti*. Dog udelades konto for varer og tjenester samt konto for udlandet. En institutionel opsplitning af økonomien medfører, at der på de enkelte konti optræder en række særlige begreber, som ikke findes på hovedkontiene for hele økonomien under ét. Det skyldes, at indbyrdes transaktioner mellem sektorerne ophæver hinanden ved den summation, der sker, når kontiene *konsolideres*. Det drejer sig primært om de omfordelende transaktioner på konti for indkomstfordeling.

Finansielle konti

De finansielle konti viser bl.a., hvordan økonomiens sektorer placerer eller finansierer den finansielle nettoopsparing gennem *finansielle instrumenter*. Hvis en sektor et år oplever en positiv fordrings erhvervelse, netto, har sektoren et placeringsbehov, som vil afspejle sig i eksempelvis køb af aktier og obligationer, større udlån/indskud eller nedbringelse af gæld. Disse transaktioner i finansielle instrumenter opgøres i den *finansielle (transaktions-)konto*, som er den sidste i rækken af nationalregnskabskonti til belysning af transaktioner mellem forskellige *institutionelle enheder*. Fordrings erhvervelsen, netto binder på denne måde de finansielle konti sammen med det øvrige nationalregnskab.

Finansielle konti består af beholdnings- og strømkonti for økonomiens sektorer, hvor de enkelte

sektors aktiver/passiver og bevægelser i disse registreres fordelt på en række finansielle instrumenter. Den enkelte sektors *finansielle (transaktions-)konto*, der viser køb og salg af finansielle instrumenter, beskriver en væsentlig del af overgangen fra *primostatus-konto* til *ultimostatuskonto*. Da de finansielle instrumenter værdiansættes til *markedspris*, udgør omvurderinger en betydelig del af overgangen fra primostatus til ultimostatus. De belyses i *omvurderingskontoen*. Resten af overgangen forklares i *konto for andre mængdemæssige ændringer*, som bl.a. viser tab på debitorer og flytninger af enheder mellem sektorer. I de viste tabeller er omvurderinger og andre mængdemæssige ændringer samlet i *konto for andre ændringer i status*. De finansielle konti, der beregnes både konsolideret og ukonsolideret, opgøres i markedsværdier.

De enkelte finansielle konti er på såvel aktiv- som passivside opstillet med udgangspunkt i en række *finansielle instrumenter*. Det ligger i disses natur, at hvis instrumentet optræder som aktiv for én enhed, vil det samtidig være passiv for en anden enhed. Dette gælder dog ikke Monetært guld, der kun eksisterer som aktiv. Ser man eksempelvis på husholdningernes indlån i bankerne, optræder indlånet på husholdningernes aktivside og modsvarer på bankernes passivside. For hver enkelt konto og instrument betyder dette sektor/modsektor-forhold, at summen af alle sektors (inklusive udlandet) aktivside definatorisk er lig summen af passivside. Samtidig gælder det, at summen af alle sektors nettofordringserhvervelse er lig nul.

De *finansielle instrumenter* udgøres af:

Monetært guld og særlige trækingsrettigheder udgøres af Danmarks Nationalbanks guldbeholdning og SDR tildelt medlemslande af Den Internationale Valutafond (IMF). Se ordforklaring til Nationalbankens balance: Guldbeholdning og Den Internationale Valutafond (IMF)

Sedler og mønt samt indskud udgøres af sedler og mønter udstedt af centralbanker, indskud der umiddelbart kan konverteres til kontanter eller overdrages ved check, overførsel eller lignende samt andre indskud.

Gældsværdipapirer repræsenterer papirer, som normalt er omsættelige og handles på sekundære markeder eller kan føres i modregning i markedet, og som ikke giver ejeren nogen form for ejendomsrettigheder over for den institutionelle enhed, der har udstedt dem. Papirerne omfatter vekslers, obligationer, statsgældsbeviser, indskudsbeviser og lignende finansielle instrumenter, der normalt handles på de finansielle markeder.

Lån består af de finansielle aktiver, som en kreditor direkte eller gennem en mægler låner en debitor, evt. på basis af et uomstøtteligt dokument.

Ejerandele og andele i investeringsforeninger repræsenterer en ejendomsret til selskaber. Den type finansielle aktiver giver normalt indehaveren ret til en andel i udbyttet i selskaberne og i disses nettoaktiver i tilfælde af likvidation. Ejerandele og

andele i investeringsforeninger består af noterede og unoterede aktier, andre ejerandelsbeviser samt andele i investeringsforeninger.

Forsikring- og pensionsordninger samt ordninger med standardiserede garantier består af husholdningernes pensionsrettigheder i livsforsikrings- og pensionsreserver, som omfatter de tekniske hensættelser, som forsikringsselskaber og pensionskasser foretager med henblik på at udbetale ydelser. Derudover indeholder instrumentet pensionskassers krav på pensionsmanagere samt rettigheder til ydelser undtagen pensionsydelser. Instrumentet omfatter også præmie- og erstatningsreserver. Præmiereserver består af den del af forsikringsselskabers opkrævede præmier, der henføres til den efterfølgende regnskabsperiode. Erstatningsreserver udgør forsikringsselskabernes skøn over de samlede omkostninger til skadeserstatninger vedr. skader indtruffet indtil slutningen af regnskabsperioden, uanset om de er anmeldt eller ej, minus det beløb, der allerede er udbetalt vedr. disse forsikringskader. Endelig indgår også standardiserede garantier i instrumentet. Standardiserede garantier er garantier, som normalt dækker små beløb, er ensartede og udstedt i store antal. Beløbet, der indgår, er estimeret for det tab udsteder vil lide som følge af garantiudstedelsen. Finansielle derivater og medarbejderoptioner består af finansielle derivater der er knyttet til et bestemt finansielt instrument eller en bestemt indikator eller råvarer.

Andre forfaldne ikke-betalte mellemværender udgør finansielle fordringer, der opstår som modstykke til finansielle eller ikke-finansielle transaktioner, hvor der er en tidsforskel mellem transaktionen og den modsvarende betaling. Handelskreditter og forudbetalinger er eksempler på andre forfaldne ikke-betalte mellemværender.

Erhvervstabeller

Erhvervstabellerne giver en *funktionel* beskrivelse af økonomien fordelt på 19a2 erhvervsgrupperingen. For hver erhvervsgruppe præsenteres følgende hovedstørrelser:

Produktionsværdien er værdien af erhvervenes samlede markeds-mæssige og ikke-markeds-mæssige økonomiske aktivitet.

Bruttoværditilvæksten, BVT, i årets priser beregnes som produktionsværdien minus forbrug i produktionen. Ved at trække andre produktions-skatte, netto fra, får man den indkomst, der tilfalder produktionsfaktorerne som aflønning for den værditilvækst, erhvervet selv har skabt via produktionsprocessen.

Bruttoværditilvæksten i 2010-priser, kædede værdier udtrykker den værditilvækst, brancherne har skabt, når man ser bort fra prisstigninger. Udviklingen i tallene tolkes som den mængdemæssige vækst - et mål for *økonomisk vækst*.

Aflønning af ansatte omfatter enhver form for udbetalt løn, lønmodtageres og arbejdsgiveres bidrag til sociale ordninger samt værdien af naturale ydelser ("frysegoder"), der udbetales i Danmark uanset modtagerens nationalitet.

Bruttooverskud af produktionen og blandet indkomst beregnes ved at trække aflønning af ansatte og andre produktions-skatte, netto fra bruttoværditilvæksten. Det er den indkomst, der er til aflønning af selvstændiges arbejde, aflønning af den faste realkapital samt forbrug af fast realkapital. I erhvervet offentlig forvaltning og service er bruttooverskuddet af produktionen lig med forbruget af fast realkapital og nettooverskuddet af produktionen derfor lig nul, da produktionsværdien pr. konvention måles fra omkostningssiden.

Præsterede arbejdstimer beregnes som det samlede antal timer, der rent faktisk udføres af alle beskæftigede (såvel lønmodtagere som selvstændige) i løbet af regnskabsperioden. Det betyder altså indsatsen af arbejdskraft til at frembringe produktionen. Opgørelse af arbejdskraftforbruget målt i præsterede arbejdstimer er et bedre mål for indsatsen af arbejdskraft i produktionen end beskæftigelsen.

Antal beskæftigede beregnes som antal beskæftigede vejret med længden af beskæftigelsesperioden. Det er altså et gennemsnitsmål, der ikke tager hensyn til, at nogle er deltidsbeskæftigede, og andre har merarbejde.

Lønmodtagere beregnes efter samme principper som den samlede beskæftigelse. Forskellen mellem antal beskæftigede i alt og lønmodtagerne er de selvstændige og de medhjælpende ægtefæller.

Input-output tabel

En input-output tabel giver en detaljeret beskrivelse af samfundets produktionsstruktur og brug af varer og tjenester. Tabellen kan altså opfattes som en yderligere specifikation af nationalregnskabets tre hovedkonti for henholdsvis varer og tjenester, produktion og indkomstdannelse. Input-output tabeller kan omdannes til input-output modeller, hvormed man kan beregne, hvordan en ændring i efterspørgslen vil påvirke produktion, import, beskæftigelse, CO₂-emissioner mv. i alle de brancher, som direkte og indirekte påvirkes. En række af disse såkaldte multiplikatoreffekter offentliggøres som med de bagvedliggende input-output tabeller i Statistikbanken.

Forbrugsudgift

Husholdningernes forbrugsudgifter består næsten udelukkende af udgifter til at købe varer og tjenesteydelser til direkte forbrug. Husholdningernes forbrugsudgifter opdeles i følgende kategorier:

Husholdningers forbrug på dansk område, der dels er vist opdelt i elleve forbrugsgrupper (fødevarer, beklædning osv.), dels er vist med en opdeling efter varighed.

Turistindtægter, dvs. udenlandske turisternes forbrug i Danmark.

Turistudgifter, dvs. danske turisternes forbrug i udlandet. Summen af husholdningers forbrug på dansk område og deres forbrug i udlandet (turistudgifterne) fratrukket turistindtægterne er husholdningernes forbrug i alt.

Forbrugsudgifter i NPISH, fx kulturelle foreninger og andre foreninger, som leverer ydelser til husholdningerne.

De offentlige forbrugsudgifter opdeles i *individuelle* og *kollektive forbrugsudgifter*. Det offentlige udgifter til individuelt forbrug er udgifter til ydelser, der forbruges af enkeltpersoner, fx en lang række ydelser inden for undervisnings- og sundhedsområdet. Kollektive forbrugsudgifter er udgifter til ydelser, der forbruges kollektivt, eksempelvis forsvar og retsvæsen.

Faktisk individuelt forbrug er summen af husholdningernes forbrugsudgifter, NPISH forbrugsudgifter og de offentlige individuelle forbrugsudgifter. Dette beløb viser de samlede udgifter til individuelt forbrug og er upåvirket af eventuelle ændringer i fordelingen af betalingen mellem husholdningerne og det offentlige.

Investeringer

Investeringerne omfatter både faste investeringer og lagerforøgelse.

Faste investeringer er udgifter til varige goder. Varige goder er goder, der erhverves for at blive brugt i produktionsprocessen i mere end et år, fx udgifter til forskning og udvikling samt udgifter til anskaffelse af maskiner og inventar og til opførelse af bygninger. De faste investeringer opgøres både brutto og netto. Forskellen er forbrug af fast realkapital.

Lagerforøgelse er værdien af den mængdemæssige stigning i erhvervenes varebeholdninger, fx forøgelsen af rå- og færdigvarelagre i industrien og i engros- og detailhandel.

Fast realkapital

Fast realkapital opgøres både brutto og netto. Forskellen består i, om man tager hensyn til slid og faldende restlevetid, fordi kapitalgoderne indgår i en produktionsproces. Ved bruttobeholdningen af fast realkapital forstås værdien af alle kapitalgoder opgjort i genanskaffelsespriser for nye kapitalgoder. I faste priser er nettobeholdningen lig bruttobeholdningen minus det akkumulerede forbrug af fast realkapital og afspejler derved, at markedsprisen falder med dalende restlevetid.

Forbrug af fast realkapital i årets priser er et mål for den faste realkapitals fysiske og tekniske værdiforringelse på grund af slid samt teknisk og økonomisk forældelse, da den faste realkapital opgøres i genanskaffelsespriser. Forbrug af fast realkapital adskiller sig fra begrebet afskrivninger i virksomhedsregnskaber. Afskrivninger i virksomhedsregnskaber kan desuden indeholde et element af omvurdering som følge af prisændringer.

Offentlig økonomi begreber

Offentlig forvaltning og service

Offentlig forvaltning og service producerer ikke-markedsmæssige tjenester. Disse tjenester finansieres helt eller delvist via skatter. Tjenesterne stilles således helt eller delvist gratis til rådighed for husholdninger og virksomheder. Endvidere omfordeler offentlig forvaltning og service indkomst og formue. Offentlig forvaltning og service består fx af politi, forsvar og sygehusvæsen. Hovedparten af de myndigheder og institutioner, der producerer offentlige tjenester, findes i statsregnskabet samt i regional- og kommunalregnskaberne (budgetary units). En del offentlige institutioner har selvstændige regnskaber (extra budgetary units), fx folkekirken, arbejdsløsheds-kasser og universiteter. Nogle af disse institutioner er juridisk private. Kriteriet for at de indgår i offentlig forvaltning og service er, at de overvejende er kontrolleret af det offentlige.

Offentlige selskabslignende virksomheder

Offentlige selskabslignende virksomheder er offentlige institutioner, som drives på markedsvilkår. Selskabernes regnskaber er en del af stats- og kommuneregnskaberne, men kan udskilles derfra. Det offentlige kontrollerer virksomhederne 100 pct. Dette betyder, at offentlig forvaltning og service dækker selskabernes driftsunderskud (underskudsvirksomheder) eller modtager selskabernes driftsoverskud (overskudsvirksomheder). Dette gælder fx kommunale forsyningsvirksomheder og renovation samt Skov- og Naturstyrelsen og Finanstilsynet. Følgende forudsætninger gælder for en offentlig selskabslignende virksomhed:

- Regnskaberne er integreret i stats- eller kommuneregnskaberne
- Produktionen er markedsbestemt og sælges til økonomisk signifikant pris, dvs. salgsindtægterne udgør mere end 50 pct. af omkostningerne
- Selskabet er erhvervmæssigt drevet

Offentlige selskaber

Offentlige selskaber er offentlige institutioner, som drives på markedsvilkår. Offentlige selskaber er privatretligt organiseret og ejes eller kontrolleres af offentlige myndigheder. Kontrol kan fx være, at det offentlige kan udpege bestyrelsesmedlemmer og formand. Eksempler er Ørsted og DSB. Følgende forudsætninger gælder for et offentligt selskab:

- Det offentlige har kontrol med virksomheden og/eller
- Det offentlige ejer mere end 50 pct. af virksomheden

Den offentlige sektor

Den offentlige sektor består af offentlig forvaltning og service samt offentlige selskabslignende virksomheder og offentlige selskaber (selskabssektoren).

Realøkonomisk fordeling

Den realøkonomiske fordeling viser de offentlige udgifter og indtægter opgjort på aktiviteter efter, hvordan allokeringen af ressourcer i økonomien påvirkes. Reale aktiviteter omfatter udgifter til forbrugs- og investeringsaktivitet, hvor det offentlige umiddelbart lægger beslag på ressourcer (varer, tjenester og arbejdskraft). Transfereringer er udgifter, der ikke er knyttet til produktion (fx folkepension), men som omfordeler formuer og indkomster mellem økonomiens forskellige sektorer.

Den realøkonomiske fordeling er opgjort efter internationale retningslinjer og er derfor velegnet til sammenligning af offentlig forvaltning og service på tværs af lande og over tid.

Udgiftsposter

Driftsudgifter

Aflønning af ansatte omfatter dels den direkte bruttoløn, dvs. udbetalt løn plus tilbageholdt skat mv. Dels omfatter det medlems- og arbejdsgiverbidrag til sociale ordninger, herunder et beregnet (imputeret) pensionsbidrag svarende til værdien af den pensionsret, som tjenestemænd mfl. har optjent.

Forbrug i produktionen defineres som køb af varer og tjenester til løbende forbrug, herunder udgifter til leje af lokaler og bygninger mv., forsikringspræmier samt indirekte skatter og afgifter betalt af det offentlige selv.

Andre produktionsskatter omfatter skatter, der betales i forbindelse med produktion, men uafhængigt af dennes størrelse og værdi.

Sociale ydelser i naturalier er betegnelsen for fx sygesikringsydelser og hjælpemidler. Det er ydelser, som offentlig forvaltning og service køber på markedet og fordeles til husholdningerne.

Renteudgifter mv. omfatter såvel egentlige, pålydende eller nominelle renter som fordelte emissionskurstab og udgifter til leje af jord og rettigheder. Emissionskurstab opstår, når der udstedes obligationer til en kurs, der er forskellig fra markedskursen. Kurstabet fordeles ud over lånets løbetid. De fordelte emissionskurstab modsvarer af fordelte kursgevinster, der tilfalder ejerne af obligationsbeholdningerne.

Subsidier er defineret som løbende ensidige overførsler til offentlige eller private virksomheder. Subsidierna opdeles i produktsubsidier og andre produktionssubsidier. Produktsubsidier betales pr. enhed af de producerede varer og tjenester. Det gælder fx de fleste af EU's landbrugstilskud. Endvidere bliver dækningen af driftsunderskuddet i offentlige kvasi-selskaber (fx DSB) defineret som produktsubsidier. Andre produktionssubsidier gives, når produktionen begynder. Det gælder fx

støtten til almennyttigt boligbyggeri. Subsidier under EU-ordning indgår ikke i opgørelsen af udgifterne i offentlig forvaltning.

Andre løbende overførsler består primært af overførsler til private. Overførslerne opdeles i sociale overførsler som folke- og førtidspension, tjenestemandspension, arbejdsløshedsdagpenge og efterløn, bistandsydelse, syge- og barseldagpenge, børnetilskud mv. samt boligsikring og boligydelse. Hertil kommer andre indkomstoverførsler som fx uddannelsesstøtte. Endelig er der indkomstoverførsler til private institutioner, Færøerne og Grønland, EU og udlandet i øvrigt.

Kapitaludgifter

Kapitalakkumulation omfatter reale kapitalaktiviteter for offentlig forvaltning og service på samme måde, som det offentlige forbrug omfattede de reale driftsaktiviteter.

Investeringer i bygninger og anlæg m.m., netto er udgifter til opførelse af nye bygninger og anlæg samt til køb af bygninger, transportmidler og maskiner mv. Desuden indgår køb af eksisterende bygninger og anlæg.

Investeringer i forskning og udvikling m.m. er udgifter til egenproduktion af investeringer i forskning og udvikling samt egenproduktion af software.

Lagerændringer udgør tilgang og afgang fra lagre, netto.

Køb af jord og rettigheder, netto omfatter for det første ejendoms erhvervelser, hvor jorden er det afgørende, minus salg. Desuden indgår udgifter til varig erhvervelse af forskellige rettigheder.

Kapitaloverførsler påvirker enten givers eller modtagers formue. Af eksempler kan nævnes anlægs- og investeringstilskud, visse erstatninger samt nedskrivninger af lån og lignende ydelser, oftest af engangskaraktér.

Det skal nævnes, at kapitaltilførsel til offentlige kvasi-selskaber til at dække investeringer betragtes som ansvarlig indskudskapital, dvs. erhvervelse af ejerandelsbeviser og dermed en finansiell transaktion.

Indtægtsposter

Salg af varer og tjenester omfatter salg af produktion. For at blive betragtet som salg af varer og tjenester skal der være en direkte modydelse og en vis frivillighed fra købers side.

Andre produktionssubsidier omfatter subsidier, der modtages i forbindelse med produktion, men uafhængigt af dennes størrelse og værdi.

Udtræk af indkomst fra offentlige kvasi-selskaber består af driftsoverskuddet af offentlige kvasi-selskaber som fx kommunale havne. Desuden indgår statens andel af Nationalbankens overskud.

Renter samt udbytter omfatter ud over de egentlige nominelle renter, dividender o.l. kursgevinster minus eventuelle tab.

Jordrente mv. omfatter primært forpagtningsafgifter, koncessionsafgifter o.l.

Skatter og afgifter defineres som obligatoriske ydelser, der betales til offentlig forvaltning og service uden nogen direkte modydelse. I den generelle statistik fordeles skatter og afgifter bl.a. på skattetyper og nationalregnskabsgrupper. Indplaceringen af skatter og afgifter i de forskellige dele af nationalregnskabet er et forsøg på at afspejle, hvordan de enkelte skatter og afgifter påvirker samfundsøkonomien. Skatterne og afgifterne opdeles i produktions- og importskatter og løbende indkomst- og formueskatter samt kapitalskatter og obligatoriske bidrag til sociale ordninger. Ved grupperingen af skatter og afgifter efter art er der kun taget hensyn til deres udskrivningsgrundlag.

Produktions- og importskatter er afgifter, der pålægges produktionen og importen af varer og tjenester eller anvendelsen af produktionsfaktorer. Denne type skatter og afgifter er uafhængige af virksomhedens driftsresultat. Eksempler på produktions- og importskatter er moms, told og forbrugsafgifter, afgifter på specielle varer som cigaretter, sukker, spiritus osv. Derudover indgår ejendomsskatter og vægtafgift på motorkøretøjer, som bruges i produktionen. Endvidere indgår arbejdsgivernes bidrag til forskellige arbejdsmarkedsordninger.

Løbende indkomst- og formueskatter omfatter alle de obligatoriske betalinger, som det offentlige regelmæssigt pålægger indkomster og formuer i den private sektor. Løbende indkomst- og formueskatter omfatter bl.a.:

Personlig indkomstskat (af arbejdsindkomst, formuebesiddelse, virksomhedsdrift, pensioner osv.) Endvidere indgår bøder o.l., uanset om de er betalt af husholdninger eller virksomheder.

Obligatoriske bidrag til sociale ordninger optræder separat, fordi de i princippet er øremærket til sociale sikringsformål. Bidragene skal desuden være obligatoriske, hvilket vil sige, at arbejdsgiverne eller lønmodtagerne ved lov eller andet offentligt påbud er forpligtet til at betale. Ordningen skal samtidig være offentlig, hvilket vil sige, at den ikke må blive administreret i privat regi.

Frivillige bidrag til sociale ordninger er bidrag, der giver yderen ret til offentlige sikringsydelser. Frivilligheden betyder, at bidragene falder uden for skatte- og afgiftsområdet. De frivillige ordninger omfatter bidrag til frivillig syge-, dagpengesikring og frivilligt bidrag til ATP, hovedsageligt fra selvstændigt erhvervsdrivende, der frivilligt har tilsluttet sig ordningen.

Imputerede bidrag til sociale ordninger er beregnede bidrag fra tjenestemænd mfl. Bidragene svarer til værdien af optjent pensionsret beregnet ud fra deres løn. Bidraget beregnes i praksis som den udbetalte pension fra tjenestemandspensionsordningen.

Andre løbende overførsler kommer fra andre indenlandske sektorer, EU og udland i øvrigt.

Kapitalskatter omfatter skatter, der opkræves uregelmæssigt på baggrund af aktiver eller nettoformue fx arveafgift.

Andre kapitaloverførsler består af alle øvrige transaktioner, som bevirker en opsparings- eller formueomfordeling.

Overskudsbegreber

Formålet med overskudsbegreberne er at få indikatorer for de offentlige finansiers virkning på indkomst og likviditet og indikatorer for det offentlige finansielle stilling ift. omverdenen.

Driftsoverskud består af driftsindtægter i alt minus driftsudgifter i alt, hvilket svarer til det offentlige bruttoopsparing.

Bruttoopsparing beregnes som driftsoverskud, jf. ovenfor. Bruttoopsparingen viser det offentlige formueforøgelse, men afskrivninger på produktionsapparatet er ikke trukket fra. En negativ opsparing svarer til et forbrug af formue.

Drifts- og kapitaloverskud er drifts- og kapitalindtægter i alt minus drifts- og kapitaludgifter i alt. Saldoen benævnes også nettofordringserhvervelsen (se denne), da et overskud eller underskud betyder, at offentlig forvaltning og service øger hhv. mindsker sine finansielle tilgodehavender hos andre sektorer. Drifts- og kapitaloverskuddet er det mål, man typisk bruger i internationale sammenligninger af offentlig forvaltning og service og i analyser af den økonomiske politik.

Fordringserhvervelser, netto viser ændringer i det offentlige finansielle stilling over for omverdenen. En negativ fordringserhvervelse svarer til den offentlige gældsætning (eksklusive kurstab).

De ovennævnte overskudsbegreber henviser til den realøkonomiske opstilling af de offentlige udgifter og indtægter. Derudover bruges nedenstående overskudsbegreber i forbindelse med statens finanser (finanslov og statsregnskab) især til at vurdere likviditetspåvirkningerne i samfundet.

Drifts-, anlægs- og udlånsoverskud. Ved at trække udlån til private fra drifts- og kapitaloverskuddet og korrigerer for forskelle i opgørelsesmetoden for specielle indtægter (hovedsagelig skatter) får man statens drifts-, anlægs- og udlånsoverskud (DAU-overskuddet).

Statens kasseoverskud er opgjort som statens samlede indbetalinger fratrukket dens samlede udbetalinger. Saldoen har interesse i pengepolitisk og likviditetsmæssig sammenhæng.

Statens nettokasseoverskud opgøres som statens samlede indbetalinger fratrukket de samlede udbetalinger, dog undtaget afdrag og indløsning af statsgæld. Saldoen har interesse i pengepolitisk og likviditetsmæssig sammenhæng. Det beregnes ved at trække statens udgifter til obligationskøb (Den Sociale Pensionsfond) fra DAU-overskuddet og lægge udgifter til afdrag på emissionskurstab til.

Statens bruttokasseoverskud fås ved yderligere at trække afdrag på statsgælden samt indløsning af statsgældsbeviser fra. Et underskud udtrykker et finansieringsbehov.

Finansieringen kan ske ved at tage indenlandske lån, udenlandske lån eller trække på statens løbende konto i Nationalbanken. Kun salg af statspapirer modvirker likviditetsvirkningen af et underskud.

Statens gæld viser, hvor meget staten skylder på et givet tidspunkt. Statens nettolånebehov er det samme som statens **nettofinansieringsbehov**. Det viser, hvor mange penge staten i alt skal låne i en periode, hvis den ikke ønsker at bruge af tidligere opsparede midler. Når man opgør ændringer i statens gæld, skal der iht. nettofinansieringsbehovet korrigeres for emissionskurstab, valutakursregulering og statens nettostilling over for Nationalbanken.

Det offentlige forbrugsudgifter

Det offentlige forbrugsudgifter består af de varer og tjenesteydelser, som den offentlige sektor stiller gratis til rådighed for borgerne. Forbrugsudgifterne svarer til summen af den offentlige produktion og sociale ydelser i naturalier fratrukket salg af varer og tjenester, herunder brugerbetaling. Det offentlige forbrugsudgifter opgøres som:

Aflønning af ansatte

+ Forbrug af fast realkapital

+ Forbrug i produktionen

+ Andre produktionsskatter

- Andre produktionssubsidier

= Produktion

+ Sociale ydelser i naturalier

+ Salg af varer og tjenester

+ Egenproduktion overført til investering

= Forbrugsudgifter i alt

Opgørelsen af det offentlige forbrugsudgifter følger definitionerne i den realøkonomiske fordeling, dog med følgende tillæg:

Forbrug af fast realkapital benævnes også afskrivninger og er et beregnet udtryk for slid og teknisk forældelse af produktionsapparatet (herunder veje, broer mv.) i offentlig forvaltning og service.

Funktionel fordeling

Funktionel fordeling belyser formålet med de offentlige udgifter og kaldes også formålsfordelingen.

Den funktionelle fordeling giver et overblik over, hvad de offentlige udgiftskroner bruges til og dermed de overordnede udgiftsmæssige prioriteringer inden for offentlig forvaltning og service. Opgørelsen af den funktionelle fordeling bygger på internationale retningslinjer, og tallene er sammenlignelige mellem lande. Ved landesammenligninger skal der dog tages højde for forskelle i landenes institutionelle strukturer.

I statistikken for offentlig forvaltning og service opdeles de offentlige udgifter på ti hovedformål: generelle offentlige tjenester, forsvar, offentlig orden og sikkerhed, økonomiske anliggender, miljøbeskyttelse, boliger og offentlige faciliteter,

sundhedsvæsen, fritid, kultur og religion, undervisning og endelig social beskyttelse.

Ord og begreber med tilknytning til *Nationalregnskab* og *Offentlig økonomi* er forklaret under afsnittet "Begreber".

Afkastningsgrad: beregnes som resultat af ordinær drift plus finansielle indtægter, udtrykt i procent af gennemsnitlig aktivmasse.

Aflønning af ansatte: omfatter enhver form for udbetalte lønninger, det vil sige akkord- og overtidsbetaling, tantier, lønmodtageres og arbejdsgiveres bidrag til pensionsordninger og andre sociale ordninger samt værdien af naturalydelser. Der medregnes alle lønninger, som udbetales i Danmark uanset modtagerens nationalitet. Hvis lønninger fra udlandet tillægges, og lønninger til udlandet fratrækkes, fås de lønninger, der er modtaget af lønmodtagere bosat i Danmark (danske residerter).

Aktieindeks: udtryk for kursgennemsnit på et givet antal børsnoterede aktier. Gennemsnittet kan udregnes på flere måder — de mest anvendte metoder er hhv. det simple (dvs. uvægtede) og det vægtede gennemsnit, hvor vægtene afspejler den udstedte aktiekapital eller aktiekapitalens kursværdi på et givet tidspunkt. Aktieindeks benyttes bl.a. til at vurdere den generelle udvikling på et aktiemarked.

Aktieselskab (A/S): juridisk enhed, hvor kapitalindskyderne (aktieejerne) kun er forpligtet med deres indskud.

Aktiver: kapitalanvendelsen i et regnskab, dvs. værdi af ejendomme, driftsmidler og fordringer.

AKU-ledige: Arbejdsløse opgjort ud fra arbejdskraftundersøgelsen (AKU). AKU er en interviewbaseret undersøgelse, som gennemføres ensartet i alle EU-lande og derfor giver det bedste grundlag for internationale sammenligninger af arbejdsløsheden. Ledige defineres her som personer helt uden arbejde i en bestemt reference-uge, som kan tiltræde et job inden for de næste to uger og som har været aktivt job-søgende inden for de seneste fire uger. Den omfatter fx også studerende, der søger et studiejob. AKU-ledigheden er en af Danmarks Statistiks to typer af arbejdsløshedsopgørelser, se også *registrerede ledige*.

Almen uddannelse: omfatter grundskoleuddannelser og almen gymnasiale uddannelser.

Almen gymnasial uddannelse: De almen gymnasiale uddannelser er studiekompetencegivende og dækker studentereksamen, hf-eksamen og studenterkursus samt adgangskurser til videregående uddannelser.

Alm. fri handel i forbindelse med ejendomssalg: om sætning af ejendomme, bortset fra familiesalg og tvangsauktion.

Ambulant forløb: omfatter de besøg, der er aflagt i et bestemt ambulatorium af en given person, fra og med første besøg til og med sidste besøg.

Andelsforening: eller andelselskab er en sammenslutning med det formål at skaffe medlemmerne varer eller andre fornødenheder eller at forarbejde og afsætte medlemmernes produkter.

Anpartsselskab (ApS): er juridisk enhed, hvor alle kapitalindskyderne (anpartsejerne) kun er forpligtet med deres indskud. Udstedes der skriftligt bevis (anpart) på indskuddet, skal disse - i modsætning til det, der gælder for A/S - lyde på navn og ikke blot på ihænde have.

Arbejdsløse: Danmarks Statistik offentliggør flere forskellige arbejdsløsheds- eller ledighedsstatistikker, som egner sig i forskellige situationer. Den registerbaserede ledighedsstatistik offentliggør månedlige tal for brutto- og nettoledigheden. De er egnede til sammenligninger tilbage i tid og fx sammenligninger af forskellige faggrupper fordelt efter a-kasstitelhørsforhold. Derudover offentliggøres der

tal for AKU-ledige fra den stikprøvebaserede arbejdskraftundersøgelse (AKU), som gennemføres ensartet i alle EU-lande og derfor er god til internationale sammenligninger. Se ordforklaring for hver af de tre ledighedsstatistikker.

Arbejdsmarkedets tillægspension (ATP): obligatorisk aldersforsikring for lønmodtagere med en ugentlig arbejdstid på mindst 9 timer.

Arbejdsstandsninger: arbejdsophør som følge af strejke eller lockout.

Arbejdsstyrke: summen af beskæftigede og arbejdsløse.

ASEAN: (Association of Southeast Asian Nations) økonomisk samarbejdsorganisation for sydøstasiatiske lande grundlagt i 1967. Medlemslande er Brunei, Cambodja, Indonesien, Laos, Malaysia, Myanmar, Filippinerne, Singapore, Thailand og Vietnam.

Bacheloruddannelser: se *Videregående uddannelser*.

Basispriser: fremkommer ved at trække produktskatter, netto fra markedsprisen. Dette prisbegreb bruges ved opgørelsen af de enkelte erhvervs produktionsværdi og værditilvækst.

Befolkningstilvækst: levendefødte - døde + indvandrede - udvandrede.

Beskæftigelsesfrekvens: angiver antal beskæftigede i alderen 16-64 år i procent af den samlede befolkning i alderen 16-64 år.

Betalingsbalancen: er en opgørelse over værdien af de økonomiske transaktioner med udlandet i en given periode. Betalingsbalancen opgøres efter det dobbelte bogholderis princip. Enhver transaktion giver to posteringer, én på indtægtsiden og én på udgiftssiden. Dette princip medfører, at betalingsbalancen under ét altid vil balancere, så summen af indtægterne er lig summen af udgifterne, når man ser bort fra unøjagtigheder i den statistiske opgørelse, såkaldte »fejil og mangler«.

Betalingsbalancen bygger på en række forskellige kilder. En af de væsentligste er udenrigshandelsstatistikken, der har været brugt i hele perioden. Hovedkilden for de øvrige poster var Nationalbankens betalingsstatistik indtil 2005. Fra 2005 er denne kilde blevet erstattet af direkte indberetninger fra danske virksomheder til Danmarks Statistik og Nationalbanken, heriblandt Danmarks Statistiks statistik over udenrigshandel med tjenester; desuden oplysninger fra egne specialundersøgelser, lønstatistikker, oplysninger fra Nationalbankens formueopgørelser, statistik fra den offentlige sektor mv. Kilderne bruges dels direkte dels indirekte som skøn over udviklingen.

Betalingsbalancen kan opdeles i tre hovedkonti, nemlig løbende konto, kapitalkonto og finansiel konto. Under løbende konto føres posterne varer, tjenester, aflønning af ansatte, formueindkomst og løbende overførsler. Saldoen på løbende konto, også kaldet saldoen på de løbende poster, er det mest brugte statistiske mål. På grund af den dobbelte posteringssteknik, jf. ovenfor, vil et underskud på løbende konto altid modsvares af et overskud af samme størrelse på de andre konti under ét. Til betalingsbalancens hovedposter kan knyttes følgende bemærkninger:

Under posten *varer* regnes importen fob (se separat forklaring), hvilket vil sige, at udenrigshandelsstatistikken importangivelser cif (se separat forklaring) reduceres for påløbne fragtomkostninger ved søtransport. Endvidere korrigeres udenrigshandelsstatistikken for en række andre poster, heriblandt udgifter til brændstof (bunkring) i forbindelse med dansk transportaktivitet i udlandet. Posten *tjenester* svarer til den tilsvarende post under *Udenrigshandel*.

Posten *formueindkomst* består overvejende af renter og udbytter. Indtægterne omfatter bl.a. renter af lån ydet udlandet, udbytter af aktier i udenlandske selskaber samt indtjening af overskud af danskejede virksomheder i udlandet (afkast af danske direkte investeringer i udlandet). Udgifterne omfatter bl.a. renter af lån i udlandet, udbytter til danske aktier på udenlandske hænder samt udenlandske selskabers indtjening af overskud i deres filialer og datterselskaber her i landet (afkast af udenlandske direkte investeringer). I betalingsbalancens indkomstposter indgår der også mindre strømme af *aflønning af ansatte*, der er hjemmehørende i et andet land end det, hvori de er ansat.

Løbende overførsler omfatter bl.a. private gaveydelse over grænsen og hjælp til udviklingslandene. Hertil kommer overførsler mellem Danmark og EU's institutioner, således på indtægtsiden støtten til dansk landbrug fra landbrugsfonden og på udgiftssiden Danmarks bidrag til EU's budget. Desuden indgår betalinger vedr. forsikring, bortset fra tjenesteelementet heri, der føres under tjenester.

De her omtalte transaktioner under betalingsbalancens løbende konto modsvares som nævnt af posteringer på betalingsbalancens kapitalkonto eller finansielle konto. Et underskud på løbende konto modsvares evt. af en kapitaloverførsel, men sædvanligvis af en formidling af de finansielle nettoaktiver, hvortil hører *Nationalbankens valutareserve*.

Ændringer i valutareserven kan som nævnt fremkomme som følge af transaktioner i tilknytning til de løbende poster, men kan også skyldes finansielle transaktioner alene. Fx kan den danske stat, danske kommuner eller danske erhvervsvirksomheder optage lån i udlandet, eller danske værdipapirer kan blive solgt til udlandet. I begge tilfælde fremkommer der isoleret set en statusforringelse over for udlandet (passiv over for udlandet øges), der enten modsvares af en stigning i valutareserven eller en forøgelse af et andet udenlandsk aktiv. Det samme gælder, hvis man her i Danmark modtager afdrag på lån, der er ydet til udlandet. Omvendt vil et lån, ydet herfra til personer i udlandet, og de afdrag, som her i landet betales på en gæld, man har i udlandet, optræde som en forbedring af status, der enten modsvares af en nedgang i valutareserven eller en reduktion af et andet udenlandsk aktiv.

Med overgangen til IMF's sjette betalingsbalancemanual d.9. oktober 2014 er der efterfølgende skabt fuld overensstemmelse med nationalregnskabs opstilling.

Betinget frihedsstraf: domfældelse, hvor frihedsberøvelsen kun iværksættes, hvis personen inden for en prøvetid begår ny kriminalitet og/ eller overtræder forskellige vilkår fastsat af retten.

Bolig: et eller flere sammenhængende værelser beregnet til beboelse og med selvstændig adgang. Det gælder også hvis enkelte værelser bliver brugt til andet formål. Hvis alle - eller et flertal - værelser bliver brugt til fx kontor, så skifter enheden anvendelse og er dermed ikke længere en bolig.

Boligstøtte: Boligstøtte er hjælp til boligudgifter, der afhængigt af husstandens sammensætning, indkomst- og boligforhold, kan tildeles efter ansøgning. Boligsikring kan tildeles lejere i udlejningslejligheder o.l. samt bofællesskaber, hvor lejeren ikke er pensionist, og til førtidspensionister der er tildelt pension efter 1. januar 2003. Denne gruppe kan få boligsikring både til leje-, andel- og ejerbolig. Boligydelse kan tildeles modtagere af social pension, som bor i leje-, andels- eller ejerbolig samt i bofællesskaber.

Bruttofaktorindkomst: opgøres som produktionen i basispriser fratrukket forbrug i produktionen samt andre produktionskatte, netto. Betegner den del af værditilvæksten, der er til rådighed til aflønning af produktionsfaktorerne.

Bruttoinvesteringer: omfatter både faste investeringer og lagerforøgelse. Faste investeringer er udgifter forbundet med opførelse af bygninger og anlæg samt køb af transportmidler, maskiner, software og inventar mv. Lagerforøgelse er værdien af den mængdemæssige stigning i erhvervenes varebeholdninger.

Bruttoledige: består af de ikke-aktiverede (nettoledige) og aktiverede ledige. En person tæller med som ledig, hvis han/hun er uden arbejde og modtager en ydelse med en tilhørende rådighedsforpligtigelse i forhold til arbejdsmarkedet.

Bruttonationalindkomst i markedspriser: bruttonationalproduktet i markedspriser fratrukket formueværdien af formueindkomster, produktions- og importskatter samt udgifter til aflønning af ansatte (netto) til udlandet.

Bruttonationalprodukt (BNP) i markedspriser: Fremkommer opgjort fra produktionssiden ved fra produktion i markedspriser at trække den totale værdi af forbrug i produktionen i køberpriser. Kan også opgøres fra indkomstsiden som aflønning af ansatte plus overskud af produktionen og blandet indkomst plus produktionskatter, netto. Endelig kan det opgøres fra anvendelsessiden som summen af alle endelige anvendelser i køberpriser minus importen af varer og tjenester.

Bruttoopsparing: svarer til den disponible bruttonationalindkomst i markedspriser minus privat og offentligt forbrug. Bruttoopsparingen bliver derved også lig med bruttoinvesteringerne plus kapitaloverførsler, netto, og fordringserhvervelse, netto.

Bruttooverskud af produktionen: beregnes som bruttoværditilvækst i basispriser minus andre produktionskatter, netto, og aflønning af ansatte. Hvis forbrug af fast realkapital fratrækkes, fås nettooverskud af produktionen og blandet indkomst, der medgår til aflønning af selvstændiges arbejde i egen virksomhed og til forrentning af fremmedkapital mv. I statistikken for offentlig forvaltning og service vil bruttooverskud af produktionen svare til forbrug af fast realkapital. Det følger af, at det offentliges produktionsværdi opgøres fra omkostningssiden.

Bruttoreproduktionstal: det antal levendefødte piger, som 1.000 kvinder ville bringe til verden i løbet af de fertile aldre 15-49 år, hvis:

- 1) ingen af de 1.000 kvinder døde og
- 2) de i hver aldersklasse fødte netop så mange børn, som svarer til årets fertilitetskvotienter.

Bruttoværditilvækst (BVT): er lig med bruttonationalproduktet i basispriser og opgøres for det enkelte erhverv som produktionen i basispriser minus forbrug i produktionen i køberpriser og er således også lig med summen af andre produktionskatter, netto, aflønning af ansatte og overskud af produktionen og blandet indkomst. For samfundet som helhed kan bruttoværditilvæksten også opgøres som bruttonationalproduktet i markedspriser minus produktionskatter, netto.

BT (bruttotonnage): ubenævnt størrelse, der udtrykker rumindholdet af alle lukkede rum i skibe.

Byggeomkostningsindeks: belyser omkostningsudviklingen ved opførelse af nye huse, opdelt på arbejdsløn og materialer. Opførelsesomkostningerne omfatter ikke avancer, grundudgifter, finansieringsomkostninger og moms. Lønomsatningerne er de overenskomstmæssige lønninger med tillæg af lovpligtige og overenskomstmæssige arbejdsgiverbidrag. Årsindeksene er beregnet som et gennemsnit af fem kvartaler.

Bytteforholdet i udenrigshandlen med varer: angiver forholdet mellem enhedsværdiindekset for eksporten og enhedsværdiindekset for importen udtrykt i procent. Hvis Danmark fx har et faldende bytteforhold over for udlandet,

skal vi eksportere en større varemængde for at kunne købe en uændret mængde varer i udlandet.

Cif: cif-priser angiver vares værdi ved ankomsten til Danmarks grænse, inklusive omkostning, forsikring og fragt (cost, insurance, freight).

Danmarks nationalregnskab: viser værdien af de varer og tjenester, som går til endelig anvendelse, dvs. offentligt og privat forbrug, investeringer samt eksport. Denne anvendelse modsvarer af en tilsvarende tilgang, som stammer fra bruttonationalproduktet og importen. **Se separat forklaring af nationalregnskabsbegreber på side 190.**

Decil: se *Fraktil*.

Disponibel bruttonationalindkomst i markedspriser: fås ved fra bruttonationalindkomsten i markedspriser at trække løbende nettoværdien af overførsler mv. til EU's institutioner og øvrige udlænde.

Disponibel indkomst: Se Familieindkomst minus skat mv.

Dominerende ydelse: modtagere af indkomsterstøttede ydelser kan i løbet af året modtage flere forskellige former for ydelse. Dominerende ydelse er den ydelse inden for året, der dominerer med hensyn til varighed.

Drifts- og kapitaloverskuddet: drifts- og kapitalindtægter i alt minus drifts- og kapitaludgifter i alt. Saldoen kaldes også nettofordringserhvervelsen.

Dødfødt: barn, som kommer til verden uden livstegn efter afslutningen af graviditetens 22. uge.

Effektiv kronkurs: valutakurs, hvor de udenlandske valutaer indgår med en vægt svarende til deres betydning for den danske udenrigshandel. Stiger den effektive kronkurs, er det ensbetydende med, at kronen i gennemsnit er blevet dyrere at købe for de lande, vi handler meget med. Dette går ud over konkurrenceevnen, da vores varer da er blevet dyrere.

Effektiv obligationsrente: faktisk årlig forrentning bestemt af nominal rente, afdragsform, restløbetid og kurs. Den effektive rente omfatter udtrækningschancen.

Efterkommere: er født i Danmark. Ingen af forældrene er både danske statsborgere og født i Danmark. Hvis der ikke findes oplysninger om nogen af forældrene, og personen er udenlandsk statsborger, opfattes personen også som efterkommer. Når en eller begge forældre, der er født i Danmark, får dansk statsborgerskab, vil deres børn ikke blive klassificeret som efterkommere. Fastholder danskfødte forældre imidlertid begge et udenlandsk statsborgerskab, vil deres børn blive klassificeret som efterkommere.

Egenkapital: beregnes i selskaber (A/S, ApS, AmbA mv.) som summen af selskabskapitalen og reserverne. Egenkapitalens forrentning er et udtryk for, hvor meget ejerne har fået ud af deres investering. Den beregnes som resultat efter skat målt i procent af den gennemsnitlige egenkapital.

Ejerpantebrev: pantebrev, som pantets ejer udsteder til sig selv med det formål at håndpantsette det som sikkerhed for et lån.

Enhedsprioritetsobligationer: realkreditobligationer, udstedt af enhedsprioritetsinstitutterne (Realkreditinstitutter).

Enhedsværdiindeks: udtrykker den ændring i værdien af de importerede og eksporterede varer, der skyldes prisændringer (ændringer i enhedsprisen, fx pris pr. kg) Ud over ændringer i værdien pr. enhed som følge af egentlige prisændringer påvirkes enhedsværdiindekset også af

mængdeforskydninger mellem varerne samt af kvalitative ændringer af de enkelte varer. Sammenvejningen sker med anvendelse af værdierne.

Enkeltmandsfirmas: en virksomhed med én indehaver, der personligt hæfter for virksomhedens gæld.

Enlig: en voksen person, der ikke lever i par. En voksen er her en person, der er fyldt 25 år, eller en 18-24-årig, der ikke bor hos sine forældre, eller en person under 25 år, der bor hos forældrene, og som enten er eller har været gift, lever i par eller har børn. En familie af typen *enlig* kan, ligesom en *parfamilie*, desuden bestå af et eller flere hjemmboende børn under 25 år. For at blive regnet som barn i familien skal alderen være under 25 år, personen må aldrig have været gift, ikke leve i par og ikke have børn selv. *Se Par*.

Erhvervsfaglig uddannelse: En erhvervsuddannelse er en faglig uddannelse, som giver erhvervskompetence. En erhvervsfaglig uddannelse består typisk af et grundforløb og et hovedforløb, som begge varierer i indhold og længde. Den typiske varighed af en erhvervsuddannelse er ca. 4 år. Erhvervsfaglige uddannelser er eksempelvis murer, tømrer og elektriker.

Erhvervsfrekvens: angiver antal personer i arbejdsstyrken i alderen 16-64 år i procent af den samlede befolkning i alderen 16-64 år. Før 2006: 16-66 år.

Erhvervs gymnasial uddannelse: Omfatter hhx, htx samt adgangskurser til videregående uddannelser.

ESA: Europæisk nationalregnskabssystem, som bygger på det internationale SNA (System of National Accounts). Ligger til grund for beregning af de enkelte landes bruttonationalprodukt for at øge sammenligneligheden mellem landene. ESA-systemet er løbende blevet revideret. Det danske nationalregnskab følger på nuværende tidspunkt ESA95. Siden 15. september 2014 har opgørelserne fulgt den seneste version, ESA2010.

EU: Den Europæiske Union. Indtil 1994 EF, De Europæiske Fællesskaber. Blev startet i 1952 som det Europæiske Kul- og Stålfællesskab. Se faktaboks side 163 om EU's medlemslande gennem tiden såvel som lande i euroområdet.

Faktorpriser: er markedspriser fratrukket produktionskatter og tillagt produktionsubsidier.

Familie: en eller flere personer, der bor på samme adresse, og som har visse indbyrdes relationer. En familie er en enlig, et par eller et ikke-hjemmboende barn under 18 år. Hjemmboende børn under 25 år regnes med til forældrenes familier.

Familie- og personindkomst: omfatter i princippet alle indkomster, uanset om de inddrages under beskatning eller ej. Den samlede indkomst opdeles i følgende fire hovedindkomstarter:

- Erhvervsindkomst (løn og virksomhedsoverskud)
- Offentlige overførsler (bl.a. offentlige pensioner og arbejdsløshedsunderstøttelse)
- Private pensioner
- Formueindkomst (bl.a. nettorenteindtægt)

Familieindkomst minus skat mv.: omfatter familieindkomst minus indkomst- og formueskat, minus arbejdsmarkedsbidrag (fra og med 1994) og tvungne underholdsbidrag.

Fattigdom: Efter nogle år med en officiel fattigdomsgrænse 2013-15 har Danmark ikke længere en officiel definition af fattigdom. Læs mere om ulighed og lavindkomst i faktaboks s. 49 eller læs om FN's bæredygtigheds mål på www.dst.dk/sdg.

Fertilitet, samlet: det antal levendefødte børn, som 1.000 kvinder ville bringe til verden i løbet af de fertile aldre 15-49 år, hvis:

- 1) ingen af de 1.000 kvinder døde, og
- 2) de i hver aldersklasse fødte netop så mange børn, som svarer til årets fertilitetskvotienter.

Fertilitetskvotient, aldersbetinget: antal levendefødte børn pr. år født af kvinder i en given aldersklasse pr. 1.000 kvinder i aldersklassen.

Fertilitetskvotient, generel: antal levendefødte børn pr. år pr. 1.000 kvinder i de fertile aldersklasser (15-49 år).

Finansielle konti: et konsistent kontosystem inden for nationalregnskabet, som viser, hvordan økonomiens sektorer placerer eller finansierer den finansielle nettoopsparing.

FN: Forenede Nationer: International organisation grundlagt i 1945 i forlængelse af 2. Verdenskrig for at vedligeholde international fred og sikkerhed. 193 af verdens lande er medlemmer.

Fob: fob-priser angiver varenes værdi ved den danske grænse, når varen afsendes her fra landet. Eksporten opgøres altid i fob-priser (free on board).

Foderenhed (FE): foderværdien af 1 kg byg. Fx er 1 FE = foderværdien af 0,92 kg hvede, 0,99 kg rug, 0,96 kg triticale, 1,01 kg byg, 1,15 kg havre, 1,15 kg blandsæd, 0,96 kg bælgssæd eller 0,61 kg raps. 1 FE for halm beregnes med 5 kg hvede- og rughalm, 4 kg byg-, havre- og triticalehalm. For rodfrugternes vedkommende er omregningen baseret på tørstofindholdet, idet 1 FE er lig med 1 kg tørstof af kartofler og 1,1 kg tørstof af roer.

Folkepension: offentlig pension til ældre, som opfylder betingelser om indfødsret og bopælstid. Folkepensionsalderen er i 2022 67 år. Pensionsalderen bliver gradvist forhøjet på grund af udviklingen i levetiden.

Forbrug af fast realkapital: et mål for kapitalapparatets fysiske og tekniske forringelse i løbet af en periode.

Forbrug i produktionen: beregnes som værdien af de varer og tjenester, der er brugt i produktionen, herunder udgifter til reparation og vedligeholdelse.

Forbrugerprisindekset: viser den økonomiske inflation i samfundet. Indekset opgøres ud fra de faktiske priser, forbrugerne betaler for varer og tjenesteydelser, der indgår i det private forbrug. Vægtfordelingen er baseret på sammensætningen af det samlede forbrug ifølge nationalregnskabet og forbrugsundersøgelserne. Ønsker man at sammenligne prisudviklingen internationalt, kan man bruge det europæiske forbrugerprisindeks HICP, der er opgjort på samme måde i alle lande.

Fordringer på udlandet: kort- og langfristede tilgodehaver hos udenlandske debitorer.

Fordringserhvervelse, netto: er en sektors (fx det offentlige) nettoerhvervelse af finansielle fordringer på alle andre sektorer. Viser den finansielle konsekvens af sektorenes reale aktiviteter. Fordringserhvervelsen er positiv, når opsparingen er større end investeringer og kapitaloverskud.

Forpligtelser over for udlandet: Nationalbankens kort- og langfristede gæld til udenlandske kreditorer, herunder interventionskreditter ydet af Den Europæiske Fond.

Forvaring: idømmes, hvor gerningsmanden ved den strafbare handling var i en tilstand af mangelfuld udvikling, svækkelse eller psykisk afvigelse.

Forventet restlevetid: det gennemsnitlige antal år, personer i en given alder har tilbage at leve i (restlevetid), hvis

deres dødelighed fremover (alder for alder) svarer til det niveau, som er konstateret i den aktuelle periode. Der findes altså en forventet restlevetid svarende til enhver alder. Den opgøres særskilt for mænd og kvinder.

Frakti: opdeler et sæt ordnede observationer i to dele: de observationer, der er under fraktilen og de observationer, der er over. Fx angiver 20%-fraktilen, at 20% af observationerne er under, og 80% er over denne frakti. Den frakti, der deler observationerne i to lige store dele (50%-fraktilen), kaldes *medianen*. 25%-fraktilen og 75%-fraktilen kaldes hhv. *nedre kvartil* og *øvre kvartil*. Når et datamateriale opdeles i tiendedele efter stigende værdi af en observation, kaldes disse tiendedelsgrupper for *decilgrupper*. Er der fx tale om decilgrupper efter indkomst, vil 1. decilgruppe omfatte den tiendedel af indkomstmottagerne med de laveste indkomster. Opdeles tilsvarende i fjerdedele, taler man om kvartilgrupper, i femtedele om kvintilgrupper osv. De observationsværdier, der netop falder i grænserne mellem decilgrupperne kaldes deciler.

Funktionel fordeling: belyser formålet med den offentlige aktivitet, dvs. viser, hvad de offentlige udgiftskroner bruges til.

Funktionel indkomstfordeling: fordelingen af bruttofaktoriindkomsten på produktionsfaktorer: lønninger, nettooverskuddet af produktion og blandet indkomst og forbrug af fast realkapital.

Fælleshusholdninger: omfatter boliger på plejehjem, døgninstitutioner o.l.

Fængsel: frihedsstraf på livstid eller på tid fra 7 dage til 16 år.

Fødselsoverskud (naturlig befolkningstilvækst): levendefødte ÷ døde.

Fødsler: omfatter fødsler, der resulterer i mindst ét levendefødt barn, samt fødsler af dødfødte børn efter 22. graviditetsuge.

Fødte: levendefødte + dødfødte.

Førtidspension: social pensionsydelse, der efter ansøgning kan tilkendes personer mellem 18 år og folkepensionsalderen. Pension kan tilkendes, når der er tale om en varig nedsættelse af erhvervsvenen. Se også *Sociale pensioner*.

Garantidebitorer/kreditorer: dækker henholdsvis pengeinstitutternes fordringer på garantistillere for lån og fordringer på pengeinstitutterne for deres lånegarantier. Hvis låne- og afdragsbetingelser misligholdes, kan garantistillere stilles til ansvar for indfrielse af skyldige beløb.

GATT: Den almene told- og handelsaftale (General Agreement on Tariffs and Trade) grundlagt 30. oktober 1947 i Geneve. Afløst af WTO (World Trade Organisation) 1. januar 1995.

Gini-koefficient: mål for graden af ulighed i en fordeling. I en helt lige fordeling, fx en indkomstfordeling, hvor alle indkomstmottagere har samme indkomst, er gini-koefficienten 0. Jo mere ulige fordelingen er, jo større vil gini-koefficienten være, dog maksimalt 1. Kan også opgøres i pct., hvor fuldstændig ulighed er 100 pct.

Grundskoleniveau: består af 1.-10. klasse. Foregår i folkeskoler, private skoler og på efterskoler.

Guldbeholdning: se *Nationalbankens balance*.

Gymnasiale uddannelser: De gymnasiale uddannelser er studiekompetencegivende og dækker studenterekstudererens (stx), hf-eksamen, studenterkursus, højere handelseksamen (hhx), højere teknisk eksamen (htx) samt adgangskurser til videregående uddannelser.

Helårsmodtagere: angiver den samlede nettovarighed i dage pr. år divideret med 360 for personer, der modtager sociale ydelser. Tre personer med nettovarigheder på henholdsvis 90, 120 og 150 dage svarer således til én helårsmodtager.

Hjemløse: som hjemløse regnes ifølge definition fra SFI, som laver de hjemløsetællinger, der indgår i bogen, personer, som ikke disponerer over egen (ejet eller lejet) bolig eller værelse, men som er henvist til midlertidige boalternativer, eller som bor midlertidigt og uden kontrakt hos familie, venner eller bekendte. Som hjemløse regnes også personer uden et opholdssted den kommende nat.

Husstand: omfatter samtlige personer på samme adresse uanset familiemæssige tilknytningsforhold. Der kan således indgå flere familier i samme husstand.

IMF: Den internationale Valutafond (International Monetary Fund, Washington) blev dannet 27. december 1945 ved Bretton Woodsaftalerne. Se også *Nationalbankens balance*.

Indenlandsk endelig anvendelse: bruttonationalproduktet i markedspriser + import af varer og tjenester + eksport af varer og tjenester. Beløbet svarer til værdien af forbrug og investering.

Indenlandske statsobligationer: obligationer udstedt i Danmark af den danske stat.

Indirekte målte finansielle formidlingstjenester (FISIM): er beregnet som forskellen mellem pengeinstitutternes renteindtægter og renteudgifter. I henhold til internationale anbefalinger fratrækkes dette beløb *under ét* fra den erhvervsfordelte bruttoværditilvækst med det formål at kunne medregne renteforskellen i produktionsværdien for finansiell virksomhed uden samtidig at behøve at foretage en skønsmæssig fordeling af beløbet på forbrug i produktionen i erhvervene.

Individuelt offentligt forbrug: den del af det offentlige forbrug, der kan fordeles til identificerbare person- og husholdningsgrupper, fx uddannelse, børnepasning og sygehusophold.

Indkomsterstattende ydelse: en ydelse, der har til formål at sikre personens/familiens forsørgelsesgrundlag ved indkomstbortfald som følge af ledighed, sygdom eller barsel, invaliditet, alderdom eller anden social begivenhed, der påvirker personens/familiens mulighed for at forsørge sig selv.

Indskudsbeviser: se *Nationalbankens udlån under Nationalbankens balance*.

Indvandrede: ikke-nordiske statsborgere registreres, når de har arbejds- eller opholdstilladelse i mere end 3 mdr. Nordiske statsborgere registreres, når de tager fast ophold i landet. Flytninger til Danmark fra Grønland og Færøerne medregnes i indvandrerne.

Indvandrere: er personer født i udlandet, hvor begge forældre (eller den ene, hvis der ikke findes oplysninger om den anden) er udenlandske statsborgere eller født i udlandet. Hvis der ikke findes oplysninger om nogen af forældrene, og personen er født i udlandet, opfattes den pågældende som indvandrer.

Interessentskab: et selskab med to eller flere deltagere, der er fuldt ansvarlige over for virksomhedens kreditorer.

International likviditet: Nationalbankens beholdning af nettoaktiver, der på kort sigt kan stilles til rådighed til formidling af betalinger til udlandet. Summen af Nationalbankens guldbeholdning, reservestillingen i Den internationale Valutafond (IMF), de særlige trækingsrettigheder i Valutafonden (SDR) og Nationalbankens bruttfordringer på udlandet udgør den officielle likviditet, brutto. Trækkes

herfra Nationalbankens forpligtelser over for udlandet, fås den officielle likviditet, opgjort netto.

Investeringer: se *Bruttoinvesteringer*.

Kapitalbalancen: opgørelse af Danmarks gæld til og tilgodehavender i udlandet ved årets udgang. Aktiver og passiver over for udlandet opgøres til den værdi i danske kroner, der er gældende på statusdagspunktet, dvs. ultimo kalenderåret. Forskellen mellem kapitalbalancen ved et års begyndelse (primo) og ved årets udgang (ultimo) fremkommer dels gennem ændringer i aktiver og passiver, der er resultatet af stedfundne transaktioner registreret på betalingsbalancens finansielle konto, dels som følge af ændringer i værdiansættelser (værdiændringer). Værdiændringer opstår, når kurserne på de valutaer, som gæld og tilgodehavender lyder på, ændres. Værdiændringer kan også opstå som følge af afskrivning af uerholdelige fordringer, ekspropriation o.l. Tildeling af SDR i Den internationale Valutafond opfattes som en værdiansættelsesændring, der påvirker (forbedrer) status, men ikke medregnes i betalingsbalancen.

Kapitalskatter: Skatter på formue og ejendom. Omfatter arve- og gaveafgifterne.

Kollektivt forbrug: den del af det offentlige forbrug, der ikke umiddelbart kan fordeles til en bestemt person eller husholdningsgruppe, fx offentlig administration, forsvar, politi og retsvæsen.

Kommanditselskab: et selskab, hvor komplementarerne hæfter solidarisk og med hele deres formue for selskabets forpligtelser, mens kommanditisterne kun hæfter med et bestemt beløb.

Kommunal sektor: omfatter som det vigtigste offentlige institutioner mv. på kommuneregnskaberne. Herudover indgår Kommunernes Landsforening og en lang række quasi-primærkommunale institutioner.

Korrigerede skattetryk: skatter og afgifter i pct. af disponibel bruttonationalindkomst (BNI) i markedspriser. Det korrigerede skattetryk viser den andel af samfundets disponible indkomst, som overføres til det offentlige gennem beslutning.

Korte videregående uddannelser: se *Videregående uddannelser*.

Kvantumindeks: mængdeindeks, som udtrykker den ændring i værdien af de importerede og eksporterede varer, der fremkaldes af mængdeændringer. Udover påvirkninger som følge af forøgelse eller reduktion af de omsatte mængder påvirkes indekset også af mængdeforskydninger mellem varerne. Sammenvejningen sker med anvendelse af værdierne af de importerede og eksporterede mængder.

Kvartil, nedre og øvre: se *Fraktil*.

Købekraftpariteter: også kaldet PPP (Purchasing Power Parities) er forholdet mellem forskellige landes priser i de nationale valutaer for de samme varer. Købekraftpariteter bruges først og fremmest ved omregning af BNP og andre nationalregnskabsposter til internationalt sammenlignelige størrelser. Ved at omregne fx BNP med købekraftpariteter tager man højde for forskelle i landenes pris- og omkostningsniveauer. Det betyder, at de omregnede beløb bliver reelt sammenlignelige. Ved omregning med valutakurserne tages der derimod ikke fuldt ud højde for forskelle i prisniveauet i de lande, der sammenlignes. Hvis valutakursen netop svarer til PPP, er købekraften den samme i de lande, der sammenlignes. Hvis valutakursen overstiger PPP, er valutaens købekraft større i hjemmelandet end i udlandet og omvendt.

Køretøjkilometer: transportenhed, nemlig når et køretøj har kørt en kilometer – uanset antallet af passagerer eller mængden af gods.

Landbrugsbedrift: teknisk økonomisk enhed, som omfatter det areal med tilhørende bygninger, maskiner og husdyr, der af bedriftens indehaver betragtes som hørende til samme brug. Drives fx to ejendomme sammen, regnes de to ejendomme som én landbrugsbedrift i Danmarks Statistiks opgørelser. De bortforpagtede eller bortlejede jorder er medtaget under den eller de bedrifter, der har forpagtet eller lejet jorden.

Landsdele: Nogle af Danmarks Statistiks statistikker opgøres på 11 landsdele, som er et område, der er større end kommuner, men mindre end regioner. Disse landsdele er ikke administrative enheder, og opdelingen bruges ikke af andre institutioner. De 11 landsdele er: Byen København, Københavns omegn, Nordsjælland, Bornholm, Østsjælland, Vest- og Sydsjælland, Fyn, Syddjælland, Østjylland, Vestjylland og Nordjylland.

Lange videregående uddannelser: se *Videregående uddannelser*.

Lavindkomst: samlet familieindkomst, der er lavere end 50 eller 60 pct. af medianindkomsten. Det vil sige, at indkomsten er markant lavere end normalen i samfundet. Målet for lavindkomst er identisk med det mål, Danmarks Statistik tidligere kaldte *Risiko for fattigdom*.

Ledige: Danmarks Statistik offentliggør flere forskellige arbejdsløsheds- eller ledighedsstatistikker som egner sig i forskellige situationer. Den registerbaserede ledighedsstatistik offentliggør månedlige tal for brutto- og nettoledigheden. De er egnede til sammenligninger tilbage i tid og fx sammenligninger af forskellige faggrupper fordelt efter a-kassetilhørsforhold. Derudover offentliggøres der tal for AKU-ledige fra den stikprøvebaserede arbejdskraftundersøgelse (AKU), som gennemføres ensartet i alle EU-lande og derfor er god til internationale sammenligninger. Se ordforklaring for hver af de tre ledighedsstatistikker.

Levendefødt: barn, som kommer til verden med livstegn uanset graviditetens længde.

Liberale erhverv: fx: advokater, arkitekter, billedhuggere, læger, rådgivende ingeniører og tandlæger.

Løbende indkomst- og formueskatter: omfatter alle de obligatoriske betalinger, som det offentlige påligner den private sektors indkomst og formuer. Løbende indkomst- og formueskatter omfatter bl.a.:

- Personlige indkomstskatter (arbejdsindkomst, formuebesiddelse, virksomhedsdrift, pensioner osv.) herunder grundskyld og ejendomsskat i de tilfælde, hvor disse udgifter anses for at være en erstatning for, eller et element af, den generelle indkomstbeskatning.
- Selskabsskatter mv.
- Kapitalvindingskatter.
- Formueskatter vedrørende personer, selskaber, ikke-udbyttegivende institutioner osv.
- Realrenteafgiften.
- Motorudgift for køretøjer til ikke-produktivt formål.
- Arbejdsmarkedsbidrag betalt af arbejdstagere.
- Husholdningernes betalinger for pas, visum og kørekort samt retsafgifter og skattebøder.

Lønkvote: beregnes som den andel, lønninger og arbejdsgiverbidrag udgør af bruttofaktorindkomsten.

Lønninger: se *Aflønning af ansatte*.

Maksimal udjævningsprocent: den procentdel af den samlede indkomstmasse, der skal flyttes fra familier med indkomster over gennemsnittet til familier med indkomster under gennemsnittet for at få en helt lige indkomstfordeling.

Markedspriser: de priser, som varer og tjenester omsættes til, altså inklusive produktionsskatter og fratrukket subsidier.

Median: medianen i en ordnet fordeling er den værdi, der angiver det punkt, hvor der er lige mange observationer på begge sider. Se også *Fraktil*. Bruger man fx medianindkomsten, er det den midterste indkomst, og den bliver dermed ikke påvirket af store udsving i værdierne i de yderste observationer.

Mellemlange videregående uddannelser: se *Videregående uddannelser*.

Middelkurs: er en af Danmarks Nationalbank fastsat kurs, der danner basis for pengeinstitutternes sælger- og køberkurser. Sælgerkursen er den kurs, pengeinstitutterne sælger valuta for til kunderne, mens køberkursen er den kurs, pengeinstitutterne køber valuta for af deres kunder.

Modificerede skattetryk: disponibel offentlig bruttoindkomst i pct. af disponibel bruttonationalindkomst (BNI) i markedspriser. Det modificerede skattetryk tager højde for, at produktions- og importskatter modsvares af subsidier til erhvervslivet, og at de direkte skatter modsvares af indkomstoverførsler til private.

Momsregistrerede virksomheder: virksomheder o.l., der er registreret i toldvæsenets register over enheder, der er indeholdelsespligtige for merværdiafgift (moms). Ikke al økonomisk aktivitet er momspligtig. De vigtigste undtagelser fra momsordningen er persontransport, bank-, finansierings- og forsikringsvirksomhed, læge- og tandlægebehandling, undervisning, der har karakter af egentlig skolemæssig eller faglig uddannelse og hovedparten af de offentlige ydelser.

Monetære institutioner: Nationalbanken, forretningsbankerne og større sparekasser.

NAFTA: (North American Free Trade Agreement): frihandelsorganisation bestående af Canada, Mexico og USA.

Nationalbankens balance:
Guldbeholdning: Fra og med 1988 værdiansættes guldbeholdningen på grundlag af den officielle notering i London (goldfixing).

Den internationale Valutafond (IMF): International organisation til formidling af samarbejdet mellem medlemslandene på valutaområdet, herunder ydelse af kreditter til lande, der har vedvarende underskud på betalingsbalancens løbende poster.

Danmarks mellemværende med Valutafonden er opført på Nationalbankens balance. På aktivsiden figurerer det beløb, Danmark har indbetalt til IMF (Danmarks kvote i Den Internationale Valutafond). På passivsiden er en væsentlig del af beløbet modsvaret ved, at Valutafonden ligger inde med en beholdning af danske kroner (Den Internationale Valutafond).

Forskellen mellem de to beløb betegnes som Reserverstilling i IMF (jf. tabel over Danmarks valutareserve).

Ud over de anførte poster omfatter mellemværenderne med Valutafonden også de såkaldte SDR (= særlige trækingsrettigheder). Det er et internationalt betalingsmiddel, der er tildelt medlemslandene uden modydelse, og som alene kan bruges ved betalinger mellem centralbankerne indbyrdes og med IMF til udligning af gæld og tilgodehavender.

På passivsiden (tildelte særlige trækingsrettigheder, SDR) kan ses, hvor meget Danmark har fået tildelt af SDR af Valutafonden. På aktivsiden (særlige trækingsrettigheder (SDR) i Den Internationale Valutafond) kan man aflæse Nationalbankens statusbeholdning af SDR.

Fordringer på Det Europæiske Monetære Institut: I overensstemmelse med reglerne for det udvidede valutasarbejde i det Europæiske Monetære System (EMS) depoterer Nationalbanken 20 procent af bankens guld og dollarbeholdning i den europæiske Fond for monetært Samarbejde i 1979 og modtog til gengæld et tilsvarende beløb i de såkaldte ECU (= europæisk valutaenhed før euroen), der både anvendtes som en valutaenhed mellem centralbankerne i EU og som regningsenhed i det kortfristede og mellemlangfristede bistandssystem inden for EU.

Der var ikke tale om en egentlig overdragelse af guld og dollar til fonden, men at medlemslandene gennem fornyelige aftaler af tre måneders varighed stillede deres reserver til rådighed mod kreditering i ECU.

Udlån: Den væsentligste del af Nationalbankens udlån er lån til de private pengeinstitutter, ydet som et led i den pengepolitiske styring. Likviditetsstyringen over for pengeinstitutterne er baseret på Nationalbankens salg af belånbare indlånsbeviser til pengeinstitutterne samt på Nationalbankens intervention på pengemarkedet.

Statens løbende konto: Over statens løbende konto, der kan findes på aktiv- eller passivsiden, afvikles statens daglige betalinger, herunder indbetaling af provenuet af de indenlandske statslån.

Møntomløbet: Da Nationalbanken i 1975 overtog møntudstedelsen, var det udestående møntomløb på ca. 639 mio. kr., som staten derfor har ydet Nationalbanken en garanti for (Statens garanti for møntomløbet).

Nationalbankens diskonto: signalrente, der angiver det overordnede niveau for Nationalbankens pengepolitiske renter. Tidligere en basisrente i forhold til hvilken renten på mellemværender med pengeinstitutterne blev fastsat indtil august 1985, se *Nationalbankens balance, udlån*.

Nationalregnskab: tilstræber at give et helhedsbillede af den samfundsøkonomiske aktivitet. Det viser, hvordan indkomst skabes som resultat af en produktionsproces, og hvordan denne indkomst dernæst fordeles og omfordeles, før den giver anledning til efterspørgsel efter varer og tjenester til forbrug og investering. Se også *Begreber*.

Nettoledige: ikke-aktiverede ledige. En person tæller med som ledig, hvis han/hun er uden arbejde og modtager en ydelse med en tilhørende rådighedsforpligtigelse i forhold til arbejdsmarkedet.

Nettoprisindekset: belyser udviklingen i priserne ekskl. indirekte skatter og afgifter, men inkl. pristilskud. Samtlige varer og tjenester i de private husstandes forbrug indgår (herunder energi). Nettoprisindekset er en videreførelse af den indeksserie af månedsprisindeks med januar 1975=100, som frem til januar 1980 indgik i beregningen af reguleringspristallet. Nettoprisindekset anvendes ved reguleringen af indeksregulerede realkreditlån (se paragraf 23 i "Bekendtgørelse af realkreditlov", nr. 476 af 2.6.1994). Indekset benyttes endvidere ved beregning af realrenteafgiften (se paragraf 10 i "Bekendtgørelse af lov om en realrenteafgift af visse pensionskapitaler mv."), nr. 702 af 2.9.1993).

Nettoproduktionstal: det antal levendefødte piger, som 1.000 kvinder ville bringe til verden i løbet af deres fertile aldre 15-49 år, hvis:

- 1) de 1.000 kvinder fra 0-års alderen og frem dør i et antal, der svarer til det enkelte års dødelighedsferaringer, og
- 2) kvinderne i hver aldersklasse føder netop så mange børn, som svarer til årets fertilitetskvotienter.

Obligatoriske bidrag til sociale ordninger: omfatter bidrag til ATP og arbejdsløshedsforsikring. De opdeles på medlemsbidrag og arbejdsgiverbidrag.

Oceanien: verdensdel, der omfatter New Zealand, Ny Guinea, Melanesien, Mikronesien og Polynesien (øer og øgrupper i Stillehavet).

OECD: (Organisation for Economic Cooperation and Development) Organisationen for Økonomisk Samarbejde og Udvikling blev dannet i 1960 og omfattede oprindeligt følgende lande: Østrig, Belgien, Canada, Danmark, Frankrig, Tyskland, Grækenland, Island, Irland, Italien, Luxembourg, Holland, Norge, Portugal, Spanien, Sverige, Schweiz, Tyrkiet, UK og USA. Derefter er følgende lande blevet optaget: Japan (1964), Finland (1969), Australien (1971), New Zealand (1973), Mexico (1994), Tjekkiet (1995), Ungarn (1996), Polen (1996), Sydkorea (1996), Slovakiet (2000) og Chile, Slovenien, Israel og Estland (2010). Siden er Letland (2016), Litauen (2018), Colombia (2020) og senest Costa Rica (2021) optaget, så OECD nu har 38 medlemslande.

Offentlig forvaltning og service: i nationalregnskabet afgrænset til den sektor, der producerer offentlige ydelser samt foretager indkomstfordeling. De offentlige ydelser er bestemt for offentligt forbrug og er ikke-markedsmæssige. Finansieringen skal tilvejebringes ved skatter for mindst halvdelen vedkommende, hvis der skal være tale om offentlige ydelser, men der kan godt være delvis finansiering via salg af ydelser eller brugerbetaling.

I nationalregnskabet opdeles offentlig forvaltning og service i tre delsektorer:

- 1) Stat, inkl. folkekirke og statsligt finansierede selvejende institutioner.
- 2) Kommuner og regioner, inkl. kommunalt finansierede selvejende institutioner og kommunale organisationer.
- 3) Sociale kasser og fonde: Lønmodtagernes Garantifond og a-kasser.

Se også *Offentlige finanser. Begreber*.

Offentlig sektor: omfatter offentlig forvaltning og service, offentlige selskabslignende virksomheder (fx Statens Serum Institut og Finanstilsynet) og offentlige selskaber (fx Ørsted). Se også *Offentlige finanser. Begreber*.

Offentligt forbrug: den del af det offentlige ikke-markedsmæssige produktion, som ikke finansieres ved brugerbetaling, samt de goder, det offentlige køber på markedet og stiller 'gratis' til befolkningens rådighed.

Offentligt forsørgede under folkepensionsalderen:

Statistikken over offentligt forsørgede under folkepensionsalderen, omregnet til fuld tid, giver et samlet overblik over antallet af SU-modtagere, registrerede ledige deltagere i arbejdsmarkedspolitiske foranstaltninger (herunder eksempelvis vejledning og opkvalificering, støttet beskæftigelse mv.) samt modtagere af øvrige forsørgelsesydelser, herunder modtagere af syge- og barseldagpenge, førtidspensionister, efterlønsmodtagere samt fleksydelsesmodtagere. Statistikken indeholder samtlige modtagere af forsørgelsesydelse under folkepensionsalderen.

Omsætning, industriens: opgøres som salg af egne varer, lønarbejde, reparations- og opstillingsarbejde, salg af handelsvarer samt anden omsætning. Ved *egne varer* forstås varer, som virksomheden selv har fremstillet samt varer, der er fremstillet ved andres bearbejdelse af virksomhedens materialer. *Lønarbejde* for andre udført i egen virksomhed omfatter forarbejdning af materialer modtaget uden beregning fra bestilleren. *Opstillingsarbejde* udført for andre omfatter bygge- og anlægsarbejde udført uden for eget fast værksted. *Handelsvarer* er varer indkøbt til videresalg uden yderligere forarbejdning.

OMXC-indeks: Aktieindeks, der angiver kursudviklingen på aktiemarkedet i København. OMXC er et totalindeks, der inkluderer alle aktier.

Opgave-/byrdefordeling: belyser med udgangspunkt i opdelingen af offentlig forvaltning og service i stat, kommuner og sociale kasser og fonde, hvordan opgaver og

finansieringsmæssige byrder er fordelt mellem delsektorerne.

Ved opgavefordelingen inden for det offentlige ses på, hvilken sektor eller myndighed der har det direkte ansvar for løsning af opgaven, hvad enten der er tale om levering af en ydelse eller overførsel til borgerne. Den opgaveudførende enhed kan i mange tilfælde få udgiften helt eller delvis refunderet af andre offentlige myndigheder. Byrdefordelingen viser, hvorledes den endelige finansieringsbyrde er fordelt på de forskellige offentlige delsektorer.

Opsparing: generelt defineret som forskellen mellem en økonomisk enheds indkomst og forbrug. Den offentlige sektors bruttoopsparing er således givet ved driftsoverskuddet (= driftsindtægter ÷ driftsudgifter). Samfundets samlede opsparing er lig med summen af den private og den offentlige opsparing.

Overskudsgrad: resultat af ordinær drift (overskud før finansielle og ekstraordinære poster og skat) udtrykt i procent af omsætning (inkl. andre driftsindtægter).

Par: to voksne personer, der bor på samme adresse udgør et par i familiestatistikken, hvis de enten er gift med hinanden eller har indgået registreret partnerskab, eller hvis de har fælles børn uden at være gift med hinanden. Desuden medregnes ikke-gifte par uden fællesbørn, hvis de er af hvert sit køn, ikke er søskende, og aldersforskellen er mindre end 15 år. Personer ned til 16 år kan indgå i et samboende par.

Passiver: giver i et regnskab udtryk for formueværdiens finansiering ved gæld til andre og/eller ved egenkapital, kapitalanskaffelsen.

Pengeinstitutter, private: er i penge- og kreditstatistikken defineret som forretningsbanker og større sparekasser i Danmark, men omfatter ikke Nationalbanken og pengeinstitutter i Grønland og på Færøerne.

Pengemarkedsrentesatser: Rentesatser, der er indhentet på pengemarkederne i Danmark og euroområdet.

Pengemængden (M2): består af sedler og mønt uden for pengeinstitutsektoren med tillæg af husholdningernes, kommunernes og de ikke-finansielle virksomheders indskud på anfordring, opsigelse og tid i pengeinstitutterne.

Personindkomst: se *Familie- og personindkomst*

Personkilometer: transportenhet, nemlig en person transporteret en kilometer.

Prioriteter: lån mod pant i fast ejendom, kan fx bestå af: kreditforeningslån, hypotekforeningslån, reallånefondslån, alm. og særlig realkredit, sælgerpantebreve.

Prisindeks for indenlandsk vareforsyning: belyser prisudviklingen i importørens faktiske købspriser og producenternes faktiske salgspriser. Prisene er opgjort uden afgifter.

Privat forbrug: består af husholdningernes køb af varer og tjenester til direkte forbrug samt gruppen "Foreninger, organisationer mv.", fx kulturelle foreninger og andre foreninger, som leverer ydelser til husholdningerne.

Produktion: værdien af markedsmæssig og ikke-markedsmæssig aktivitet uden fradrag af forbrug i produktionen. Opgøres i basispriser og udtrykker værdien hos producenten eksklusive produktsskatter, netto. Produktion i markedspriser fremkommer ved at tilføje produktsskatter og produktsubsidier, netto.

Produktions- og importskatter: afgifter, der pålægges produktionen og importen af varer og tjenester eller anvendelsen af produktionsfaktorer. Denne type skatter og afgifter er uafhængige af virksomhedernes driftsresultat.

Eksempler på indirekte skatter er moms og forbrugsafgifter, afgifter af specielle varer som cigaretter, sukker, spiritus mv. Derudover indgår ejendomsskatter samt vægtafgifter på motorkøretøjer anvendt i produktionen og arbejdsgevnernes bidrag til forskellige arbejdsmarkedsordninger. Produktions- og importskatter opdeles i produktskat og andre produktionsskatter.

Produktivitet: den reale værditilvækst pr. enhed af indsat produktionsfaktor, fx bruttoværditilvæksten i faste priser i forhold til antallet af beskæftigede.

Produktsskatter: omfatter afgifter, der pålægges og opkræves proportionalt med mængden eller værdien af de producerede varer og tjenester fx moms, told og forbrugsafgifter samt afgifter af specielle varer som cigaretter, sukker og spiritus.

Produktionsskatter, andre omfatter den del af de samlede produktions- og importskatter, der ikke pålægges og opkræves proportionalt med mængden eller værdien af de producerede varer og tjenester. Andre produktionsskatter pålægges brugen af produktionsfaktorer. Af eksempler kan nævnes ejendomsskatter, vægtafgifter på motorkøretøjer anvendt i produktionen samt arbejdsgevnernes bidrag til forskellige arbejdsmarkedsordninger.

Realkreditobligationer: Obligationer med pant i fast ejendom, udstedt af realkreditinstitutterne: Jyske Realkredit A/S, Realkredit Danmark, Nykredit Realkredit A/S, Totalkredit, LR Realkredit A/S, Nordea Kredit Realkreditaktieselskab eller Dansk Landbrugs Realkreditfond (DLR).

Registrerede fuldtidsledige: Som *registrerede ledige*. Dog med den afgørende undtagelse, at ledighedstallene her er beregnet som en fuldtidsvolumen for året. Det betyder f.eks., at en person, der har været registreret fuldt ledig i præcis tre måneder af året, kommer til at bidrage med 0,25 fuldtidsledig i den samlede registrerede fuldtidsledighed for året.

Registrerede ledige: Personer, som er registreret ledige på den offentlige arbejdsformidling, og som modtager arbejdsløshedsdagpenge eller kontanthjælp (herunder også uddannelseshjælp og integrationsydelse). Omfatter *bruttoledige* og *nettoledige*. Den registrerede ledighed er en af Danmarks Statistiks to typer af arbejdsløshedsopgørelser, og den egner sig bl.a. til at sammenligne forskellige faggrupper fordelt efter a-kassetilhørsforhold eller den danske ledighedsudvikling langt tilbage i tiden. Se også AKU-ledige.

Rentemarginal: beregnes for banker og sparekasser som forskellen mellem den gennemsnitlige ud- og indlånsrente.

Resultat før skat: er det beløb, der efter afholdelse af alle udgifter er til rådighed i en virksomhed til betaling af skat og udbytte samt til henlæggelser.

Rå- og hjælpestoffer: se *Forbrug i produktionen*.

Råstofudvinding: fremstilling af råstoffer i grusgrave, kalk- og stenbrud og skærvfabrikker. I nationalregnskabsstatistikken desuden udvinding af råolie og naturgas.

Samboende par: et ikke-gift par, som bor på samme adresse og ikke har fælles børn. Se også *Par*.

Samlede aktiver: summen af de værdier, der er grundlaget for selskabets drift (bygninger og maskiner, tilgodehavender, varelagre mv.).

Samlet afgiftsangivet omsætning: summen af den afgiftspligtige indenlandske omsætning og den afgiftsfrie eksport.

Samlevende par: et ikke-gift par, der bor på samme adresse, og som har fælles børn. Se også *Par*.

SDR (Særlige trækingsrettigheder): en form for valutaaktiver skabt af Den internationale Valutafond og tildelt medlemslandene uden modydelse.

Skatter og afgifter: defineres som obligatoriske ydelser, der udskrives til offentlig forvaltning og service uden nogen direkte modydelse. Skatter og afgifter opdeles i produktions- og importafgifter, løbende indkomst- og formueskatter samt kapitalsskatter og obligatoriske bidrag til sociale ordninger.

SNA-systemet (System of National Accounts): Nationalregnskabssystem, som bruges ved beregning af de enkelte landes bruttonationalprodukt for at øge sammenligneligheden mellem landene. Systemet blev grundlagt i 1952 og er senest blevet revideret i 2008.

Sociale kasser og fonde: omfatter Lønmodtagernes Garantifond (LG) og arbejdsløshedskasserne.

Socioøkonomisk status: Befolkningen søges opdelt i grupper efter sociale og økonomiske forhold, hvor især tilknytningen til arbejdsmarkedet og beskæftigelsen er afgørende. Opdelingen kan ske på en række forskellige niveauer, hvor Statistisk Tiårsoversigt dog kun bruger meget overordnede inddelinger.

Soliditet: selskabets evne til at bære tab. Soliditetsgraden beregnes som egenkapitalen målt i pct. af de samlede aktiver.

Somatiske sygehuse: sygehuse for medicinske og kirurgiske sygdomme.

Statens Garanti for møntomløbet: garanti stillet af den danske stat over for Nationalbanken i forbindelse med dennes overtagelse af udmøntningen af skillemønt. Se også *Nationalbankens balance*.

Statens gæld: viser, hvor meget staten skylder på et givet tidspunkt, dvs. indenlandske og udenlandske institutioners og personers fordringer på den danske stat.

Statens konsolideringskonto: se *Nationalbankens balance*.

Statens løbende konto: se *Nationalbankens balance*.

Statslig sektor: omfatter først og fremmest offentlige institutioner mv. på statsregnskabet. Desuden indgår folkekirkens institutioner, de offentlige arbejdsformidlingskontorer og andre ikke-integrerede statslige institutioner samt en lang række kvasi-statslige institutioner, dvs. institutioner, der producerer offentlige ydelser, og som formelt er private med selvstændige regnskaber.

Udgifter og indtægter i forbindelse med EU-ordninger optræder som udgifter og indtægter for den statslige sektor. EU indgår derfor som en slags overnational del af den offentlige sektor.

Storbritannien: Med mindre andet er angivet, dækker Storbritannien i denne bog det område, der formelt hedder *Det Forenede Kongerige Storbritannien og Nordirland*. Dvs. England, Skotland, Wales og Nordirland samt en række oversøiske besiddelser. Ved anvendelse af internationale kilder er det deres definition af UK (United Kingdom), der er gældende.

Subsidier: defineret som løbende ensidige overførsler til offentlige eller private virksomheder. Subsidier kan betales af offentlig forvaltning og service eller af udlandet. Subsidier fra offentlig forvaltning og service omfatter fx dækninger af underskud i offentlige kvasi-selskaber, støtte til almenyttigt boligbyggeri samt iværksætterydelse og gen-

optræningsydelse. Subsidier fra udlandet omfatter betalinger til EU's fælles landbrugspolitik. Subsidierne opdeles i produktsubsidier og andre produktionssubsidier.

Tiltalefraval/undladelse: undladelse af at rejse tiltale i en straffesag, enten fordi det bevismæssige grundlag ikke anses at foreligge eller af andre grunde, fx hvis sagen er bagatelagtig eller over for unge.

Tonkilometer: transportenhed, nemlig en ton gods transporteret en kilometer.

Tvangssalg: salg af ejendom ved tvangsauktion.

Udenrigshandel med varer

Udenrigshandel med varer er en opgørelse over Danmarks varehandel med udlandet. Handlen udarbejdes i to grundlæggende systemer: Intrastat, som dækker handel med EU-lande og Extrastat, som dækker handel med lande uden for EU. Oplysningerne indsamles månedligt.

Intrastat har siden indførelsen af EU's indre marked i 1993 været anvendt til opgørelsen af varehandlen mellem EU-landene. Det er fælles for alle EU-landene og hovedformålet er at sikre, at samhandlen mellem landene kan opgøres, så handlen er sammenlignelig med det toldokumentbaserede system, som fortsat anvendes ved opgørelse af handlen med ikke EU-lande, Extrastat.

For Extrastat er de statistiske oplysninger en integreret del af de oplysninger, som virksomhederne angiver til SKAT i forbindelse med told- og udførselsbehandling af de importerede og eksporterede varer. Siden 1. januar 1988 er EU's enhedsdokument blevet anvendt i forbindelse med såvel import som eksport. Enhedsdokumentet indeholder alle nødvendige oplysninger til såvel udenrigshandelsstatistikken som til told- og udførselsbehandlingen. Siden 1993 er den danske opgørelse af udenrigshandlen blevet opgjort efter generalhandelsprincippet, som medtager alle varer, der passerer grænsen, såfremt der ikke gælder særlige regler. I importen indgår således alle importerede varer, herunder også varer, der er bestemt til senere genudførelse eller faktisk bliver genudført. Eksporten omfatter tilsvarende alle varer, uanset om varerne er fremstillet i landet, eller om de tidligere er importeret (genudførelse).

En række varer og varebevægelser er fritaget for indsamling og indgår derfor ikke i statistikken. Det gælder bl.a. legale betalingsmidler og værdipapirer samt monetært guld, varer omfattet af diplomatisk/konsulær eller lignende immunitet, varer der ikke er genstand for erhvervs-mæssig transaktion, varer som udveksles midlertidigt, varer til/fra reparation og de tilknyttede reservedele, leverancer til væbnede styrker uden for landets grænser, informationsmedier (fx specialudviklet software, originaltegninger).

Udenrigshandel med tjenester

Statistikken over udenrigshandel med tjenester belyser samhandlen – import og eksport – med andre lande. Statistikken er opdelt både på lande og efter tjenestekategorier.

Danmarks udenrigshandel med tjenester er siden 2005 opgjort hovedsageligt på baggrund af indberetninger fra virksomheder – dels månedlige indberetninger fra et udvalg af de største tjenestehandlende virksomheder og dels årlige indberetninger fra et udvalg af øvrige tjenestehandlende virksomheder. I opgørelsen af rejseposten suppleres oplysningerne fra virksomhederne med oplysninger fra andre kilder bl.a. VisitDenmarks interviewundersøgelse af udenlandske rejsendes døgnforbrug i Danmark og forskellige overnatningsstatistikker.

Udgifter til sociale ydelser: omfatter kontante ydelser og naturalydelser (fx ophold på institutioner, rådgivning og støtte).

Sygdom: herunder skole- og børnetandpleje og hjemme-sygepleje; dagpenge under sygdom udbetalt af kommunerne; arbejdsgivernes beregnede udgifter til dagpenge i arbejdsgiverperioden; hospitals- og sundhedsvæsen; forebyggende sundhedspleje, herunder svangerskabshygiejne og lægeundersøgelser af børn.

Invaliditet og revalidering: højeste og mellemste førtidspension; forsorg for handicappede; revalidering; hjælp til familier med handicappede børn eller voksne. Fra 1995 arbejdsskadeforsikring o.l. Institutioner; hjemmehjælp til handicappede; støtte til hjælpemidler til handicappede.

Alderdom: folkepension, almindelig førtidspension; del-pension; ATP og SP; tjenestemandspensioner; pensionskasser og visse livs-forsikringsselskaber; efterløn; kontanthjælp til personer over 60 år; plejehjem og andre institutioner for pensionister; dagcentre og andet omsorgsarbejde; hjemmehjælp til ældre; støtte til hjælpemidler til ældre.

Efterladte: begravelseshjælp. Kunstner- og fiskerenker

Familier: dagpenge ved svangerskab, fødsel og adoption; børnefamilieydelse; børnetilskud; forskudsvis udbetaling af børnebidrag (netto); dag- og døgninstitutioner for børn og unge; anden bistand til børn og unge; midlertidig hjemmehjælp til andre end ældre og handicappede; foranstaltninger for at undgå at anbringe børn uden for hjemmet.

Beskæftigelse: arbejdsløshedsforsikring (ekskl. efterløn, som er anført under alderdom); arbejdsformidling; erstatning for indkomsttab under uddannelse/omskoling ydet af staten; beskæftigelsesfremmende foranstaltninger.

Bolig: boligsikring; boligydelse; tab på offentlige garantier på lån til boligindskud.

Andre ydelser: kontanthjælp efter bistanstloven, herunder hjælp til flygtninge; efterlevelseshjælp; Lønmodtagernes Garantifond; forsorghjem; alkohol-, narko- og tobaksrehabilitering.

Udvandrede: personer, der opgiver deres bopæl her i landet. Også flytninger fra Danmark til Grønland og Færøerne betragtes som udvandring.

UNESCO: organisation under FN for Uddannelse, Videnskab og Kultur (United Nations Educational, Scientific and Cultural Organization, Paris) dannedes november 1945 i London.

Valutafonden: se ordforklaring til *Nationalbankens balance: Den internationale valutafond (IMF).*

Vestlige/ikke-vestlige lande: Vestlige lande omfatter Norden, EU-lande samt Andorra, Kroatien, Liechtenstein, Monaco, San Marino, Schweiz, Vatikanstaten, Canada, USA, Australien og New Zealand. Ikke-vestlige lande omfatter alle øvrige lande.

Videregående uddannelse: består af:

Korte videregående uddannelser varer typisk et-to år og bygger oven på en almen-gymnasial eller erhvervs-gymnasial uddannelse. Korte videregående uddannelser er typisk akademi- eller erhvervsakademiuddannelser, fx finansøkonom eller datamatiker.

Mellemlange videregående uddannelser varer typisk to-fire år og bygger oven på en almen-gymnasial eller erhvervs-gymnasial uddannelse. Mellemlange videregående uddannelser er fx sygeplejerske, folkeskolelærer og diplomingeniør.

Bacheloruddannelser er treårige afrundede uddannelsesforløb efter en gymnasial uddannelse. Uddannelserne har til formål at give grundlag for at udøve erhvervsfunktioner

og er forudsætning for de fleste lange videregående uddannelser (kandidatuddannelser). En bacheloruddannelse er fx HA og bachelor i tysk.

Lange videregående uddannelser varer samlet fem år og er typisk delt op i en treårig bachelorgrad og en toårig kandidatgrad. En lang videregående uddannelse er fx antropolog, læge og teolog.

Værditilvækst: forskellen mellem værdien af produktion og forbrug i produktionen. Med andre ord den værdi, der skabes i produktionsleddet ved forædling.

Ækvivalensindkomst

Når man sammenligner indkomst og levevilkår i familier af forskellig størrelse, korrigeres indkomsten. Man tager højde for familiestørrelsen, da familier på to eller tre personer på en række områder ikke har dobbelte eller tredobbelte udgifter. Da udgifterne til børn er mindre end til voksne, vægter børn mindre end voksne. OECD's modificerede skala benyttes, hvor den første voksne i familien over 14 år tæller for én, øvrige personer over 14 år for 0,5 og hvert barn (under 15 år) tæller 0,3.

Officielle kilder til at forstå samfundsudviklingen

Den økonomiske samfundsudvikling over ti år, som bogens tabeller viser, er påvirket af mange forskellige faktorer og begivenheder. Fx påvirker både dansk og EU-lovgivning økonomien, ligesom forhold som ændringer i rentesatser kan ændre adfærd med konsekvenser for økonomien. De følgende links leder til officielle kilder til viden om udviklingen det seneste tiår.

Love

Folketingets ugekalender - hvornår er forskellige lovforslag blevet behandlet (tilbage til 2014/15):

www.ft.dk/da/dokumenter/moeder-i-salen/ugeplaner

Folketingstidende: Alle lov- og beslutningsforslag siden 1953 opdelt på emner: www.folketingstidende.dk/da/emner

Finanslove og Statsregnskabet fra 1996 og frem kan findes på: www.oes-cs.dk/bevillingslove

Dansk økonomi

Finansministeriets udgivelser, bl.a. Økonomisk redegørelse: <https://fm.dk/udgivelser>

Udviklingen i rentesatser: [www.nationalbanken.dk/da/vores-arbejde/stabile-priser-pengepolitik-og-dansk-oekonomi/officialle-rentesatser](http://www.nationalbanken.dk/da/vores-arbejde/stabile-priser- pengepolitik-og-dansk-oekonomi/officialle-rentesatser)

Skatteøkonomisk Redegørelse viser, hvordan skatter og afgifter påvirker samfundsøkonomien: www.skm.dk/aktuelt/publikationer/rapporter

Vismandsrapporter fra det Økonomiske Råds formandskab (DØR) vurderer bl.a. udsigterne for den danske økonomi:

<https://dors.dk/vismandsrapporter>

Nationalbankens overvågning af Danmarks finansielle stabilitet, halvårlig udgivelse: www.nationalbanken.dk/da/finansielstabilitet

EU

EU-oplysningens nyhedsside om EU og Folketingets arbejde med EU-sager tilbage til oktober 2020: www.eu.dk/da/aktuelt/nyheder

Statistik fra Folketingets EU-kontor om EU-landene: www.eu.dk/da/fakta-og-tal/statistik

Den almindelige beretning om Den Europæiske Unions virksomhed: Årlig gennemgang af store projekter og resultater: <https://op.europa.eu/s/yJ22>

80/20-raten 50

A

a-kasser 45
 afgifter 142-143
 internationalt 186-187
 afgørelser
 færdselslovetrædelser 71
 straffelovsovertrædelser 70
 aflastningsophold, børn og unge 55
 aflønning af ansatte, erhverv 125
 Akademikernes Centralorganisation (AC)
 46
 aktieindeks 149
 aktier 47, 149
 aktieselskaber 77
 aktivering 52
 aldersfordeling 18-20
 aldrende befolkning 18-20
 internationalt 166
 alkohol, salg 63
 almen praksis 140-141
 ambulante patienter 59
 amtskommunale udgifter 139
 anbringelser uden for hjemmet 55
 animalsk produktion 82-83
 eksport 82, 154, 158
 forbrug 82
 anmeldte forbrydelser 69
 anpartsselskaber 77
 arbejdsløse 42-46
 a-kasser 45
 alder og køn 42
 indvandrere og efterkommere 44
 internationalt 173
 kommuner 43
 køn 38
 landsdele og regioner, 43
 ledighedsprocent 42, 44
 uddannelse 46
 arbejdsløshedsdagpenge 52, 54, 141
 arbejdsløshedsforsikrede 45
 arbejdsløsheds-kasser 45
 arbejdsløshedsprocent 42-44
 indvandrere og efterkommere 44
 internationalt 173
 arbejdsmarkedets organisationer 46
 arbejdsmarkedsbidrag 142
 arbejdsmarkedstilknytning 38-40
 arbejdsstandsninger 45
 arbejdsstyrken 38-40
 arbejdstid
 brancher 126
 lønmodtagere 126
 areal
 anvendelse 82
 dyrket 80, 82
 nationalstater 167
 arresthuse 70
 arveafgift 142
 asylansøgere 26

B

bacheloruddannelser 31, 33
 Banedanmark 95
 banker
 balance 100
 indlån 100
 rentesatser 150
 udlån 100

værdipapirer 100, 149
 barselsdagpenge 46, 52-54, 141
 befolkning
 alder og køn 18-20
 arbejdsmarkedstilknytning 38-40
 familier 27
 husstande 27
 internationalt 166-167
 socioøkonomisk status 39
 uddannelsesniveau 29-33
 udenlandske statsborgere 24-26
 befolkningsfremskrivning 18
 internationalt 167
 befolkningspyramide 18
 befolkningstilvækst 20
 befolkningstæthed
 internationalt 166
 befolkningsudviklingen 18
 internationalt 167
 bekæmpelsesmidler 104
 benzin, forbrug 101
 beskæftigede
 arbejdstimer 126
 brancher 40, 75, 127
 brancher, internationalt 172
 bygge og anlæg 40, 77, 87, 127
 detailhandel 92-93, 127
 engroshandel 92, 127
 EU-institutioner 163
 fiskeri 84, 127
 handel 92, 127
 industri 77, 127
 køn 38
 landbrug 80, 127
 offentlige 40
 serviceerhverv 97
 sociale sektor 127
 sundhedssektoren 59-60, 127
 transport 94, 127
 turisme 98
 beskæftigelse, sociale udgifter 51
 beskæftigelse 7-15
 efterkommere 7-15
 indvandrere 7-15
 beskæftigelsesfrekvens 38
 beskæftigelsesfremmende
 foranstaltninger 52-53
 betalingsbalancen 151
 internationalt 178
 biler 6 -16, 94-95
 biografier 10 36
 bistand til børn og unge 55
 boligbyggeri
 bruttoinvesteringer 130
 byggeomkostningsindeks 87
 fuldført 88-89
 påbegyndt 88-89
 boliger
 ejer/lejerforhold 68
 installationsforhold 68
 opvarmningsmiddel 68
 priser 90-91
 tvangsauktioner 91
 typer 67
 ældre 57
 boligforhold 67-68
 boligsikring 57, 141
 boligudgifter
 offentlige 51, 57, 138, 141
 private 134

braklægning 82
 bruttoenergiforbrug 101-102
 bruttofaktoriindkomst (BFI) 107, 109
 finansiel sektor 114
 husholdningssektor 117
 landbrug 83
 offentlig forvaltning og service 116, 146
 offentlige sektor 146
 NPISH 120
 ikke finansiel sektor 112
 bruttoinvesteringer
 brancher 128-129,
 landbrug 83
 nationalregnskab 106, 108, 128-130
 bruttoledige
 a-kasser 42-43
 alder og køn 42
 arbejdsløshedsforsikrede 45
 indvandrere og efterkommere 44
 landsdele 43
 regioner 43
 bruttonationalindkomst (BNI) 107, 110
 bruttonationalprodukt (BNP)
 106-107, 109
 finansiel sektor 114
 husholdningssektor 117
 internationalt 179-182
 nationalregnskab 106-107
 offentlig forvaltning og service 116, 146
 offentlige sektor 146
 NPISH 120
 prisindeks 147
 ikke finansiel sektor 112, 146
 bruttonationalprodukt (BNP) pr.
 indbygger, internationalt 179
 bruttooverskud af produktion
 offentlig forvaltning og service 111, 146
 bruttooverskud af produktion og blandet
 indkomst 109
 brancher 125
 finansiel sektor 114
 husholdningssektor 117
 NPISH 120
 bruttoværditilvækst (BVT) 107, 146
 brancher 124-125
 brancher, internationalt 183-184
 husholdningssektor 117
 ikke finansiel sektor 112, 146
 landbrug 83
 NPISH 120
 offentlig forvaltning og service 116, 146
 offentlige sektor 146
 busser 94
 bygge og anlæg
 aflønning af ansatte 125
 arbejdstid 126
 beskæftigede 40, 87, 127
 bruttoinvesteringer 129
 bruttooverskud af produktion og
 blandet indkomst 125
 bruttoværditilvækst 124
 byggeri 88-89
 energiforbrug 101-102
 firmaer 77, 87
 input-output 128-129
 investeringer 131
 lønindeks 47
 lønmodtagere 127
 omsætning 87
 produktion 125

- byggeomkostningsindeks for boliger 87
byggeri
 beskæftigede 40, 87, 127
 bruttoinvesteringer 131
byggeomkostningsindeks for boliger 87
 fuldført 88-89
 påbegyndt 88-89
bytteforhold, udenrigshandel 157
bøder 70
bøger
 udgivelser 34
børn
 anbragt uden for hjemmet 55
 forebyggende foranstaltninger 55
børnedødelighed 23
 internationalt 167
børnefamilier
 indkomster 49-50
 typer 27
børnefamilieydelse 141
børnepasningsorlov 46
børnetilskud 141
- C**
campingpladser, overnatninger 99
campingvogne 94
cigaretforbrug 60, 63
CO₂ 103
CO₂-afgifter 145
CO₂-udslip, internationalt 171
- D**
dagblade,
 antal 35
 læsertal 35
dagpenge
 arbejdsløshed 51-54, 141
 fødsel 52-54, 141
 sygdom 52-54, 141
Danmarks Nationalbank
 Balance100
 diskonto 148
 nettogæld 152
 valutareserven 152
 værdipapirer 149
Danmarks nationalregnskab 106
deltidsbeskæftigede 38
detailhandel
 beskæftigede 92, 127
 firmaer 92-93
 omsætning 93
digitalkamera, familier med 37
digitale borger 37
direkte skatter 142
 internationalt 186-187
diskonto 148
disponibel bruttonational-
indkomst 109-110
disponibel indkomst
 familier 49
 finansiel sektor 114
 husholdningssektor 117
 offentlig forvaltning og service 116, 146
 offentlige sektor 146
 NPISH 120
 Ikke finansiel sektor 112
disponibel nettonationalindkomst 107
domfældelser 70-71
drifts-, anlægs- og udlånskontoen 134
driftstilskud, landbrug 83
- drikkevarer, forbrug 64
drivhusgas
 udledning 103
dyrket areal 80, 82
døde 20, 23
døde under 1 år 20, 23
 internationalt 167
dødelighed 23
dødsulykker 72
dødsårsager 62
- E**
efterkommere
 alder 25
 arbejdsløse 44
 indkomsterstattendende ydelser 53
 oprindelsesland 25
 uddannelsesniveaue 31
efterløn
 modtagere 46, 52, 53, 56
 udgifter 141
ejendomsforbrydelser 69-70
ejendomspriser 90
ejendomssalg 90
ejendomsskatter 142
 internationalt 185
ejerboliger
 byggeri 88-89
 husstande 67-68
 salg 90-91
 tvangsauktioner 91
ejerforhold, boliger 68
eksport
 enhedsværdiindeks 157
 globalisering
 internationalt 176-177
 kvantumindeks 157
 landbrugsprodukter 80, 82, 154 158
 landefordelt 156, 160
 varegrupper 154, 159
 varer og tjenester 106, 108, 110
 økologiske varer 158
el-balance 102
elektronik i hjemmet 37
elever 29-33
emigration 20, 24
energi- og vandforsyning
 aflønning af ansatte 124
 arbejdstid 126
 beskæftigede 40, 75, 127
 bruttoinvesteringer 129
 bruttooverskud af produktion og
 blandet indkomst 125
 bruttoværditilvækst 124
 energiforbrug 101-102
 firmaer 77
 input-output 128-129
 lønindeks 47
 lønmodtagere 127
 omsætning 75
 produktion 123
energiforbrug 101-102
 brancher 102
 husholdninger 102
 internationalt 171
energiproduktion 101
 internationalt 171
energiskatter 142, 144-145
enfamiliehuse
 byggeri 88-89
- priser 90-91
engroshandel
 beskæftigede 92, 127
 firmaer 92
 omsætning 93
enhedsværdiindeks
 udenrigshandel 157
enkeltmandsfirmaer 77
enlige forsørgere 27
erhvervsfaglige uddannelser 29, 31-33
erhvervsfrekvens 38
erhvervskompetencegivende
uddannelser 29-33
EU
 befolkning 167
 fastansat personale 163
 folkeafstemninger 28
 indtægter 164
 medlemslande 163
 overførsler til 137
 skatter 143
EU-lande
 inflation 162
 konvergenskriterier 162
 offentlig gæld 162
 offentlig saldo 162
Eurolande 163
Europa-Parlamentet, valg 28
- F**
Fag og arbejde 46
fagforeninger 46
Fagligt Fællesforbund 46
Familier
 boligforhold 68
 energiforbrug 102
 forbrug 134
 hvidevarer 63
 indkomster 49-50
 indkomstoverførsler 141
 sociale ydelser 51, 57
 typer 27
 varige forbrugsgoder 37, 63
familiesammenføringer 26
fangster 85
fangststeder 85
fast ejendom 90-91
fast realkapital 146
faste bruttoinvesteringer
 brancher 124, 128, 129
 internationalt 182
 landbrug 81
 nationalregnskab 106-107, 128-129-
fattigdom, relativ 50
 EU 174
fedtstoffer, forbrug 66
fertilitet 20, 21, 169
fertilitetskvotient 21
film 36
finansiel formue 47
finansiel nettoformue
 offentlig forvaltning og service 117
finansiel sektor 114-115
finansielle aktiver
 Danmark og udlandet 122
 finansiel sektor 114-115
 husholdningssektor 119
 ikke finansiel sektor 113
 offentlig forvaltning og service 117
 NPISH 121

- finansielle konti
 Danmark og udlandet 122
 finansiell sektor 114-115
 husholdningssektor 119
 ikke finansiell sektor 113
 offentlig forvaltning og service 117
 NPISH 120
- finansielle passiver
 Danmark og udlandet 122
 husholdningssektor 119
 offentlig forvaltning og service 117
 NPISH 121
- finansielle passiver
 finansiell sektor 114-115
 ikke finansiell sektor 113
- finansielle transaktioner, statens 135
- finansiering og forretningsservice
 aflønning af ansatte 125
 arbejdstid 126
 beskæftigede 40, 75, 127
 bruttoinvesteringer 128-129
 bruttooverskud af produktion og
 blandet indkomst 125
 bruttoværditilvækst 124
 energiforbrug 101-102
 firmaer 77
 input-output 128-129
 lønindeks 47
 lønmodtagere 127
 omsætning 75
 produktion 123
- finansieringsbehov, statens 135
- firmaer
 beskæftigede 75
 brancher 75-77
 bygge og anlæg 87
 detailhandel 92
 ejerform 77
 engroshandel 92
 fiskeri 84
 handel 92-93
 industri 86
 landbrug 80
 nye, branche 79
 nye, overlevelse 79
 offentlige 77, 146
 omsætning 75, 84
 serviceerhverv 96
 transport 94
 turisme 98
 værditilvækst 76
- FISIM 146
- fiskerfartøjer 84
- fiskeri 84-85
- fjerkræhold 81
- flerfamiliehuse
 byggeri 88-89
 priser 90-91
- fly, passagerer med rute- og charterfly 95
- flygtninge 26
- flytninger
 indenlandske 26-27
 udenlandske 24
- flytransport, passagerer 95
- folkeafstemninger 28
- folkepension
 modtagere 58
 pensionister 52
 udgifter 51, 141
- folkeskolen
- elever 29
- udgifter 138
- folketal
 alder og køn 18-20
 internationalt 166-167
- folketingsvalg 28
- forbrug
 bekæmpelsesmidler 104
 drikkevarer 64
 energi, 96-101
 energi, internationalt 171
 fast realkapital 146
 fødevarer 66, 82, 134
 gødning 104
 husholdninger 134
 NPISH 134
 offentligt 106-109, 128-129, 134,
 137-141, 146
 offentligt, internationalt 182
 privat 64-65, 106-108, 128, 129, 134
 privat, internationalt 182
 tobaksvarer 63
- forbrugerprisindeks 147
 internationalt 175
- forbrydelser 69-71
- forebyggende foranstaltninger, børn og
 unge 55
- formueskatter 142-143
 internationalt 185
- forsvar, offentlige udgifter 138-139
- forsørgere, enlige 27
- forurening, internationalt 171
- forureningskatter 142, 145
- forvaring 70
- fosfor 104
- frifindelser 70
- frihedsstraffe 70-71
- friluftsliv 35
- fritidshjem 58
- fritidshuse 67
- fritidsjob 7-15
- fuldført byggeri 88-89
- fuldførte uddannelser 31-33
- fuldtidsbeskæftigede 40, 75, 78, 84, 86,
 92
- funktionel fordeling, offentlige udgifter
 138-139
- funktionel indkomstfordeling 108
- Funktionærernes og Tjenestemændenes
 Fællesråd (FTF) 46
- fængselsstraffe 70
- fængsler 70
- færdselslovovertrædelser 71
- færdselsuheld 72-73
- Færøerne, overførsler til 137
- fødevarer, forbrug 66, 82, 134
- fødselsoverskud 20
- fødte 20
- førtidspension
 modtagere 52-54, 53, 55
 udgifter 58, 141
- G**
- gartneriprodukter 82
- gasforbrug 101
- giftskatter 145
- ginikoefficient 50
- godstransport, transportmåde 94
- grunde
- salg 90
- tvangsauktioner 91
- grundskolen 29-31
- gryn, forbrug 66
- grøn check 141
- grøntfoder 82
- Grønland, overførsler til 137
- grønne afgifter 145
 offentlig 145
 udlandsgæld 135, 151
- guldbeholdning 100
- gymnasiale uddannelser 31-33
- gæld
 kapitalbalancen 151-152
 offentlig 16-17
 offentlig, EU-lande 162
 offentlig forvaltning og service 117
 udlandsgæld 151
- gødning 104
- H**
- handel
 firmaer 92
 omsætning 93
- handel, hotel og restauration
 aflønning af ansatte 125
 arbejdstid 126
 beskæftigede 40, 75, 127
 bruttoinvesteringer 128, 129
 bruttooverskud af produktion og
 blandet indkomst 125
 bruttoværditilvækst 124
 energiforbrug 101-102
 firmaer 77
 input-output 128-129
 lønindeks 47
 lønmodtagere 127
 omsætning 75
 produktion 123
- handelsbalance 154
- handelsgødning 104
- havne
 godstransport 94
 overnatninger 99
- hestehold 81
- hjemløse 51
- hjemmecomputer, familier med 37
- hospitaler 59-60, 140-141
 udgifter 138
- hoteller, overnatninger 99
- hovedorganisationer 46
- husdyrgødning 104
- husdyrhold 81
- husholdningssektor 117-119
- huspriser 90-91
- husstande
 boligforhold 67-68
 energiforbrug 100-102
 forbrug 134
 hvidevarer 63
- indkomster 49-50
- indkomstoverførsler 141
- sociale ydelser 51, 57
- hvidevarer 63
- hæfte 70
- høstudbytte 80
- I**
- idrætsorganisationer 35
- ikke finansiell sektor 112-113
- immigration 20, 24-25, 26

- import
 - enhedsværdiindeks 157
 - internationalt 176-177
 - kvantumindeks 157
 - landefordelt 153, 160
 - Tjenester 153, 159
 - Varer 153, 158
 - varegrupper 154, 158-159
 - varer og tjenester 106, 108, 153
 - økologiske varer 158
- importandele, Danmarks 157
- importskatter 142-143
 - internationalt 185
- indbrud 69-70
- indenlandsk endelig anvendelse 106
- indenlandsk vareforsyning, prisindeks 148
- indenlandske flytninger 26-27
- indirekte målte finansielle
- indkomstdeciler 7-15
- indkomster
 - nationalregnskab 109-120
 - offentlig forvaltning og service 116
 - personer og familier 48- 50
 - uddannelsesniveau 48
- indkomsterstattendende ydelser 46-57, 141
- indkomstfordeling 48-50
 - funktionel 108
- indkomstskatter 142-143
 - internationalt 185
- indsatte 70
- industri
 - aflønning af ansatte 125
 - arbejdstid 126
 - beskæftigede 40, 75, 86, 127
 - bruttoinvesteringer 128
 - bruttooverskud af produktion og blandet indkomst 125
 - bruttoværditilvækst 124
 - egenkapitalens forrentning 86
 - eksport 86, 154, 156, 159-160
 - energiforbrug 102
 - firmaer 77, 86
 - input-output 128-129
 - investeringer 86
 - lønindeks 47
 - lønmodtagere 127
 - omsætning 75, 86
 - produktion 75, 86
 - produktionsindeks 86
 - produktionsindeks, internationalt 188
 - resultatopgørelse 86
 - soliditet 86
- indvandrere 24, 25
 - alder 25
 - arbejdsløse 44
 - erhvervsfrekvenser 39
 - indkomsterstattendende ydelser 53
 - uddannelsesniveau 31
 - input-output 128-129
 - insektbekæmpelsesmidler 104
- installationsforhold 68
- interessentskaber 77
- internet
 - Danmark 37
 - internationalt 170
- invaliditet, sociale udgifter 51
- investeringer 130-131
 - bygge og anlæg 87, 128
 - industri 86
 - landbrug 81
 - nationalregnskab 106-107
 - turisme 98
- it-anvendelse, virksomheder 76
- J**
- jernbaner 94
- jobtræning 46
- jordemødre 60
- K**
- kapitalskatter 142-143
- kartofler, forbrug 66
- klima 103
- klimaaftryk 103
- knallerter 95
- kommunal aktivering 46, 50
- kommunale skatteprocenter 144
- kommunale udgifter 139
- kommunalt ansatte, lønindeks 47
- Kongelige Teater, 35
- kontanthjælp 52-53, 58, 141
 - udgifter 51
- kontantpriser, fast ejendom 90-91
- konvergenskriterier, EU-lande 162
- korn
 - høstudbytte 80
- kriminalitet 69-71
- kræft 61-62
- kuldioxidudslip, internationalt 171
- kulforbrug 101
- kvantumindeks, udenrigshandel 157
- kvoteflygtninge 26
- kvæghold 81
- kød 66, 82, 154, 158
- køretøjer 95
- L**
- landbrug
 - animalsk produktion 82-83
 - beskæftigede 75, 127
 - braklægning 82
 - bruttofaktorindkomst 83
 - bruttoværditilvækst 83
 - driftstilskud 83
 - dyrket areal 80, 82
 - eksport 80, 82, 154, 158
 - firmaer 77, 80
 - foderforbrug 83
 - gødning 104
 - husdyrhold 81
 - høstudbytte 80
 - investeringer 81
 - omsætning 75, 80
 - pesticider 104
 - rentetilskud 83
 - subsidier 83
 - vegetabilsk produktion 80, 82
- landbrug, fiskeri og skovbrug
 - aflønning af ansatte 125
 - arbejdstid 126
 - beskæftigede 40, 75, 80, 127
 - bruttoinvesteringer 128
 - bruttooverskud af produktion og blandet indkomst 125
 - bruttoværditilvækst 124
 - energiforbrug 102
 - firmaer 77
 - lønmodtagere 127
 - omsætning 75
 - produktion 123
 - landbrugsbedrifter
 - dyrket areal 80
 - salg 90
 - tvangsauktioner 91
 - økologiske 80
 - landbrugsprodukter
 - eksport 80, 82, 154, 158
 - forbrug 82
 - produktion 82
 - landbrugsstøtte 83
 - Landsorganisationen i Danmark (LO) 46
 - lastbiler 94-95
 - lavindkomst 49-50
 - Ledernes Hovedorganisation 46
 - ledige 17, 42-46
 - internationalt 162, 173
 - lejeboliger 67
 - levendefødte 21
 - levetid 23
 - internationalt 168
 - lighed 48, 49
 - lovovertrædelser 69-71
 - luftforurening, internationalt 171
 - lystbådehavne, overnatninger 99
 - lægebesøg 59
 - lægemidler 140-141
 - læger 57
 - lønindeks 47
 - lønkvote 108
 - lønmodtagere 37-39
 - løntilskud, ansættelse med 44
 - lønudvikling 47
 - M**
 - medarbejdende ægtefæller 38
 - middellevetid 23
 - internationalt 168
 - migration 20, 24-26
 - mikrobølgeovn, familier med 37
 - miljøindikatorer, internationalt 171
 - miljølovovertrædelser 71
 - miljøskatter 145
 - mms 37
 - modificerede skattetryk 143
 - moms 142
 - motorecykler 95
 - motorkøretøjer 95
 - museer 35
 - mælk 66, 82
 - mængdeindeks
 - udenrigshandel 157
 - møntomløb 100
 - N**
 - narkotikaforbrydelser 69, 71
 - Nationalbanken
 - balance 100
 - diskonto 148
 - nettogæld 152
 - statens finansielle transaktioner 135
 - valutareserver 151-152
 - verdpapirer 149
 - naturgas 101
 - nettofinansieringsbehov 135
 - nettofordrings erhvervelsen
 - finansiell sektor 114
 - husholdningssektor 117
 - ikke finansiell sektor 112
 - nationalregnskab 110
 - NPISH 120

offentlig forvaltning og service 117, 122, 137, 145, 151
 offentlige sektor 146
 nettoformue 47
 kapitalbalancen 151-152
 udlandsgæld 16, 152
 nettoindvandring 20, 24
 nettoledige 44-45
 nettonationalprodukt 109
 nettoopsparing, offentlige sektor 146
 nettoprisindeks 147
 nettoreproduktionstal 21
 NPISH 120-121, 134
 nyregistrerede køretøjer 95

O

Obligationer 100, -149
 internationalt 189
 obligationsgæld, statens 134
 offentlig forvaltning og service
 aflønning af ansatte 125
 arbejdstid 126
 beskæftigede 39-41, 127
 bruttofaktorindkomst 116, 145
 bruttoinvesteringer 128
 bruttoopsparing 112, 146
 bruttooverskud af produktion 116, 125, 146
 bruttoværditilvækst 124
 disponibel bruttoindkomst 116, 146
 finansiel nettoformue 117
 finansielle aktiver 117
 finansielle passiver 117
 indtægter 137, 146
 lønmodtagere 127
 nettofordringserhvervelsen 112, 117, 137
 udgifter 137-141, 146
 offentlig gæld 117, 135
 EU-lande 162
 offentlig saldo 135
 EU-lande 162
 offentlige indtægter 137, 142-146
 internationalt 186-187
 offentlige selskaber 146
 offentlige udgifter 137-141, 146
 internationalt 186-187
 overførsler til EU 163-164
 overførsler til Færøerne 137
 overførsler til Grønland 137
 offentlige virksomheder 75-77, 146
 offentligt ansatte, lønindeks 47
 offentligt forbrug 106-109, 128-129, 137-141, 146
 internationalt 186-187
 olieprodukter, forbrug 101
 omsætning
 brancher 75
 bygge og anlæg 75, 87
 detailhandel 93
 engroshandel 92
 fast ejendom 90-91
 fiskeri 84
 handel 92-93
 industri 86
 landbrug 80
 serviceerhverv 96
 transport 94
 turisme 98
 OMXC-indeks 149
 opholdstilladelser 26

opvarmningsforhold 68
 opvaskemaskine, familier med 63
 orlovordninger 17, 46, 52-54
 ost
 eksport 82, 154, 158
 forbrug 66, 82
 produktion 82
 overdødelighed, mænd 23
 overførselsindkomster 46-58, 141
 overnatninger 98-99

P

papirløse samlivsforhold 27
 pc, familier med 37
 pendlingsafstande 47
 pengeinstitutter 100
 pengemængden 100
 pensionsudgifter 141
 pensionister 38-58
 personale 60, 127
 EU-institutioner 163
 Personbiler 94-95
 personindkomster 48-50
 uddannelsesniveau 48
 personskader, færdselsuheld 72-73
 personskatter 142-144
 internationalt 185
 persontransport 95
 pesticider 104
 PISA 30
 Plejeboliger 57
 politiske partier 28
 prisindeks
 bruttonationalprodukt 107
 byggeomkostningsindeks for boliger 87
 ejendomspriser 90-91
 forbrugerpriser 147
 forbrugerpriser, internationalt 175
 inflation 147
 inflation, EU-lande 162
 nettopriser 147
 råvarepriser 147
 privat forbrug 14, 106, 134
 internationalt 182
 privatansatte, lønindeks 47
 privatbiler 94-95
 private firmaer 75-79
 private sektor, lønindeks 47
 produktion
 landbrugsprodukter 80-83
 nationalregnskab 106-110, 112, 114, 116, 117, 120, 123, 125
 nationalregnskab, brancher 123
 offentlige sektor 146
 produktionsindeks
 industri 86
 produktionsskatter 142-143
 præsterede arbejdstimer, brancher 126
 påbegyndt byggeri 88-89

R

realkreditobligationer 149
 reallønsudvikling 17
 realvækst 106
 realøkonomisk fordeling, offentlig forvaltning og service 137
 registrerede partnerskaber 27
 registreringsafgifter 142
 regnskaber
 Danmarks Nationalbank 100

industri 86
 landbrug 80, 83
 pengeinstitutter 100
 EU 164-165
 relativ fattigdom 50
 rentesatser 150
 EU-lande 162
 internationalt 193
 renteudgifter
 offentlige 135
 ressourceskatter 142-143
 restlevetid 23
 internationalt 167
 resultatopgørelse
 industri 86
 pengeinstitutter 100
 revalideringsydelse 52-53, 141
 råolie, produktion 96
 råstofindvinding 104

S

samlevende par 27
 seddelomløb 100
 selskabsskatter 142
 selvstændige erhvervsdrivende 39
 senedag 56
 sigtelsler 69
 skadestuebesøg 59
 skatteprocenter 143
 skatter
 indkomst- og formueskatter 142-143
 internationalt 185-187
 produktions- og importskatter 142-143
 skattetryk 143
 skibe
 eksport 154
 fiskerifartøjer 84
 skilsmisser 22
 skolefritidsordninger 55
 skånejob 46
 sms 37
 smør
 eksport 82, 154, 158
 forbrug 66, 82
 produktion 82
 SO2-afgifter 145
 social bistand til børn og unge 55
 sociale kasser og fonde, udgifter 139-141
 sociale medier, virksomheder 76
 sociale ordninger
 bidrag 141
 bidrag, internationalt 186-187
 sociale pensioner
 modtagere 46, 52-54, 56
 udgifter 51, 141
 sociale sektor, beskæftigede 60, 127
 sociale ydelser
 modtagere 52-53
 udgifter 51, 52, 57, 138-141
 socioøkonomisk status 39
 soliditet, industri 86
 sommerhuse
 byggeri 89
 salg 90
 tvangsauktioner 91
 spil 37
 spiritusafgifter 142
 spiritus, salg 63
 spiritusuheld 71-72
 sport 35

- spædbørnsdødelighed 20, 23
 internationalt 167
statens finansielle transaktioner 135
statsansatte, lønindeks 47
statsgæld 135
statslige sektor, lønindeks 47
statslige udgifter 138-139
statslån 135
statsobligationer 100,-149
 internationalt 189
statsstøttede teatre 35
stempelafgifter 142
straffe 70-71
straffelovsovertrædelser 70-71
strejker 45
studerende 31
støttet beskæftigelse 46
subsidiær, landbrug 83
sukkerforbrug 66
sundhedsfremme 140-141
sundhedsplejersker 60
sundhedsvæsen
 beskæftigede 60, 127
 udgifter 138-141
svampebekæmpelsesmidler 104
svinehold 81
sygdomme
 kræfttilfælde 61
 sociale udgifter 51
sygedagpenge 52, 53-54, 141
102
- seksualforbrydelser 69-70
særlove, overtrædelser 71
- T**
takster, daginstitutioner 58
tandlæger 60
teatre 35
tilbagetrækning fra arbejdsmarkedet 17,
38-39, 46
tilgodehavender, kapitalbalancen 151-152
tiltalefratagelse 70
tjenestemandspension 141
tobaksafgifter 142
tobak, salg 63
told 142
topledere 39
trafikulykker 72-73
traktorer 94-95
transaktioner med udlandet 105,
107-108, 111, 151-152
transport
 beskæftigede 92, 127
 firmaer 94
 omsætning 94
transport, post og tele
 af lønning af ansatte 125
 arbejdstid 126
 beskæftigede 40, 127
 bruttoinvesteringer 131
 bruttooverskud af produktion og
 blandet indkomst 125
 bruttoværditilvækst 124
 energiforbrug 101-102
 firmaer 77, 79, 99
 input-output 128-129
 lønindeks 47
 lønmodtagere 127
 omsætning 75, 94
- produktion 123
 transportarbejde 94
 transportskatter 142, 144, 145
 turisme
 beskæftigede 98
 firmaer 98
 investeringer 98
 overnatninger 98-99
 turister 98
 tvangsauktioner 91
 tyverier 69
 tørretumbler, familier med 63
- U**
Uddannelse, udgifter 139-139
uddannelsesniveau 31-33
 arbejdsløse 39
 køn 31-33
uddannelsesstøtte 46, 139
uddannelsessøgende
 arbejdsløse 46
 elever 29-33
udenlandskejede virksomheder 78
udenlandske statsborgere
 arbejdsløse 44
 folketal 24-26
 indkomststøttede ydelser 50
 uddannelsesniveau 31
udenlandske transaktioner 111, 152
udenlandske vandringer 20, 24-26
udenrigshandel
 bytteforhold 157
 eksport 154, 156, 159
 enhedsværdiindeks 157
 handelsbalance 154
 import 153, 155, 159
 importandele 157
 internationalt 176-177
 kvantumindeks 157
 landefordelt 155-156, 160
 tjenester 159-160
 varer 153, 157
 varer og tjenester 106, 108
 varer og tjenester, internationalt 176-177
 økologiske varer 158
udlandsgæld 135
udledning af CO₂ og andre drivhusgasser
103
udlån, pengeinstitutter 100
udskrivningsprocenter 144
udvandrere 20, 24
ukrudtsbekæmpelsesmidler 104
Ulighed 49-50
ulykkestilfælde
 færdssuheld 72-73
undervisning, udgifter 138-139
ungdomsydelse 141
unge
 anbragt uden for hjemmet 55
 forebyggende foranstaltninger 55
 fritidsjob 7-15
- V**
valg 28
valutakurser 150
valutareserven 151-152
vandrers hjem 99
vandring
 indenlandske 26
 udenlandske 20, 24-25
- vare- og tjenestebalancen 111
 varebiler 94-95
 varer og tjenester
 internationalt 176-177
 nationalregnskab 108
 varige forbrugsgoder 134
 vaskemaskine, familier med 63
 vedvarende energi 101
 vegetabilsk produktion 80, 82
 eksport 82, 154, 158
 videregående uddannelser 31-33
 studerende 31
 udgifter 138
 vielser 22
 vin, salg 63
 virksomheder
 beskæftigede 75
 brancher 75-76
 bygge og anlæg 87
 cloud computing 76
 danskejede 77, 78
 detailhandel 93
 ejerform 77
 e-handel 73
 engroshandel 92
 fiskeri 84
 handel 92-93
 industri 86
 landbrug 80
 offentlige 77, 144
 omsætning 75
 sociale medier 76
 udenlandskejede 78
 virksomhedspraktik 46
 vognmandskørsel 94
 voksenuddannelse, udgifter 138
 voldsforbrydelser 69-70
 voldtægt 69
 vægtafgift 145
 vækstregulatorer 104
 værdipapirer 100, 149
 værditilvækst 76
- Æ**
æg
 eksport 82
 forbrug 66, 82
 produktion 82
ægtepar 27
ægteskaber 22
ældreboliger 57
ældrebyrden 18-20
ældreomsorg 57
- Ø**
økologisk mælk 92
økologiske landbrugsbedrifter 82
økologiske æg 92
økonomisk sårbare 54
øl, salg 63
ØMU (konvergenskriterier) 162
- Å**
årlig realvækst 106

På ti år sker der små og større forskydninger i samfundet og danskernes levevilkår. Ændringer, som er usynlige, hvis man kun ser på et enkelt år. Derfor er de tiårige overblik på tværs af emner som uddannelse, sociale forhold, forbrug, arbejdsmarked, erhvervsliv og økonomi gode til at give et indtryk af, hvilken retning samfundet bevæger. Samtidig forhindrer tiårige overblik, at man bliver vildledt af store udsving et enkelt år.

Stadigt flere unge tager hul på arbejdslivet, allerede mens de går i skole og på ungdomsuddannelse. På ti år har flere unge 13-17-årige fået fritidsjob, og de unge har særligt job inden for omdeling af reklamer, supermarkeder og restauranter. Jo ældre de er, desto flere timer arbejder de – og desto flere penge tjener de. Årets temaartikel zoomer ind på de unges fritidsjob og perspektiverer til vores skandinaviske naboer.